This is a digital copy of a book that was preserved for generations on library shelves before it was carefully scanned by Google as part of a project to make the world's books discoverable online.

It has survived long enough for the copyright to expire and the book to enter the public domain. A public domain book is one that was never subject to copyright or whose legal copyright term has expired. Whether a book is in the public domain may vary country to country. Public domain books are our gateways to the past, representing a wealth of history, culture and knowledge that's often difficult to discover.

Marks, notations and other marginalia present in the original volume will appear in this file - a reminder of this book's long journey from the publisher to a library and finally to you.

Usage guidelines

Google is proud to partner with libraries to digitize public domain materials and make them widely accessible. Public domain books belong to the public and we are merely their custodians. Nevertheless, this work is expensive, so in order to keep providing this resource, we have taken steps to prevent abuse by commercial parties, including placing technical restrictions on automated querying.

We also ask that you:

+ *Make non-commercial use of the files* We designed Google Book Search for use by individuals, and we request that you use these files for personal, non-commercial purposes.

+ *Refrain from automated querying* Do not send automated queries of any sort to Google's system: If you are conducting research on machine translation, optical character recognition or other areas where access to a large amount of text is helpful, please contact us. We encourage the use of public domain materials for these purposes and may be able to help.

+ *Maintain attribution* The Google "watermark" you see on each file is essential for informing people about this project and helping them find additional materials through Google Book Search. Please do not remove it.

+ *Keep it legal* Whatever your use, remember that you are responsible for ensuring that what you are doing is legal. Do not assume that just because we believe a book is in the public domain for users in the United States, that the work is also in the public domain for users in other countries. Whether a book is still in copyright varies from country to country, and we can't offer guidance on whether any specific use of any specific book is allowed. Please do not assume that a book's appearance in Google Book Search means it can be used in any manner anywhere in the world. Copyright infringement liability can be quite severe.

About Google Book Search

Google's mission is to organize the world's information and to make it universally accessible and useful. Google Book Search helps readers discover the world's books while helping authors and publishers reach new audiences. You can search through the full text of this book on the web at `http://books.google.com/`

Это цифровая коиия книги, хранящейся для иотомков на библиотечных иолках, ирежде чем ее отсканировали сотрудники комиании Google в рамках ироекта, цель которого - сделать книги со всего мира достуиными через Интернет.

Прошло достаточно много времени для того, чтобы срок действия авторских ирав на эту книгу истек, и она иерешла в свободный достуи. Книга иереходит в свободный достуи, если на нее не были иоданы авторские ирава или срок действия авторских ирав истек. Переход книги в свободный достуи в разных странах осуществляется ио-разному. Книги, иерешедшие в свободный достуи, это наш ключ к ирошлому, к богатствам истории и культуры, а также к знаниям, которые часто трудно найти.

В этом файле сохранятся все иометки, иримечания и другие заииси, существующие в оригинальном издании, как наиоминание о том долгом иути, который книга ирошла от издателя до библиотеки и в конечном итоге до Вас.

Правила использовапия

Комиания Google гордится тем, что сотрудничает с библиотеками, чтобы иеревести книги, иерешедшие в свободный достуи, в цифровой формат и сделать их широкодостуиными. Книги, иерешедшие в свободный достуи, иринадлежат обществу, а мы лишь хранители этого достояния. Тем не менее, эти книги достаточно дорого стоят, иоэтому, чтобы и в дальнейшем иредоставлять этот ресурс, мы иредириняли некоторые действия, иредотвращающие коммерческое исиользование книг, в том числе установив технические ограничения на автоматические заиросы.

Мы также иросим Вас о следующем.

- Не исиользуйте файлы в коммерческих целях.
  Мы разработали ирограмму Поиск книг Google для всех иользователей, иоэтому исиользуйте эти файлы только в личных, некоммерческих целях.

- Не отиравляйте автоматические заиросы.
  Не отиравляйте в систему Google автоматические заиросы любого вида. Если Вы занимаетесь изучением систем машинного иеревода, оитического расиознавания символов или других областей, где достуи к большому количеству текста может оказаться иолезным, свяжитесь с нами. Для этих целей мы рекомендуем исиользовать материалы, иерешедшие в свободный достуи.

- Не удаляйте атрибуты Google.
  В каждом файле есть "водяной знак" Google. Он иозволяет иользователям узнать об этом ироекте и иомогает им найти доиолнительные материалы ири иомощи ирограммы Поиск книг Google. Не удаляйте его.

- Делайте это законно.
  Независимо от того, что Вы исиользуйте, не забудьте ироверить законность своих действий, за которые Вы несете иолную ответственность. Не думайте, что если книга иерешла в свободный достуи в США, то ее на этом основании могут исиользовать читатели из других стран. Условия для иерехода книги в свободный достуи в разных странах различны, иоэтому нет единых иравил, иозволяющих оиределить, можно ли в оиределенном случае исиользовать оиределенную книгу. Не думайте, что если книга иоявилась в Поиске книг Google, то ее можно исиользовать как угодно и где угодно. Наказание за нарушение авторских ирав может быть очень серьезным.

О программе Поиск кпиг Google

Миссия Google состоит в том, чтобы организовать мировую информацию и сделать ее всесторонне достуиной и иолезной. Программа Поиск книг Google иомогает иользователям найти книги со всего мира, а авторам и издателям - новых читателей. Полнотекстовый иоиск ио этой книге можно выиолнить на странице `http://books.google.com/`

4.11

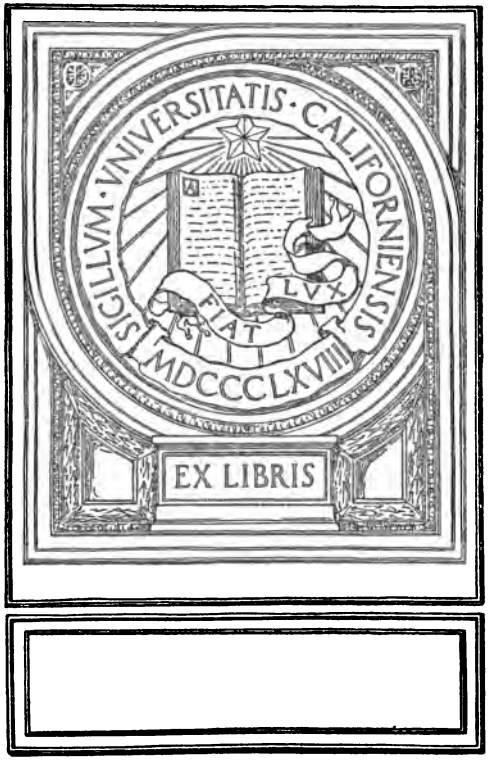
SIGILLVM · VNIVERSITATIS · CALIFORNIENSIS
LVX
FIAT
MDCCCLXVIII
EX LIBRIS

2 - 10101

Изданіе неоффиціальное.

СБОРНИКЪ

УЗАКОНЕНІЙ О КРЕСТЬЯНАХЪ

ПРИВАЛТІЙСКИХЪ ГУБЕРНІЙ

СОСТАВИЛЪ

В. Е. Рейтернъ.

Б. СТАРШІЙ ЧИНОВНИКЪ Б. КОДИФИКАЦІОННАГО ОТДѢЛА ПРИ ГОСУДАРСТВЕННОМЪ СОВѢТѢ.

Томъ II—Часть 3.

ПОЛОЖЕНІЕ

О крестьянахъ Эстляндской губерніи

С.-ПЕТЕРБУРГЪ.
ТИП. ВЫСОЧАЙШЕ УТВЕРЖД. ТОВАРИЩЕСТВА „ОБЩЕСТВЕННАЯ ПОЛЬЗА“
Большая Подъяческая, 39.
1898.

UNIV OF
CALIFORNIA

HD1536
R9A15
v.3

Настоящій сборникъ, выходящій посмертнымъ изданіемъ, составляетъ трудъ Тайнаго Совѣтника В. Е. Рейтерна, предпринятый и выполненный имъ въ послѣдніе годы его жизни. Цѣль этого труда—соединить въ одномъ систематическомъ сборникѣ всѣ узаконенія, касающіяся крестьянъ Прибалтійскаго края. Распадаясь на пять частей, сборникъ этотъ въ первыхъ четырехъ частяхъ заключаетъ дѣйствующія въ краѣ положенія о крестьянахъ: Курляндской губ. (1817 г.) островъ Эзеля (1819 г.), Эстляндской губ. (1856 г.) и Лифляндской губ. (1860 г.) со всѣми послѣдующими узаконеніями. Исходя изъ того соображенія, что частному изданію законовъ не надлежитъ предрѣшать вопросы кодификаціоннаго свойства, составитель сборника счелъ нужнымъ напечатать перечисленныя положенія о крестьянахъ въ первоначальной редакціи ихъ статей, изданныя же въ измѣненіе и дополненіе, въ отмѣну или замѣну ихъ, послѣдующія узаконенія помѣстить подъ соотвѣтствующими статьями положеній въ видѣ замѣтокъ къ нимъ. Воспроизведеніе первоначальнаго текста положеній о крестьянахъ пріобрѣтаетъ значеніе еще потому, что положенія эти на русскомъ языкѣ почти не имѣются въ продажѣ. Пятая и послѣдняя часть сборника посвящена тѣмъ узаконеніямъ, которыя одинаково дѣйствуютъ во всѣхъ трехъ, съ островомъ Эзелемъ, губерніяхъ Прибалтійскаго края, какъ то: положенія о преобразованіи крестьянскихъ присутственныхъ мѣстъ, о волостномъ общественномъ управленіи и пр.

Къ сборнику приложенъ подробный предметный алфавитный указатель, составленіе котораго задержало выпускъ въ свѣтъ настоящаго сборника, частью уже напечатаннаго до смерти В. Е. Рейтерна, послѣдовавшей 7 Февраля 1897 г.

M223228

ЧАСТЬ ТРЕТІЯ.

Положеніе о крестьянахъ Эстляндской губерніи 5 Іюля 1856 года.

ЧАСТЬ ТРЕТІЯ.

Высочайше утвержденныя 5 Іюля 1856 года: I) Положеніе о крестьянахъ Эстляндской губерніи и II) Дополнительныя къ сему Положенію Особыя Правила для водворенныхъ въ Эстляндской губерніи Шведскихъ крестьянъ (П. П. С. З.,30693).

Сенатскій указъ 15 Сентября 1856 года, по Высочайшему повелѣнію.

Правительствующій Сенатъ слушали рапортъ Министра Внутреннихъ Дѣлъ, отъ 11 Іюля сего года, что во исполненіе послѣдовавшаго въ 1848 году Высочайшаго повелѣнія, Эстляндскимъ дворянствомъ составленъ былъ, на Ландтагѣ 1849 года, проектъ Положенія о крестьянахъ Эстляндской губерніи. Проектъ этотъ былъ исправленъ, сперва составленною по Высочайшему повелѣнію въ Ревелѣ Редакціонною Коммисіею, при участіи представителей дворянства, а потомъ особою Коммисіею изъ чиновниковъ Министерствъ Внутреннихъ Дѣлъ и Государственныхъ Имуществъ и изъ депутатовъ отъ Эстляндскаго дворянства; послѣ чего проектъ этотъ былъ окончательно разсмотрѣнъ въ Комитетѣ Остзейскихъ Дѣлъ, исправленъ согласно заключеніямъ сего Комитета и во исполненіе послѣдовавшаго 5 Марта сего года Высочайшаго повелѣнія, внесенъ имъ, Министромъ Внутреннихъ Дѣлъ, на разсмотрѣніе Государственнаго Совѣта, въ установленномъ для сего законодательномъ порядкѣ. Высочайше утвержденнымъ 5 Іюля сего года мнѣніемъ Государственнаго Совѣта повелѣно: проектъ Положенія объ Эстляндскихъ крестьянахъ, съ особымъ къ оному дополненіемъ относительно водворенныхъ въ Эстляндіи Шведскихъ крестьянъ, утвердить и затѣмъ предоставить ему, Министру, привести оный въ дѣйствіе установленнымъ порядкомъ. Сказанное Высочайше утвержденное мнѣніе Государственнаго Совѣта и Положеніе объ Эстляндскихъ крестьянахъ, онъ, Министръ Внутрен-

ниxъ Дѣлъ, представляетъ при семъ въ Правительствующій Сенатъ, для зависящаго отъ онаго распоряженія. Приказали: Означенныхъ Высочайше утвержденнаго мнѣнія Государственнаго Совѣта и Положенія о крестьянахъ Эстляндской губерніи, напечатавъ потребное число экземпляровъ, разослать, для приведенія оныхъ во всеобщую извѣстность и должнаго, до кого касаться будетъ, исполненія, при указахъ, во всѣ Губернскія, Войсковыя и Областныя Правленія, Министрамъ, Главнымъ Начальникамъ губерній и Гражданскимъ Губернаторамъ.

Мнѣніе Государственнаго Совѣта, Высочайше утвержденное 5 Іюля 1856 года.

Государственный Совѣтъ, въ Департаментѣ Законовъ и въ Общемъ Собраніи, разсмотрѣвъ представленіе Министра Внутреннихъ Дѣлъ по проекту Положенія о крестьянахъ Эстляндской губерніи и о Дополнительныхъ къ оному Правилахъ для водворенныхъ въ Эстляндіи Шведскихъ крестьянъ, принялъ на видъ, что составленный Эстляндскимъ дворянствомъ на Ландтагѣ 1849 года проектъ Положенія объ Эстляндскихъ крестьянахъ разсмотрѣнъ былъ Высочайше учрежденнымъ для Остзейскихъ Дѣлъ Комитетомъ, и по сдѣланнымъ онымъ указаніямъ, исправленъ сперва Редакціонною Коммисіею, составленною въ городѣ Ревелѣ при участіи представителей Эстляндскаго дворянства, а потомъ особою Коммисіею изъ чиновниковъ Министерствъ Государственныхъ Имуществъ и Внутреннихъ Дѣлъ и изъ депутатовъ отъ Эстляндскаго дворянства; послѣ чего проектъ сей, а равно и составленный въ видѣ приложенія къ оному проектъ Правилъ для Шведскихъ крестьянъ, водворенныхъ въ Эстляндіи, снова разсмотрѣнъ въ Комитетѣ Остзейскихъ Дѣлъ; что всѣ вопросы, возникшіе какъ при разсмотрѣніи сего проекта въ самомъ Комитетѣ, такъ и возбужденные со стороны мѣстнаго начальства и по ходатайствамъ Эстляндскаго дворянства, тѣмъ Комитетомъ подробно обсуждены и разрѣшены, и что окончательныя заключенія Комитета удостоены Высочайшаго утвержденія. Усматривая затѣмъ, что представленный нынѣ Министромъ Внутреннихъ Дѣлъ проектъ Положенія объ Эстляндскихъ крестьянахъ, съ особымъ къ оному дополненіемъ относительно водворенныхъ въ Эстляндіи Шведскихъ крестьянъ, исправленъ во всемъ согласно означеннымъ заключеніямъ Остзейскаго Комитета, Государственный Совѣтъ *мнѣніемъ положилъ*: проектъ сей утвердить, поднеся оный, при меморіи Государственнаго Совѣта, на Высочайшее Его Императорскаго Величества благоусмотрѣніе

и затѣмъ предоставить Министру Внутреннихъ Дѣлъ привести оный въ дѣйствіе установленнымъ порядкомъ.

Резолюція. Его Императорское Величество воспослѣдовавшее мнѣніе въ Общемъ Собраніи Государственнаго Совѣта, по проекту Положенія о крестьянахъ Эстляндской губерніи и о Дополнительныхъ къ оному Правилахъ для водворенныхъ въ Эстляндіи Шведскихъ крестьянъ, Высочайше утвердить соизволилъ и повелѣлъ исполнить.

I.

Положеніе о крестьянахъ Эстляндской губерніи.

Постановленія о приведеніи въ дѣйствіе и силу Положенія объ Эстляндскихъ крестьянахъ.

1. Настоящее Положеніе объемлетъ дѣйствующія узаконенія и правила о крестьянскомъ сословіи и о поземельныхъ отношеніяхъ въ Эстляндской губерніи.

2. Постановленія, заключающіяся въ семъ Положеніи, равное имѣютъ дѣйствіе на всѣ вообще имѣнія, состоятъ ли они во владѣніи частныхъ лицъ, приписаны ли они къ церквамъ, или сословіямъ (Corporationen), или богоугоднымъ завѣденіямъ и т. п.

3. Постановленія сего Положенія, касающіяся поземельныхъ отношеній крестьянъ, устройства сословія оныхъ, Вотчинной Полиціи и вводимыхъ хозяйственныхъ учрежденій, не распространяются на крестьянъ, приписанныхъ къ имѣніямъ казеннымъ и удѣльнымъ, устройство коихъ совершается по особеннымъ правиламъ, соотвѣтствующимъ общему порядку Управленія Государственныхъ Имуществъ и Удѣловъ. Что же касается до правилъ относительно судопроизводства, Земской Полиціи, частнаго права и прочихъ правъ, предоставляемыхъ крестьянскому сословію, крестьяне сіи подчиняются настоящему Положенію.

1) Полиція въ Прибалтійскихъ губерніяхъ образована на основаніяхъ, изложенныхъ въ Сводѣ Губернскихъ Учрежденій (Свод. Зак., Т. II, Общ. Учр. Губ., ст. 832—860).

2) Крестьяне, водворенные въ казенныхъ имѣніяхъ Прибалтійскихъ губерній, состоятъ въ вѣдѣніи мѣстныхъ по крестьянскимъ дѣламъ учрежденій и подчиняются, въ отношеніи къ общественному и административному устройству ихъ, всѣмъ постановленіямъ мѣстныхъ Крестьянскихъ Положеній и правилъ (Свод. Зак., Т. VIII, Ч. I, Уст. Казен. Им., ст. 7, прим., прил.: ст. 14).

3) Министерство Государственныхъ Имуществъ преобразовано въ Министерство Земледѣлія и Государственныхъ Имуществъ. Учрежденіе управленій государственныхъ имуществъ въ губерніяхъ изложено въ Сводѣ Губернскихъ Учрежденій (Свод. Зак., Т. II, Общ. Учр. Губ., ст. 1122—1133).

4) Главное Управленіе удѣловъ, въ составѣ Министерства Императорскаго Двора, учреждено на основаніи правилъ, изложенныхъ въ Учрежденіи Министерствъ (Свод. Зак., Т. I, Ч. II, Учр. Мин., ст. 920—929).

5) Закономъ 9 Іюля 1889 года (III П. С. З., 6187—6189) судебная часть и крестьянскія присутственныя мѣста въ Прибалтійскихъ губерніяхъ преобразованы (см. ниже, Кн. IV Ч. V сего Сборника).

4. Договоры объ отдачѣ поземельныхъ участковъ въ арендное содержаніе, заключенные до обнародованія сего Положенія, сохраняютъ обязательную силу свою до истеченія срока, на который были заключены, и споры по сему предмету рѣшаются на основаніи законовъ, дѣйствовавшихъ во время заключенія означенныхъ договоровъ.

По Высочайшему повелѣнію 4 Іюня 1865 года (II П. С. З., 42163) отбывавшіяся по арендным договорамъ издѣльныя (барщинныя) повинности крестьянъ арендаторовъ Эстляндской губерніи, съ 23 Апрѣля 1868 года, отмѣнены.

КНИГА ПЕРВАЯ.

Основныя поземельныя постановленія.

Общія правила.

5. Дворянство обезпечиваетъ сословіе крестьянъ, предоставленіемъ ему неотъемлемаго права пользованія опредѣленною единожды частію помѣщичьихъ земель, сохраняя за собою въ прежней силѣ Высочайше подтвержденное дворянству право собственности надъ всѣми принадлежащими ему землями, и всѣ другія права, проистекающія изъ самаго свойства дворянскихъ вотчинъ (Realrechte).

На основаніи закона 11 Ноября 1874 года (II П. С. З., 54032) право наслѣдственнаго выкупа не распространяется на отчуждаемые отъ наслѣдственныхъ имѣній участки крестьянской арендной земли; сіе правило примѣняется ко всѣмъ означеннаго рода поземельнымъ участкамъ, перешедшимъ уже въ собственность членовъ мѣстныхъ крестьянскихъ обществъ.

6. Утвержденное Именнымъ Высочайшимъ указомъ отъ 25 Мая 1816 года (29279) правило, по которому, при заключеніи

арендныхъ договоровъ, мѣра арендныхъ повинностей опредѣляется не иначе, какъ по обоюдному добровольному соглашенію договаривающихся сторонъ, остается въ прежней силѣ основнымъ правиломъ.

7. Правило это безъ всякаго ограниченія имѣетъ примѣненіе, какъ при отдачѣ крестьянскихъ поземельныхъ участковъ въ аренду, денежную или натуральную (Geld-oder Natural-Pacht), такъ и въ случаяхъ пріобрѣтенія крестьянами сихъ участковъ въ свою собственность.

8. Для барщинныхъ арендъ установлены нѣкоторыя, отступающія отъ этого общаго правила, ограниченія въ правѣ произвольнаго заключенія договоровъ, основанныя на самомъ свойствѣ барщины (ст. 114—166).

1) По Высочайшему повелѣнію 23 Января 1859 года (II П. С. З. 1862 г., 34081 а) ссылка на статьи 114—166 замѣняется ссылкою на статьи 114—124 и 140—160 и на §§ 14—24 Дополнительныхъ Правилъ 23 Января 1859 года къ Положенію о крестьянахъ Эстляндской губерніи 1856 года (II П. С. З. 1862 г., 34081 а), изложенныхъ въ Приложеніи къ сей статьѣ подъ № I.

2) См. замѣтку при ст. 4.

РАЗДѢЛЪ ПЕРВЫЙ.

Выдѣлъ и разграниченіе крестьянской арендной земли.

9. Дворянство, удерживая за собою права помѣщичьи, означенныя въ подлежащихъ статьяхъ сего Положенія, обезпечиваетъ крестьянское сословіе предоставленіемъ ему неотъемлемаго права пользованія всею годною къ воздѣлыванію землею, принадлежавшею къ крестьянскимъ участкамъ, въ пашняхъ, сѣнокосахъ, пастбищахъ и усадебныхъ мѣстахъ, которая находилась во владѣніи крестьянъ 9 Іюня 1846 года, если не будетъ доказано судебнымъ порядкомъ, что крестьянами были захвачены земли свыше тѣхъ, которыя предоставлены имъ письменными контрактами, или словесными договорами, внесенными въ протоколъ подлежащаго судебнаго мѣста, или подтвержденными законными доказательствами. Споры о такихъ земляхъ, начинаемые и доказываемые помѣщикомъ, разсматриваются и рѣшаются судебнымъ порядкомъ, а спорная земля, до рѣшенія дѣла, остается въ пользованіи того, кто ею владѣлъ до начала тяжбы.

10. Предоставленная сословію крестьянъ въ неотъемлемое

пользованіе земля именуется крестьянскою арендною землею, въ отличіе отъ прочей, называемой мызною землею (Hofsland).

11. Къ крестьянской арендной землѣ не можетъ быть причислена та земля, которою 9 Іюня 1846 года пользовались лица крестьянскаго сословія не въ качествѣ крестьянъ, но какъ служители помѣщика, и въ замѣнъ жалованья. Всѣ такіе участки, остаются и впредь, какъ было доселѣ, мызною землею; къ нимъ принадлежатъ именно участки, занятые мельницами и корчмами, также назначенные для лѣсныхъ сторожей, и вообще всѣ участки, предоставленные по мѣстному обыкновенію служителямъ господскаго двора, частію или вполнѣ въ замѣнъ жалованья.

Господская земля именуется мызною землею (Свод. гражд. узак. губ. Приб., ст. 600, прим. 2, по Прод. 1890 г.).

12. Напротивъ того, всѣ крестьянскіе дворы, не вошедшіе по 9 Іюня 1846 года въ составъ господскихъ земель, хотя бы они и не состояли въ непосредственномъ владѣніи крестьянъ и обработывались средствами помѣщичьими, въ качествѣ отдѣльныхъ крестьянскихъ участковъ, почитаются не менѣе того принадлежащими къ крестьянской арендной землѣ.

См. замѣтку при ст. 11.

13. Для введенія правильнаго лѣсоводства и для сохраненія лѣсовъ, особые лѣсные участки крестьянамъ не отводятся, развѣ будетъ на то положительная воля помѣщика.

14. Одному только помѣщику предоставляется право опредѣлять, какимъ образомъ и въ какихъ границахъ отдѣляется крестьянская арендная земля въ его имѣніи.

15. При выдѣлѣ крестьянской арендной земли и регулированіи границъ, должно соблюдать, чтобы объемъ всей крестьянской земли былъ по возможности въ большихъ, не разобщенныхъ пространствахъ. Помѣщику дозволяется, для округленія фигуры своей и крестьянской дачи, необходимаго для экономическаго устройства полеводства, отрѣзывать или прирѣзывать выдающіяся, или врѣзывающіяся взаимно въ смежныя границы, пространства, имѣя притомъ въ виду, что таковой обмѣнъ обусловливается не качествомъ почвы, по положеніемъ дачи. Размѣнъ сей долженъ однако же быть принятъ въ разсчетъ въ случаѣ отдѣленія отъ крестьянской арендной земли одной шестой доли, по силѣ статьи 17.

1) На основаніи Высочайшаго повелѣнія 23 Января 1859 года (II П. С. З. 1862 г., 34081 а) сія статья подлежитъ измѣненію въ слѣдующемъ видѣ: при выдѣлѣ крестьянской арендной земли и означеніи границъ, должно соблюдать, чтобы объемъ всей крестьянской зем-

ли былъ по возможности въ большихъ, не разобщенныхъ пространствахъ (см. §§ 33—39 Приложенія № I).

2) Именнымъ Высочайшимъ указомъ 18 Февраля 1893 года (собр. узак., 266) производство по дѣламъ о неправильныхъ присоединеніяхъ, въ качествѣ одной шестой доли, участковъ крестьянской арендной земли къ мызнымъ угодьямъ и продажа участковъ изъ состава означенныхъ земель временно пріостановлены на основаніяхъ, изложенныхъ ниже, въ Отдѣлѣ II Книги V Части V сего Сборника.

16. Случайное пересѣченіе или раздробленіе нынѣшнихъ арендныхъ участковъ не составляетъ при семъ законнаго препятствія, лишь бы тѣмъ не нарушились существующія контрактныя условія, ниже другія частныя права, на законныхъ обязательствахъ основанныя.

17. По мѣрѣ прекращенія барщины (ст. 21 и 22), часть крестьянской арендной земли, до одной шестой доли оной, можетъ быть отдѣляема въ неограниченное распоряженіе помѣщика, съ зачетомъ однако же того, что, по силѣ статьи 15, уже прежде было присоединено къ мызной землѣ.

1) По Высочайшему повелѣнію 23 Января 1859 года (II П. С. З. 1862 г., 34081 а) сія статья подлежитъ измѣненію въ слѣдующемъ видѣ: по мѣрѣ прекращенія барщины (ст. 21 и 22), часть крестьянской арендной земли до одной шестой доли оной, можетъ перейти въ неограниченное распоряженіе помѣщика (см. измѣненную ст. 15).

2) См. замѣтку при ст. 4.

3) См. замѣтку 2 при ст. 15.

18. Имѣя полное право распоряжаться этою шестою долею по своему произволу, помѣщикъ можетъ употребить ее: 1) для поселенія на оной господскихъ работниковъ, поденьщиковъ и т. п.; 2) или и для всякой другой цѣли; въ послѣднемъ случаѣ помѣщикъ, по мѣрѣ пользованія означенною шестою долею, принимаетъ на себя за состоящихъ въ постоянномъ его услуженіи въ качествѣ работниковъ, поденьщиковъ и т. п. людей, всѣ обязанности, лежащія на крестьянскомъ обществѣ въ отношеніи къ поселеннымъ на крестьянской арендной землѣ членамъ общества.

См. замѣтку 2 при ст. 15.

19. Въ означенномъ во 2 пунктѣ статьи 18 случаѣ, крестьянское общество имѣетъ право требовать, чтобы члены его, вступающіе въ постоянное услуженіе помѣщика въ качествѣ работниковъ, поденьщиковъ и т. п., со своими семействами не имѣли болѣе осѣдлости на крестьянской арендной землѣ.

20. При разчисленіи отдѣляемой по статьѣ 17 одной шестой доли, не требуется, чтобы оная доля содержала въ себѣ шестую часть всѣхъ пашенъ, луговъ и выгоновъ крестьянской аренд-

ной земли, а допускается замѣнъ одного рода земли другимъ, по правиламъ, изложеннымъ въ статьяхъ 27, 135, 136 и 137.

1) По Высочайшему повелѣнію 23 Января 1859 года (II П. С. 3. 1862 г., 34081 а) сія статья замѣняется §§ 29—39 Приложенія № I.

2) См. замѣтку 2 при ст. 15.

21. Если помѣщикъ захочетъ пользоваться непосредственно тою частію изъ одной шестой доли, бывшей въ арендномъ содержаніи крестьянской земли, которая послѣ произведеннаго отдѣленія и разграниченія мызной земли, была къ ней прирѣзана, то онъ можетъ отказать арендаторамъ, если этимъ не нарушаются какія либо контрактныя условія или иныя частныя права.

См. замѣтку 2 при ст. 15.

22. При семъ должно соблюдать, что помѣщикъ, присоединившій треть сихъ земель, не прежде можетъ приступить къ соединенію второй и потомъ послѣдней части, какъ доказавъ, что онъ треть своей барщины, затѣмъ вторую треть, и наконецъ всѣ окончательно перевелъ на оброкъ, или продалъ крестьянамъ соразмѣрное съ тѣмъ пространство земли. Однако же во всѣхъ имѣніяхъ, заключающихъ въ себѣ болѣе десяти гаковъ, помѣщикъ можетъ отбирать ежегодно только третію долю новаго пространства мызной земли. За симъ прирѣзанныя къ ней крестьянскія дачи могутъ быть окончательно отобраны лишь въ три года.

Примѣчаніе. Пять Лифляндскихъ гаковъ равняются 10,5 Эстляндскихъ гаковъ.

1) См. замѣтку при ст. 4.

2) Въ Сборникѣ дополнительныхъ постановленій къ Крестьянскому Положенію 1856 года. (Рев. 1877 г.) сія статья, за прекращеніемъ отбыванія барщинныхъ повинностей, оказана отмѣненною (см. выше, замѣтку 1).

3) Циркуляромъ Эстляндскаго Губернатора по Коммиссіи Крестьянскихъ Дѣлъ объявлено Уѣзднымъ и Приходскимъ Судамъ 12 Января 1883 года слѣдующее: Чтобы положить конецъ недоразумѣніямъ по поводу постановленія, содержащагося въ статьѣ 22 Крестьянскаго Положенія относительно постепеннаго отдѣленія одной шестой доли въ имѣніяхъ, заключающихъ въ себѣ болѣе десяти гаковъ, Коммиссія Крестьянскихъ Дѣлъ даетъ знать Уѣзднымъ и Приходскимъ Судамъ, что два послѣднія предложенія статьи 22 помянутаго Положенія послѣдующими законоположеніями не отмѣнены и не измѣнены и вслѣдствіе того и въ настоящее время имѣютъ силу закона. Значеніе содержащагося въ Сборникѣ дополнительныхъ постановленій 1877 года примѣчанія къ статьѣ 22 Крестьянскаго Положенія слѣдуетъ ограничить тѣмъ, что первое предложеніе упомянутой статьи считать отмѣненнымъ, оба же послѣднія предложенія признавать оставшимися въ силѣ (№ 3 Эстл. Губ. Вѣд. 11 Янв. 1883 г., III; ср. Василевск., Сборн. указ. и расп. о крест., Вып. IV).

23. Въ случаѣ возобновленія барщины въ какомъ либо имѣніи, шестая сія доля присоединяется опять къ крестьянской землѣ.

1) См. замѣтку при ст. 4.
2) См. замѣтку 2 при ст. 15.
3) По Высочайшему повелѣнію 23 Января 1859 года (II П. С. З. 1862 г., 34081 а) сія статья отмѣняется (см. § 20 Приложенія № I).

24. Однако означенная доля тогда только должна быть возвращена въ пользованіе крестьянъ, когда крестьянское общество и отдѣльные арендаторы докажутъ въ Мірскомъ Приходскомъ Судѣ, что они переходятъ вновь на барщину по требованію самого помѣщика.

1) См. замѣтку 2 при ст. 15.
2) См. замѣтку при ст. 4.
3) По Высочайшему повелѣнію 23 Января 1859 года (II П. С. З. 1862 г., 34081 а) сія статья отмѣняется (см. § 20 Положенія № I).
4) Мірской Приходскій Судъ упраздненъ (Свод. гражд. узак. губ. Приб., ст. 3078, прим. 2, по Прод. 1890 г.).

25. Право совозмезднаго отчужденія предоставляется помѣщику на крестьянской арендной землѣ, по правиламъ, изложеннымъ въ статьяхъ 204—207 включительно.

26. При вычисленіи причитающихся къ крестьянской арендной землѣ выгоновъ, наблюдается, чтобъ на каждую засѣянную хлѣбомъ десятину пахатной земли (не считая паровыхъ полей), приходилось выгоновъ треть десятины перваго разряда, или двѣ трети десятины втораго разряда, или наконецъ одна десятина третьяго разряда.

Примѣчаніе. Оцѣнка различныхъ выгоновъ по разрядамъ производится на основаніи Инструкціи для Землемѣровъ (Прил. № VII подъ лит. П).

27. Гдѣ, по особымъ мѣстнымъ обстоятельствамъ, выдѣлъ отдѣльныхъ крестьянскихъ выгоновъ невозможенъ или гдѣ помѣщикъ, пользуясь вмѣстѣ съ крестьянами общими выгонами, не желаетъ ихъ раздѣлить, недостающій выгонъ замѣняется: 1) соразмѣрнымъ правомъ пастьбы, соображаясь съ упомянутымъ въ статьѣ 26 правиломъ о пастьбищахъ, или 2) отводомъ въ замѣнъ недостающей пажити соотвѣтствующаго ей пространства сѣнокосной или пахатной земли, а именно: за каждую десятину недостающей пажити перваго разряда, сѣнокосу на тридцать семь пудовъ сѣна средняго качества, или же соразмѣрное тому пространство пахатной земли (ст. 135). 3) Гдѣ не будетъ возможно-

сти замѣнить выгоны ни пахатною землею, ни сѣнокосными лугами, тамъ воспослѣдуетъ соразмѣрное уменьшеніе отбываемыхъ крестьянами арендныхъ повинностей.

По Высочайшему повелѣнію 23 Января 1859 года (II П. С. З. 1862 г., 34081 а) сія статья отмѣняется (см. § 25 Приложенія № I).

28. Когда за неимѣніемъ отдѣльныхъ выгоновъ, крестьяне пользуются правомъ пастьбы скота на мызной землѣ, то помѣщику предоставляется замѣнить его другими выгонами, руководствуясь правилами, изложенными въ статьѣ 26.

29. Если помѣщикъ, не желая раздѣлять выгона, которымъ до того пользовался вмѣстѣ съ крестьянами, оставитъ оный и впредь въ общемъ ихъ пользованіи, то, при размежеваніи крестьянской арендной земли, такой выгонъ вымѣряется и обозначается состоящимъ въ общемъ пользованіи помѣщика и крестьянъ.

По Высочайшему повелѣнію 23 Января 1859 года (II П. С. З. 1862 г., 34081 а) сія статья подлежитъ измѣненію въ слѣдующемъ видѣ: Если помѣщикъ, не желая раздѣлять выгона, которымъ до того пользовался вмѣстѣ съ крестьянами, оставитъ оный и впредь въ общемъ ихъ пользованіи, то, при обозначеніи межевыми знаками крестьянской арендной земли, такой общій выгонъ обводится границей и почитается состоящимъ въ общемъ пользованіи помѣщика и крестьянъ (см. § 25 Приложенія № I).

30. Для надзора за выдѣломъ и размежеваніемъ земель (Vermarkung) учреждается особая Коммисія регулированія (Regulirungs-Commission). Для сей Коммисіи составлены особыя правила, приложенныя къ настоящему Положенію подъ № II.

1) По Высочайшему повелѣнію 23 Января 1859 года (II П. С. З. 1862 г., 34081 а) сія статья подлежитъ отмѣнѣ (см. Отд. IV Приложенія № I).

2) Въ исполненіе требованія Эстляндской Коммисіи Крестьянскихъ Дѣлъ 3 Іюня 1859 года за № 191, Эстляндское Губернское Правленіе доводитъ симъ до всеобщаго свѣдѣнія, что учрежденная временно (на основаніи Выс. утв. Пол. о крест. 1856 г.) Эстляндская Коммисія регулированія, по окончаніи производившихся еще въ оной дѣлъ, упразднена, во исполненіе IV Отдѣленія Высочайше утвержденныхъ 23 Января 1859 года Дополнительныхъ Правилъ къ этому Положенію (№ 45 Эстл. Губ. Вѣд. 8 Іюн. 1859 г.; ср. Василевск., Сборн. узак. и расп., Вып. IV).

31. Къ выдѣлу и размежеванію крестьянской арендной земли приступлено будетъ по обнародованіи настоящаго Положенія.

32. Выдѣлъ и размежеваніе должно быть окончено во

всѣхъ помѣстьяхъ въ десятилѣтній срокъ, со дня обнародованія сего Положенія.

По Высочайшему повелѣнію 23 Января 1859 года (II П. С. 3. 1862 г., 34081 а) сія статья замѣняется § 25 Приложенія № I.

33. До окончанія выдѣла и размежеванія, крестьянская арендная земля остается безъ перемѣны въ томъ составѣ, въ которомъ она находилась въ арендномъ владѣніи крестьянъ 9 Іюня 1846 года (*).

34. Мѣстная Полиція наблюдаетъ за исполненіемъ постановленія предъидущей статьи.

См. замѣтку 1 къ ст. 1.

35. Переходное состояніе сіе прекращается въ каждомъ имѣніи съ того времени, когда будетъ утвержденъ и оконченъ въ немъ выдѣлъ и размежеваніе крестьянской земли, и тогда относящіяся до сего дальнѣйшія постановленія воспринимаютъ свою силу.

36. По окончаніи регулированія, каждое крестьянское общество, посредствомъ мѣстнаго управленія своего, наблюдаетъ уже само какъ за сохраненіемъ въ цѣлости предназначенной въ пользованіе крестьянъ арендной земли, такъ и за исполненіемъ относящихся къ сему предмету постановленій.

37. Въ продолженіе трехъ лѣтъ, по окончаніи регулированія каждаго имѣнія, помѣщику предоставляется право мѣнять земли мызныя на крестьянскія арендныя.

По Высочайшему повелѣнію 23 Января 1859 года (II П. С. 3. 1862 г., 34081 а) сія статья измѣнена въ слѣдующемъ видѣ: По окончаніи выдѣла и разграниченія арендной земли каждаго имѣнія, помѣщику предоставляется право мѣнять земли мызныя на крестьянскія арендныя (см. § 33 Приложенія № I). *Примѣчаніе.* Обмѣнъ земель, принадлежащихъ къ какому либо арендному участку, не можетъ быть произведенъ, безъ согласія арендатора, до истеченія срока договора.

38. При этомъ обмѣнѣ, помѣщикъ обязанъ отводить крестьянамъ такое количество земли пахатной, сѣнокосной и пастьбищной, которое, на основаніи правилъ, изложенныхъ въ статьяхъ 135—139, равнялось бы тому, что у нихъ берется, и сверхъ того

---

*) *Примѣчаніе.* По Высочайше утвержденному журналу Комитета Остзейскихъ дѣлъ отъ 17 Февраля 1855 года разрѣшено до введенія настоящаго Положенія, производить съ общаго согласія обмѣнъ помѣщичьихъ земель на такіе участки земли, которые до сихъ поръ находились въ пользованіи крестьянъ, но съ тѣмъ, чтобы промѣниваемые участки были одинаковой цѣнности.

*

вознаграждать крестьянъ за всѣ протори и убытки, съ каждымъ переселеніемъ не разлучные.

По Высочайшему повелѣнію 23 Января 1859 года (II П. С. З. 1862 г., 34081 а) ссылка на статьи 135—139 замѣняется ссылкою на § 34 Приложенія № I.

39. Помѣщикъ, намѣревающійся на семъ основаніи обмѣнять часть земли на выдѣленную и размежеванную уже крестьянскую арендную землю, обязанъ о семъ объявить Комиссіи регулированія, которая разсматриваетъ и утверждаетъ предполагаемый проектъ обмѣна на основаніи узаконеній, касающихся выдѣла и размежеванія крестьянскихъ арендныхъ земель.

По Высочайшему повелѣнію 23 Января 1859 года (II П. С. З. 1862 г., 34081 а) сія статья замѣняется § 33 Приложенія № I (см. замѣтку 2 при ст. 30).

40. Упомянутый въ статьѣ 37 обмѣнъ допускается также въ общихъ границахъ нѣсколькихъ смежныхъ помѣстьевъ, принадлежащихъ одному лицу.

41. Въ помѣстьяхъ, хотя между собою и не смежныхъ, однако принадлежащихъ одному и тому же помѣщику, упомянутый выше обмѣнъ допускается лишь съ обоюднаго согласія помѣщика и крестьянъ.

РАЗДѢЛЪ ВТОРОЙ.

О пользованіи (Nutzung) землею.

ГЛАВА I.

Законное взаимное отношеніе мызной и крестьянской арендной земли.

42. Вся мызная земля, въ противоположность къ крестьянской арендной землѣ, остается во всѣхъ отношеніяхъ въ полномъ распоряженіи помѣщика.

43. Право сіе ограничивается тѣмъ, что продажа и совершенное отчужденіе частей имѣнія допускается въ той лишь мѣрѣ, чтобъ каждое дворянское имѣніе сохраняло всегда пространство не менѣе ста пятидесяти десятинъ пахатной земли съ соразмѣрнымъ количествомъ луговъ и выгоновъ.

44. Въ имѣніяхъ, пространство которыхъ уже и теперь

менѣе вышеопредѣленнаго, настоящая сложность мызной земли, состоящей въ экономическомъ пользованіи, не допускается вообще ни къ какому дальнѣйшему уменьшенію и дробленію.

45. Крестьянская арендная земля остается существенною частію помѣстья и собственностію помѣщика, если не будетъ перепродана въ другія руки.

46. Право помѣщика располагать крестьянскою арендною землею ограничивается тѣмъ, что онъ не властенъ ни въ какомъ случаѣ и ни подъ какимъ предлогомъ пользоваться упомянутою выше землею иначе, какъ чрезъ отдачу ея въ аренду, или чрезъ продажу ея членамъ крестьянскаго общества.

47. Исключеніе изъ означеннаго выше ограниченія тогда только имѣетъ мѣсто, когда помѣщикъ пользуется принадлежащимъ ему правомъ временнаго управленія крестьянскими участками, не имѣющими арендатора (ст. 51).

48. Помѣщикъ сохраняетъ неоспоримое право, во всякое время, когда по личному его усмотрѣнію окажется то необходимымъ, раздѣлять снова крестьянскую арендную землю, измѣнять и размѣнивать отдѣльные крестьянскіе участки, лишь бы чрезъ то не нарушились контрактныя права и крестьянское общество не устранялось отъ пользованія крестьянскою арендною землею.

49. Обмѣнъ отдѣльныхъ участковъ крестьянской арендной земли на мызные участки производится по истеченіи упомянутаго въ статьѣ 37 срока въ каждомъ имѣніи только по добровольному на то согласію, какъ обѣихъ сторонъ, такъ и крестьянскаго общества, съ разрѣшенія Коммисіи крестьянскихъ дѣлъ и съ утвержденія Генералъ-Губернатора.

1) По Высочайшему повелѣнію 23 Января 1859 года (II П. С. З. 1862 г., 34081 а) сія статья отмѣняется (см. § 33 Приложенія № I).

2) Именнымъ Высочайшимъ указомъ 6 Іюня 1888 года (III П. С. З., 5299) повелѣно: при совершеніи въ Эстляндской губерніи обмѣновъ крестьянской арендной земли на мызные участки поступать по точному указанію статьи 49 Положенія 1856 года, съ тѣмъ, чтобы утвержденіе постановленій Коммисіи крестьянскихъ дѣлъ по дѣламъ сего рода предоставлено было Министру Внутреннихъ Дѣлъ.

3) Закономъ 17 Апрѣля 1893 года (собр. узак., 619, мн. Гос. Сов., II, ст. 2) постановлено: съ открытіемъ въ Прибалтійскихъ губерніяхъ Губернскихъ по крестьянскимъ дѣламъ Присутствій упраздняются мѣстныя Коммисіи крестьянскихъ дѣлъ (см. ниже, Отд. III Ч. V Кн. V сего Сборника).

4) Именнымъ Высочайшимъ указомъ 25 Января 1876 года (II П. С. З., 55501) должность Лифляндскаго, Эстляндскаго и Курляндскаго Генералъ-Губернатора упразднена.

50. Въ разсужденіи выдѣленныхъ крестьянамъ луговъ и

выгоновъ, поросшихъ лѣсомъ, постановляется: 1) гдѣ представится возможность произвесть обмѣнъ на безлѣсные луга и пастьбища, безъ ущерба помѣщика или крестьянъ, тамъ Коммисія регулированія обязана таковаго обмѣна требовать; 2) гдѣ же помѣщикъ не имѣетъ другихъ луговъ и пастьбищъ для обмѣна, тамъ лѣсъ, растущій на крестьянскихъ лугахъ и выгонахъ, остается въ его распоряженіи и подъ его надзоромъ. Но повинности участка должны быть опредѣлены соразмѣрно качеству сѣнокосовъ и выгоновъ, по произведенной оному оцѣнкѣ и пространству пахатныхъ полей.

Примѣчаніе. Если доходъ съ участка отъ распоряженія помѣщика, относящагося до растущаго лѣса, уменьшится, то арендаторъ получаетъ соразмѣрное вознагражденіе по статьямъ 27 и 90.

1) По Высочайшему повелѣнію 23 Января 1859 года (II П. С. 3. 1862 г., 34081 а) сія статья подлежитъ измѣненію въ слѣдующемъ видѣ: Въ разсужденіи выдѣленныхъ крестьянамъ луговъ и выгоновъ, поросшихъ лѣсомъ, постановляется, что лѣсъ, растущій на крестьянскихъ лугахъ и выгонахъ, остается въ распоряженіи помѣщика и подъ его надзоромъ (см. §§ 14 и 25 Приложенія № I). *Примѣчаніе.* Если уменьшится доходъ съ участка, вслѣдствіе распоряженія помѣщика относительно растущаго на немъ лѣса, то арендаторъ получаетъ соразмѣрное вознагражденіе по статьѣ 90.

2) Коммисія регулированія упразднена (см. замѣтку 2 при ст. 30).

51. Если крестьянскій дворъ по какому либо случаю будетъ находиться безъ арендатора, и никто изъ членовъ крестьянскаго общества не согласенъ взять оный въ аренду на предложенныхъ помѣщикомъ условіяхъ, то предоставляется помѣщику временно управлять онымъ, какъ отдѣльнымъ крестьянскимъ дворомъ.

52. Это временное управленіе крестьянскимъ дворомъ со стороны помѣщика можетъ продолжаться шесть лѣтъ, если будетъ доказано, что участокъ по какому либо обстоятельству, во время нахожденія въ арендѣ, пришелъ въ упадокъ

По Высочайшему повелѣнію 23 Января 1859 года (II П. С. 3. 1862 г., 34081 а) сія статья подлежитъ измѣненію въ слѣдующемъ видѣ: Это временное управленіе крестьянскимъ дворомъ со стороны помѣщика можетъ продолжаться три года (см. § 18 Приложенія № I).

См. замѣтки 1—3 при ст. 275.

53. Въ упомянутомъ въ предъидущей статьѣ случаѣ помѣщикъ обязанъ поддерживать находящіеся въ оном крестьянскомъ дворѣ строенія и заборы, отбывая притомъ лежащія на томъ дворѣ подати и общественныя повинности

54. По истеченіи же шестилѣтняго срока, въ имѣніяхъ, гдѣ существуетъ барщина, помѣщикъ обязанъ отдать такой крестьянскій дворъ въ аренду по установленной въ статьѣ 127 арендной таксѣ, коль скоро крестьянское общество представитъ ему надежнаго арендатора.

1) По Высочайшему повелѣнію 23 Января 1859 года (II П. С. 3. 1862 г., 34081 а) сія статья замѣняется § 19 Приложенія № I.

2) Издѣльныя (барщинныя) повинности крестьянъ арендаторовъ отмѣнены (см. замѣтку при ст. 4).

55. Когда же такой крестьянскій дворъ былъ уже отдаваемъ въ денежную или платимую продуктами аренду, и помѣщикъ не желаетъ или не можетъ по закону (ст. 125) заключить новаго барщинноарендnаго контракта, тогда Третейскій Судъ опредѣляетъ денежноарендную сумму, или количество продуктовъ, за которые помѣщикъ, по истеченіи означенныхъ шести лѣтъ, обязанъ отдать крестьянскій дворъ въ аренду.

1) По Высочайшему повелѣнію 23 Января 1859 года (II П. С. 3. 1862 г., 34081 а) сія статья отмѣняется (см. § 19 Приложенія № I).

2) См. замѣтку 2 при ст. 54.

3) Узаконенный Третейскій Судъ упраздненъ (ср. Свод. гражд. узак. губ. Приб., ст. 1122, прим., по Прод. 1890 г.).

56. По истеченіи означеннаго въ статьѣ 52 срока, крестьянскому волостному обществу предоставляется, въ случаѣ непріисканія арендатора, для остававшагося въ шестилѣтнемъ владѣніи помѣщика участка, письменно объявить въ Приходскомъ Судѣ, что оно таковаго участка принять не желаетъ. Въ такомъ случаѣ онъ предоставляется снова въ шестилѣтнее пользованіе владѣльца, и по прошествіи сего срока, всякій разъ исполняются вновь сказанныя условія.

1) По Высочайшему повелѣнію 23 Января 1859 года (II П. С. 3. 1862 г., 34081 а) сія статья отмѣняется (см. § 19 Приложенія № I).

2) Мірской Приходскій Судъ упраздненъ (см. замѣтку 4 при ст. 24).

3) См. статью 8 Временныхъ Правилъ объ измѣненіи состава и предметовъ вѣдомства крестьянскихъ присутственныхъ мѣстъ 9 Іюля 1889 года (III П. С. 3., 6188, Пол. II, Б).

ГЛАВА II.

Постановленія объ образѣ пользованія крестьянскою арендною землею.

57. Пользованіе крестьянскою арендною землею заключается собственно въ отдачѣ оной въ барщинную, денежную, или

платимую продуктами, аренду, или же въ переходѣ ея, посредствомъ продажи, даренія и т. п., въ собственность членовъ крестьянскаго общества и людей, вступающихъ на тотъ конецъ въ составъ общества.

Издѣльныя (барщинныя) повинности крестьянъ арендаторовъ отмѣнены (см. замѣтку при ст. 4).

58. Крестьянская арендная земля никогда не должна быть раздробляема на участки менѣе трехъ десятинъ пахатной земли съ соразмѣрнымъ количествомъ луговъ и выгоновъ.

Производство по дѣламъ о присоединеніяхъ шестидольной крестьянской земли къ мызнымъ угодьямъ пріостановлено (см. замѣтку 2 при ст. 15).

Примѣчаніе. Постановленіе это не распространяется однако же на существующіе нынѣ малые арендные поземельные участки (коихъ величина менѣе опредѣленной выше) и въ особенности его не слѣдуетъ разумѣть въ томъ смыслѣ, будто бы оно обязываетъ соединять такіе участки въ одно цѣлое, для составленія одного величиною въ три десятины.

59. Никакой крестьянскій поземельный участокъ, лежащій въ границахъ крестьянской арендной земли, не долженъ превышать двадцати четырехъ десятинъ пахатной земли съ соотвѣтствующимъ количествомъ луговъ и выгоновъ.

60. Арендатору крестьянскаго арендаго участка, съ согласія помѣщика, позволяется въ границахъ сказаннаго участка превращать пустопорожнюю землю въ пашню и тѣмъ увеличивать цѣнность поземельнаго участка.

61. Содержатели арендной земли, или землевладѣльцы изъ крестьянъ, могутъ брать въ аренду, или пріобрѣтать въ собственность свою, въ одно и то же время, по нѣскольку крестьянскихъ дворовъ, превышающихъ вмѣстѣ означенное въ статьѣ 58 количество десятинъ.

62. Сіи, находящіеся въ одномъ общемъ владѣніи, крестьянскіе дворы не должны быть соединяемы въ одинъ таковой дворъ, который бы своею величиною превосходилъ объемъ, узаконенный въ статьѣ 59 для крестьянскаго двора.

ОТДѢЛЕНІЕ I.

Отдача крестьянской арендной земли въ арендное содержаніе.

А. Общія постановленія во всѣхъ видахъ отдачи въ арендное содержаніе.

а) Общія правила.

63. При всякой отдачѣ членамъ крестьянскаго общества поземельныхъ участковъ въ аренду барщинную или смѣшанную, въ денежную, или платимую продуктами, долженъ быть заключенъ положительный договоръ между помѣщикомъ и арендаторомъ.

См. замѣтку при ст. 57.

64. Въ этомъ договорѣ или контрактѣ должны быть означены и опредѣлены всѣ обоюдныя обязанности договаривающихся лицъ.

б) О заключеніи и законномъ содержаніи арендныхъ договоровъ.

65. Участки крестьянской арендной земли отдаются въ арендное содержаніе на сроки не менѣе шести лѣтъ.

Примѣчаніе 1. Постановленіе это воспріемлетъ законную силу по окончаніи регулированія во всей губерніи, т. е. не позже, какъ чрезъ десять лѣтъ.

Примѣчаніе 2. До того времени дозволяется заключать арендные договоры на кратчайшіе сроки и на тѣхъ мызахъ, гдѣ уже произведено регулированіе.

Примѣчаніе 3. Въ упомянутомъ въ предъидущемъ примѣчаніи случаѣ, арендаторы крестьянскихъ участковъ имѣютъ право требовать продолженія договора до шестилѣтняго срока.

1) По Высочайшему повелѣнію 23 Января 1859 года (II П. С. З. 1362 г., 34081 а) сіи примѣчанія подлежатъ измѣненію въ слѣдующемъ видѣ: *Примѣчаніе 1.* Постановленіе это пріемлетъ законную силу по истеченіи десяти лѣтъ. *Примѣчаніе 2.* До того времени дозволяется заключать арендные договоры на кратчайшіе сроки. *Примѣчаніе 3.* Въ упомянутомъ въ предъидущемъ примѣчаніи случаѣ, аренда-

торы крестьянскихъ участковъ имѣютъ право требовать продолженія договора до шестилѣтняго срока.

2) Въ указѣ Правительствующаго Сената 18 Марта 1866 года [ср. Правила 18 Февраля того же года (II П. С. З., 43024)] изображено, что Высочайше повелѣно: безотлагательно привести въ дѣйствіе статью 65 Положенія о крестьянахъ Эстляндской губерніи 1856 года (см. прим. 1 къ сей ст., по Выс. пов. 23 Янв. 1859 г., выше въ замѣткѣ 1).

3) При заключеніи шестилѣтнихъ контрактовъ, дозволяется арендаторамъ установить особое условіе съ землевладѣльцемъ, отказаться отъ аренды до истеченія шестилѣтняго срока, съ тѣмъ, чтобы отказъ этотъ послѣдовалъ не позже девяти мѣсяцевъ до дня Св. Георгія, въ который арендаторъ намѣренъ оставить аренду. Только безусловнымъ предоставленіемъ этого права при заключеніи контракта арендаторъ пріобрѣтаетъ право, по своему усмотрѣнію, отказаться отъ аренды до истеченія шестилѣтняго или болѣе продолжительнаго срока (1868 Янв. 18, предлож. Ген.-Губ. Коммис. по крест. дѣл., распубл. въ Эстл Губ. Вѣд. 1868 г., № 12).

66. Желающіе прекратить арендные договоры объявляютъ о томъ въ Приходскомъ Судѣ, не позже какъ за девять мѣсяцевъ до истеченія арендnаго срока.

1) Мірской Приходскій Судъ упраздненъ (см. замѣтку 4 при ст. 24 и замѣтку 3 при ст. 56).

2) См. Приложеніе къ ст. 74 (Прав. 18 Февр. 1868 г., II П. С. З., 43024).

67. Если объявленіе о прекращеніи договора не будетъ сдѣлано до означеннаго окончательнаго срока, то существовавшій дотолѣ договоръ почитается, по безмолвному и обоюдному на то соглашенію обѣихъ сторонъ, возобновленнымъ еще на одинъ годъ.

По Высочайшему повелѣнію 23 Января 1859 года (II П. С. З. 1862 г., 34081 а) сія статья подлежитъ измѣненію въ слѣдующемъ видѣ: Если объявленіе о прекращеніи договора не будетъ сдѣлано до означеннаго окончательнаго срока, то существовавшій дотолѣ договоръ почитается, по безмолвному и обоюдному на то соглашенію, возобновленнымъ еще на одинъ годъ. Объ этомъ должно быть заявлено Приходскому Суду, согласно § 7 Приложенія № I (см. замѣтку 4 при ст. 24 и замѣтку 3 при ст. 56).

68. Арендные договоры между помѣщикомъ и членами крестьянскаго общества заключаются письменно и вносятся въ книгу контрактовъ мѣстнаго Мірскаго Приходскаго Суда. Безъ того они не имѣютъ законной обязательной силы.

1) По Высочайшему повелѣнію 23 Января 1859 года (II П. С. З. 1862 г., 34081 а) сія статья подлежитъ измѣненію въ слѣдующемъ видѣ: Арендные договоры между помѣщикомъ и членами крестьянскихъ обществъ заключаются письменно и прилагаются къ поземельной книгѣ (Lagerbuch). Безъ того они не имѣютъ законной обязательной силы (см. § 6 Приложенія № I).

2) См. замѣтку 1 при ст. 66.

69. Арендные договоры, заключаемые членами крестьянскихъ обществъ между собою, могутъ быть, по ихъ произволу, совершаемы и словесно, посредствомъ оглашенія онаго договора обѣими договаривающимися сторонами въ присутствіи мѣстнаго Приходскаго Суда и внесенія такого объявленія въ протоколъ.

См. замѣтку 1 при ст. 66.

70. Приходскій Судъ, утверждая договоръ, вноситъ условія онаго въ книгу контрактовъ, и тогда оные договоры или контракты получаютъ законное дѣйствіе и обязательную силу.

1) См. замѣтку 1 при ст. 66.

2) См. Приложеніе къ ст. 8 подъ № 1 (Доп. Прав. 23 Сент. 1859 г. къ Крест. Пол., П. П. С. 3. 1862 г., 34081 а, § 6).

71. До внесенія контракта въ книгу контрактовъ, Приходскій Судъ обязанъ соблюдать слѣдующее: 1) Должно быть предложено договаривающимся лицамъ прочтеніе постановленій, содержащихся въ статьяхъ 63—112 сего Положенія, равно какъ и правилъ о различныхъ видахъ аренды. 2) Таковое чтеніе дѣлается, когда одна или обѣ договаривающіяся стороны того потребуютъ. 3) Въ обоихъ означенныхъ здѣсь случаяхъ требуются подписки отъ договаривающихся въ томъ, что имъ сдѣлано предложеніе о прочтеніи. 4) Засимъ Приходскій Судъ долженъ разсмотрѣть: а) заключенъ ли договоръ, согласно постановленіямъ, содержащимся въ семъ Положеніи, о различныхъ видахъ аренды; б) если арендаторъ какого либо частнаго имѣнія намѣренъ отдать въ аренду крестьянскую арендную землю, то должно удостовѣриться, воспослѣдовало ли на то согласіе собственника имѣнія; в) при отдачѣ въ аренду пасторатскихъ земель Пасторами, имѣется ли въ виду согласіе на то Церковныхъ Попечителей; г) когда договоръ заключается съ лицемъ женскаго пола, то учиненъ ли оный съ согласіемъ ея попечителя.

1) По Высочайшему повелѣнію 23 Января 1859 года (II П. С. 3. 1862 г., 34081 а) сія статья подлежитъ измѣненію въ слѣдующемъ видѣ: До утвержденія арендnаго контракта, Приходскій Судъ обязанъ прочитать крестьянину арендатору, относящійся до получаемаго имъ въ арендное содержаніе участка, листъ поземельной книги (Lagerbuch), заключающій въ себѣ основанія арендныхъ условій. Затѣмъ Судъ обязанъ разсмотрѣть: а) заключенъ ли договоръ согласно постановленіямъ, содержащимся въ семъ Положеніи, о различныхъ видахъ аренды; б) если арендаторъ какого либо частнаго имѣнія намѣренъ отдать въ аренду крестьянскую арендную землю, то должно удостовѣриться, воспослѣловало ли на то согласіе собственника имѣнія; в) при отдачѣ въ аренду пасторатскихъ земель Пасторами, имѣется ли въ виду согласіе на то Церковныхъ Попечителей; г) когда договоръ заключается съ лицомъ женскаго пола, то учиненъ ли оный съ согласія ея попечител.

2) См. замѣтку 1 при ст. 66.

72. При несоблюденіи хотя одного изъ упомянутыхъ въ статьѣ 71 условій, Приходскій Судъ отказываетъ въ утвержденіи и договоръ признается недѣйствительнымъ.

См. замѣтку 1 при ст. 66.

73. Въ каждомъ арендномъ контрактѣ или договорѣ, заключенномъ между помѣщикомъ и членомъ крестьянскаго общества, должно быть съ точностію опредѣлено нижеслѣдующее: 1) предметъ, который предоставляется въ пользованіе арендатора; 2) какимъ образомъ и съ какими ограниченіями предоставляется арендатору пользоваться арендным участкомъ; 3) срокъ аренды, который однако всегда долженъ оканчиваться вмѣстѣ съ экономическимъ годомъ, т. е. 23 Апрѣля; 4) состояніе арендnаго участка, строеній, заборовъ, рвовъ и т. п., съ подробною описью желѣзнаго инвентаря и обстоятельнымъ означеніемъ его цѣнности, дабы, по окончаніи срока аренды, все это было сдано въ томъ же качествѣ и количествѣ, въ какомъ принято, или, въ случаѣ надобности, было заплачено за произведенныя порчи или утраты; 5) родъ и мѣра всякаго рода повинностей, равно какъ и всѣхъ прочихъ обязанностей, принимаемыхъ на себя арендаторомъ, время отбыванія этихъ повинностей, а также срокъ платежа арендныхъ денегъ; причемъ слѣдуетъ помѣщать оговорку, упомянутую въ статьѣ 271, и строго держаться правилъ, постановленныхъ (въ ст. 113—183) относительно барщинной и натуральной арендъ; 6) представляемое арендаторомъ поручительство, если оно условлено, свойство и степень онаго; 7) опредѣленіе, на счетъ ли арендатора, или на счетъ отдавателя въ аренду, должны быть отнесены случайные убытки, произшедшіе въ продолженіе арендnаго срока, на какомъ основаніи и въ какой мѣрѣ; 8) вознагражденіе, предоставляемое отдатчикомъ арендатору, или его наслѣдникамъ, по окончаніи арендnаго срока и сдачи арендnаго участка, за произведенныя на немъ улучшенія; 9) вознагражденіе, предоставляемое арендаторомъ помѣщику, за улучшеніе арендnаго участка, исполненныя послѣднимъ, если объ этомъ будетъ условіе; 10) опредѣленіе, въ какой мѣрѣ обязанъ отдатчикъ вознаградить убытки, понесенные арендаторомъ въ случаѣ продажи арендnаго участка и отобраніи онаго отъ арендатора, до истеченія контрактнаго срока.

Примѣчаніе. Арендаторъ обязанъ предварительно обозрѣть лично положеніе, величину и границы арендnаго участка и объявить о томъ для внесенія показанія его въ протоколъ.

1) По Высочайшему повелѣнію 23 Января 1859 года (П. П. С. З. 1862 г., 34081 а) пункты 4, 5 и 10 (прим.) подлежатъ измѣненію въ слѣдующемъ видѣ: *П. 4.* Состояніе арендnаго участка, число

строеній съ подробною описью желѣзнаго инвентаря и обстоятельнымъ обозначеніемъ его цѣнности, либы, по окончаніи срока аренды, все это было сдано въ томъ же качествѣ и количествѣ, въ какомъ принято, или, въ случаѣ надобности, было заплачено за произведенныя порчи или утраты. *П.* 5 дополняется помѣщеніемъ въ немъ ссылки на §§ 14—24 Приложенія № I. *Примѣчаніе.* Арендаторъ обязанъ предварительно обозрѣть лично положеніе, величину и границы арендnаго участка и засвидѣтельствовать исполненіе имъ этого въ самомъ арендномъ контрактѣ.

2) См. замѣтку при ст. 57.

3) См. Приложеніе къ ст. 74 (Прав. 18 Февр. 1868 г., II П. С. З., 43024, ст. 7).

74. Опредѣленіе рода и мѣры вознагражденія за произведенныя арендаторомъ улучшенія почвы предоставляется вполнѣ свободному и обоюдному соглашенію договаривающихся сторонъ.

1) Высочайше утвержденныя 18 Февраля 1866 года Правила о вознагражденіи помѣщиками въ Эстляндской губерніи арендныхъ хозяевъ, удаляемыхъ изъ состоявшихъ въ пользованіи ихъ поземельныхъ участковъ, вслѣдствіе увеличенія арендной платы, или продажи сихъ участковъ другимъ лицамъ (II П. С. З., 43024), при семъ приложены подъ № III.

2) Ср. статью 278 (прим. 2) Правилъ о производствѣ гражданскихъ дѣлъ Волостнаго Судебнаго Устава 9 Іюля 1889 года (III П. С. З., 6188, Пол. II, А, II).

75. Опредѣленіе въ договорѣ о вознагражденіи за улучшеніе арендnаго участка можетъ быть двоякое, а именно: 1) родъ и мѣра вознагражденія опредѣляются въ самомъ арендномъ договорѣ, или 2) въ арендномъ договорѣ постановляется, что арендаторъ для произведенія каждаго отдѣльнаго улучшенія обязанъ предварительно испросить письменное согласіе помѣщика, и вмѣстѣ съ тѣмъ условиться съ нимъ и насчетъ самаго вознагражденія.

См. замѣтку 1 при ст. 74.

76. Присутственныя мѣста не принимаютъ жалобъ, основанныхъ на договорахъ, въ которыхъ не оговорены исчисленные въ статьѣ 73 пункты, или на неисполненіе такихъ условій, которыя въ самыхъ договорахъ не объяснены положительно.

77. Если отдаватель выговорилъ себѣ въ арендномъ договорѣ неустойку на случай неплатежа или неисполненія повинности арендаторомъ, то неустойка сія не должна превышать законныхъ годовыхъ шести процентовъ съ арендной платы, или стоимости арендныхъ повинностей.

На основаніи закона 28 Декабря 1862 года (II П. С. З., 1281), по имущественнымъ сдѣлкамъ и актамъ всякаго рода, установляющимъ обязанность платить проценты, дозволяется назначать условленный ростъ, опредѣленіе размѣра котораго предоставляется взаимному соглашенію договаривающихся сторонъ, а, въ актахъ односторонніхъ,

усмотрѣнія выдающихъ оные лицъ. Размѣръ роста долженъ быть точно опредѣленъ актомъ или сдѣлкою. При неисполненіи сего, а равно въ тѣхъ случаяхъ, въ которыхъ закономъ предписывается исчислять ростъ узаконенный, онъ полагается по шести на сто въ годъ (ср. Свод. гражд. узак. губ Приб., ст. 3425 (по Прод. 1890 г.)—3427 (по Прод. 1890 г.).

78. При отдачѣ членамъ крестьянскаго общества поземельныхъ участковъ въ арендное содержаніе ни въ какомъ случаѣ не могутъ быть возлагаемы по договору на крестьянскаго арендатора повинности, лежащія собственно на дворянскомъ имѣніи.

79. Равнымъ образомъ не могутъ быть передаваемы въ аренду тѣ, принадлежащія исключительно дворянскимъ имѣніямъ, права, которыя утверждены правительствомъ.

80. На земляхъ, уступленныхъ крестьянамъ, помѣщикъ можетъ пользоваться правомъ берега, водами и другими уже разработываемыми угодьями, не иначе, какъ по обоюдному соглашенію съ крестьянами въ мѣрѣ, всякій разъ оговариваемой въ контрактахъ. Если же помѣщикъ пожелаетъ какой либо пріискъ, открытый по заключеніи договора въ нѣдрахъ земли, подвергнуть разработкѣ, то онъ долженъ вознаградить крестьянина равноцѣнною землею, по взаимному соглашенію съ нимъ, а въ случаѣ спора, по рѣшенію подлежащаго судебнаго мѣста. Засимъ при поступленіи земли въ окончательную собственность крестьянъ посредствомъ купли, право свободнаго пользованія землею, какъ по существу своему принадлежащее къ числу вотчинныхъ, а не сословныхъ правъ, должно быть предоставлено крестьянамъ.

81. Передача права устроивать мельницы и пользоваться уже устроенными, предоставляется взаимному согласію договаривающихся; но устройство конныхъ, ручныхъ и ходовыхъ мельницъ допускается на каждомъ крестьянскомъ участкѣ безпрепятственно.

Высочайше утвержденнымъ 26 Февраля 1871 года положеніемъ Остзейскаго Комитета (II П. С. З., 49290) дворянско-вотчинное право заводить мельницы отмѣнено.

82. Всѣ арендные договоры, заключаемые между помѣщиками и членами крестьянскаго общества, касающіеся какъ до барщинной и денежной, такъ равно и до платимой продуктами, или смѣшанной аренды, пишутся на печатныхъ бланкахъ по опредѣленной формѣ для различныхъ видовъ аренды (см. Приложеніе № IV подъ лит. Б).

1) По Высочайшему повелѣнію 23 Января 1859 года (II П. С. З. 1862 г., 34081 а) сія статья подлежитъ измѣненію въ слѣдующемъ видѣ: Всѣ арендные договоры, заключаемые между помѣщиками и членами крестьянскаго общества, пишутся по указанной формѣ, согласно правиламъ §§ 1—13 Приложенія № I).

2) Упоминаемая здѣсь форма подъ литерою Б отмѣнена (см.

замѣтку 1 при Прил. IV къ ст. 82). Новая форма арендныхъ контрактовъ на участки крестьянской арендной земли утверждена Министромъ Внутреннихъ Дѣлъ 28 Марта 1891 года и напечатана въ № 15 Эстляндскихъ Губернскихъ Вѣдомостей отъ 11 Апрѣля 1891 года, (ср. Пол. о крест. Эстл. губ., изд. Василевск., 1891 г., стр. 25).

3) См. замѣтку при ст. 57.

83. При заключеніи арендныхъ контрактовъ о крестьянской арендной землѣ, договаривающіеся освобождаются отъ употребленія гербовой бумаги.

При написаніи актовъ соблюдаются правила, изложенныя въ Уставѣ о Пошлинахъ (Свод. Зак., Т. V; ср. Свод. гражд. узак. губ. Приб., ст. 3044, по Прод. 1890 г.).

в) *О подложныхъ арендныхъ контрактахъ.*

84. Всякій арендный контрактъ почитается подложнымъ, если въ ономъ договаривающіяся лица выставятъ условія только для вида, а не тѣ, которыя они дѣйствительно заключили.

85. Таковой подложный контрактъ ни въ какомъ случаѣ не можетъ имѣть законной силы.

86. Если подобный подложный контрактъ заключенъ съ злостнымъ намѣреніемъ, во вредъ третьяго лица, то, какъ договаривающіеся, такъ равно соучастники ихъ и лица, знавшія объ упомянутомъ намѣреніи, подвергаются законной отвѣтственности за подлогъ.

87. Лицо, судебно уличенное въ заключеніи подложнаго контракта, лишается на будущее время права заключать отъ себя договоры и отдается въ семъ отношеніи подъ опеку, съ возложеніемъ на опекуна обязанности впредь заключать и подписывать за него договоры.

г) *Права и обязанности лицъ, заключающихъ крестьянскіе арендные договоры.*

88. Сверхъ обоюдныхъ правъ и обязанностей, положительно условленныхъ въ самомъ арендномъ договорѣ, изъ онаго проистекаютъ еще нѣкоторыя законныя послѣдствія для обѣихъ договаривающихся сторонъ.

89. Надъ всѣми отданными въ аренду поземельными участками владѣлецъ сохраняетъ всѣ безъ изъятія реальныя права, принадлежащія ему, какъ владѣльцу вообще и въ особенности какъ владѣльцу дворянскаго имѣнія (ст. 79 и 80).

90. Если будетъ доказано, что распоряженіями самого

помѣщика (по ст. 89) доходъ съ крестьянскаго арендnаго позе-мельнаго участка уменьшился, или вообще были нарушены опре-дѣленныя контрактомъ права арендатора, то сей послѣдній полу-чаетъ законное вознагражденіе по опредѣленію мѣстнаго Суда.

1) См. замѣтку 1 при ст. 66.

2) Ср. Правила 18 Февраля 1866 года (II П. С. З., 43024; см. ниже, Прил. III).

91. Помѣщикъ ни въ какомъ случаѣ не долженъ препят-ствовать арендатору пользоваться, на точномъ основаніи дого-вора, предоставленнымъ ему арендnымъ поземельнымъ участкомъ, но напротивъ того обязанъ охранять арендатора отъ обидъ и притѣсненій, которыхъ сей послѣдній самъ отклонить не въ силахъ.

92. Арендаторъ не можетъ безъ согласія на то помѣ-щика никакимъ образомъ измѣнять арендnаго участка въ отно-шеніи пашень, луговъ, выгоновъ и могущаго рости на немъ лѣса.

93. Передача арендныхъ участковъ въ цѣломъ составѣ или въ частяхъ ихъ, равномѣрно и распоряженія арендою сторон-нимъ лицамъ, допускается не иначе, какъ съ особаго на то со-гласія помѣщика.

94. Упомянутое въ предъидущей статьѣ согласіе помѣ-щика должно быть представлено письменно въ Приходскій Судъ; въ противномъ случаѣ помѣщикъ вправѣ требовать судебнымъ порядкомъ уничтоженія арендnаго договора.

См. замѣтку 1 при ст. 66.

95. Сѣно, солому, кормовыя травы, навозъ, лѣсъ, камни и другіе, находящіеся на отданномъ въ аренду крестьянскомъ участкѣ, ископаемые матеріалы, не составляющіе произведенія полеводства, или промысла, арендаторъ можетъ продавать только съ согласія помѣщика.

96. Каждый членъ крестьянскаго общества, нарушившій вышеизъясненное правило, подвергается, по статьѣ 690 настоя-щаго Положенія, аресту или тѣлесному наказанію. Въ случаѣ повторенія подобныхъ нарушеній, отдающій въ аренду имѣетъ право требовать въ Судѣ уничтоженія контракта.

1) См. замѣтки 1—3 при ст. 690.

2) См. замѣтку 1 при ст. 66.

3) Объ изъятіяхъ отъ тѣлесныхъ наказаній см. замѣтку 1 при ст. 460.

97. Если арендаторъ, при сдачѣ аренды, ссылаясь на письменное согласіе помѣщика, можетъ доказать, что онъ въ арендномъ участкѣ дѣйствительно произвелъ улучшенія, то

помѣщикъ долженъ сообразно сему вознаградить арендатора (ст. 75).

Ср. Правила 1 Февраля 1866 года (II П. С. З., 43024, ст. 5; см. ниже, Прил. III).

98. Мѣры, принимаемыя къ содержанію въ должномъ порядкѣ крестьянскаго двора и къ хорошему хозяйственному управленію арендаго участка, не почитаются улучшеніями, но составляютъ прямую обязанность арендатора.

99. Помѣщикъ вправѣ на арендныхъ участкахъ, въ крестьянской арендной землѣ состоящихъ, производить по своему усмотрѣнію и на собственный свой счетъ улучшенія, но вознагражденія за издержки на таковыя улучшенія онъ тогда только можетъ требовать отъ арендатора, если по сему предмету заключено съ нимъ предварительное условіе.

100. Упомянутое въ предъидущей статьѣ условіе можетъ быть заключено письменно или и словесно. Въ первомъ случаѣ документъ условія долженъ быть представленъ въ Приходскій Судъ, гдѣ и записывается, а во второмъ случаѣ объявляется объ условіи въ Приходскомъ Судѣ, и тамъ составляется о томъ протоколъ.

См. замѣтку 1 при ст. 66.

101. Всякій искъ, проистекающій изъ аренднаго договора, не опровергаемаго противною стороною, признается безспорнымъ и мѣстная Полиція обязана, по требованію истца, законными мѣрами понудить отвѣтчика къ исполненію договора.

См. замѣтку при ст. 104.

102. Арендаторъ, не представившій за себя поручительства при принятіи аренды, можетъ быть понуждаемъ полицейскимъ порядкомъ, по требованію и подъ отвѣтственностію помѣщика, къ удовлетворенію и такихъ требованій сего послѣдняго, которыхъ арендаторъ, ни гласно, ни безгласно, не призналъ еще безспорными.

103. Но когда, при дальнѣйшемъ разборѣ дѣла, требованія помѣщика окажутся неосновательными, то онъ обязанъ не только вознаградить арендатора за всѣ понесенные имъ убытки, но подвергается еще по рѣшенію подлежащаго Суда къ платежу соразмѣрнаго штрафа въ пользу волостной казны крестьянскаго общества того имѣнія, къ которому принадлежитъ арендный участокъ.

1) См. замѣтку 1 при ст. 66.

2) Ср. § 10 Правилъ 11 Іюня 1866 года объ общественномъ благосостояніи въ волостяхъ (II П. С. З., 43383).

104. Если арендаторъ, подъ какимъ либо предлогомъ, отказывается отъ исполненія принятыхъ имъ на себя повинностей, то для предупрежденія остановки въ сельскихъ работахъ, Земская Полиція понуждаетъ его зависящими отъ нея мѣрами къ исполненію оныхъ, но арендаторъ сохраняетъ при этомъ право обратнаго иска съ помѣщика.

Полиція въ Прибалтійскихъ губерніяхъ преобразована (см. замѣтку 1 при ст. 3).

105. Когда арендаторъ, представившій поручительство, произвелъ или допустилъ какое либо поврежденіе въ арендной усадьбѣ, или же оказывается неблагонадежнымъ въ исполненіи принятыхъ имъ на себя обязанностей, то помѣщикъ вправѣ требовать судебнаго о томъ изслѣдованія, дабы, смотря по обстоятельствамъ, Судомъ опредѣлено было, либо привести договоръ въ исполненіе, съ вознагражденіемъ помѣщика за понесенные убытки и за поврежденіе усадебныхъ угодій, или строеній, либо уничтожить немедленно арендный контрактъ, если представленное поручительство окажется не достаточнымъ ни для вознагражденія причиненныхъ уже убытковъ, ни въ обезпеченіе на будущее время лежащихъ на арендаторѣ повинностей.

См. замѣтку 1 при ст. 66.

106. До окончательнаго выполненія всѣхъ принятыхъ арендаторомъ на себя обязанностей, помѣщикъ въ правѣ воспретить вывозъ изъ усадьбы имущества, принадлежащаго арендатору, развѣ сей послѣдній представитъ за себя достаточное поручительство.

107. Помѣщикъ можетъ въ продолженіе двухъ лѣтъ задерживать лично несостоятельнаго арендатора, но, по прошествіи означеннаго времени, ничто не можетъ препятствовать свободному выходу его изъ крестьянскаго общества (ст. 1018).

108. Недоимки, возникающія изъ арендныхъ контрактовъ, бывшій арендаторъ и по прекращеніи аренды обязанъ заплатить съ узаконенными процентами. Онъ можетъ быть понуждаемъ къ тому въ продолженіе того самаго срока тѣми самыми мѣрами, которыя вообще установлены въ общихъ законахъ для понужденія несостоятельныхъ должниковъ къ платежу ихъ долговъ.

См. замѣтку при ст. 77.

109. Если, напротивъ того, арендаторъ имѣетъ на помѣщикѣ, основанное на контрактѣ, не отвергаемое, или судебнымъ мѣстомъ признанное требованіе, то онъ вправѣ, когда представленное помѣщикомъ поручительство признано будетъ недостаточ-

нымъ, до окончательнаго удовлетворенія означеннаго выше требованія, отказать въ сдачѣ арендnаго участка.

д) *О прекращеніи арендnаго договора.*

110. Арендный договоръ, независимо отъ прекращенія по истеченіи срока, можетъ быть уничтоженъ и во время продолженія онаго срока въ слѣдующихъ случаяхъ: 1) по обоюдному добровольному соглашенію договаривающихся сторонъ; 2) въ случаѣ смерти арендатора, когда въ контрактѣ не оговоренъ переходъ обязательной силы его на наслѣдниковъ; 3) въ случаѣ продажи арендnаго участка; 4) во всѣхъ тѣхъ случаяхъ, когда со стороны правительства или Суда послѣдуютъ распоряженія такого рода насчетъ личности арендатора, что онъ впредь уже не можетъ исполнять обязанностей, по контракту на немъ лежащихъ; 5) вслѣдствіе судебнаго приговора, а именно: а) при запущеніи участка самимъ арендаторомъ, когда не представлено по немъ поручительства, или оно признано будетъ недостаточнымъ; б) при повторенномъ нарушеніи содержащагося въ статьѣ 95 постановленія; в) въ случаѣ противозаконной передачи аренды или управленія арендnымъ участкомъ со стороны арендатора третьему лицу (ст. 93); г) въ случаѣ признанной несостоятельности арендатора къ платежу и при открытіи конкурса; д) по требованію помѣщика или крестьянскаго общества, въ случаѣ порочной жизни, или постояннаго нарушенія пользъ помѣщика, или крестьянскаго общества; е) въ случаѣ доказанной жалобы арендатора, на продолжительное нарушеніе правъ его со стороны помѣщика или его повѣреннаго; ж) въ случаѣ повтореннаго неповиновенія полицейскимъ приказаніямъ.

См. замѣтку 1 при ст. 66.

111. Во всѣхъ случаяхъ, означенныхъ въ предъидущей статьѣ, въ пунктахъ 2—4, арендный договоръ можетъ быть прекращенъ не прежде истеченія экономическаго года, если въ самомъ контрактѣ не постановлено насчетъ этого какого либо особаго условія.

112. Напротивъ того, если помѣстье, къ которому принадлежитъ арендный участокъ, перешло въ другія руки по куплѣ, мѣнѣ, завѣщанію, даренію, наслѣдству, арендному договору, или по иному отчужденію, то подобный переходъ не составляетъ повода къ прекращенію арендnаго договора до истеченія условленнаго срока, по одностороннему произволу арендатора помѣстья, или новаго помѣщика, вступившаго въ права арендодателя.

*

Б. Особыя постановленія объ отдѣльныхъ видахъ пользованія крестьянскою арендною землею.

I. Барщина.

113. Барщинною арендою (Frohnpacht) почитается каждая аренда, гдѣ арендаторъ, за предоставленное ему право пользованія арендными участками, вознаграждаетъ помѣщика отбываемою работою. Барщинная аренда есть двоякаго рода: 1) временная барщинная аренда; 2) постоянная барщинная аренда.

1) Издѣльныя (барщинныя) повинности крестьянъ арендаторовъ отмѣнены (см. замѣтку при ст. 4).

2) Прибалтійскій Генералъ-Губернаторъ, въ силу Высочайше дарованнаго ему 4 Іюня 1865 года уполномочія (см. замѣтку при ст. 4), сдѣлалъ распоряженіе: чтобы барщинноарендныя отношенія на всѣхъ поземельныхъ участкахъ крестьянской арендной земли, съ соблюденіемъ 170 статьи Положенія о крестьянахъ 5 Іюля 1856 года, безусловно были упразднены въ Юрьевъ день текущаго года (23 Апрѣля 1868 г.) и чтобы поэтому вездѣ, гдѣ, въ отношеніи таковыхъ поземельныхъ участковъ еще существуютъ барщинноарендные договоры, таковые къ означенному сроку, со стороны правительства, въ силу статьи 110 Положенія о крестьянахъ, считались уничтоженными (№ 25 Эстл. Губ. Вѣд. 24 Март. 1868 г.).

1) Особенное постановленіе въ разсужденіи временной барщинной аренды.

114. Временные барщинно арендные контракты не могутъ быть заключены на срокъ болѣе двѣнадцати лѣтъ. Всѣ такіе контракты, заключенные на большее число лѣтъ, признаются недѣйствительными.

См. замѣтку 1 при ст. 113.

2) Особенныя постановленія въ разсужденіи постоянной барщинной аренды.

115. Постоянною барщинною арендою признается та, которой не опредѣлено никакого срока, и въ которой арендаторъ не иначе можетъ быть устраненъ отъ своего участка, какъ по судебному приговору. Причинами къ устраненію арендатора могутъ быть неисполненіе контрактныхъ обязанностей, порочная жизнь, или же продолжительное нарушеніе пользъ помѣщика или крестьянскаго общества.

См. замѣтку 1 при ст. 113.

116. Когда всѣ арендаторы крестьянскихъ участковъ какого либо имѣнія, а въ большихъ имѣніяхъ по крайней мѣрѣ десять хозяевъ, къ одному и тому же сельскому обществу принадлежащихъ, или десять арендаторовъ, занимающихъ отдѣльные участки, составятъ вмѣстѣ товарищество, то имъ предоставляется право требовать постоянной аренды.

См. замѣтку 1 при ст. 113.

117. Въ товарищество постоянныхъ арендаторовъ могутъ вступать только тѣ: 1) на которыхъ не предъявлено никакихъ долговъ, и 2) которые вполнѣ имѣютъ потребный для содержанія арендnаго участка хозяйственный инвентарь.

См. замѣтку 1 при ст. 113.

118. Вступленіемъ въ товарищество, арендаторы въ отношеніи къ помѣщику принимаютъ на себя слѣдующія обязанности: 1) Они обязываются, на основаніи общихъ по сему предмету постановленій, круговою порукою въ вознагражденіи помѣщика за убытки, могущіе произойти отъ невыполненія арендныхъ условій всѣмъ товариществомъ, или отдѣльными его членами. 2) Они озабочиваются о занятіи благонадежными арендаторами предоставленныхъ товариществу участковъ.

См. замѣтку 1 при ст. 113.

119. Помѣщику и крестьянскому обществу предоставляется право протестовать, на законномъ основаніи, противъ личности желающихъ вступить въ товарищество постоянныхъ арендаторовъ.

См. замѣтку 1 при ст. 113.

120. Арендатору постоянной барщинной аренды дозволяется передавать чрезъ каждые шесть лѣтъ аренду другому лицу, если онъ, съ согласія прочихъ членовъ товарищества, представитъ помѣщику способнаго и благонадежнаго пріемщика аренды. Всѣ его права и обязанности переходятъ на нового арендатора.

См. замѣтку 1 при ст. 113.

121. Постоянная барщинная аренда прекращается: 1) относительно лица пріемщика постоянной барщинной аренды: а) когда онъ по судебному приговору (ст. 115) лишается сего преимущества; б) когда онъ (ст. 120) воспользуется правомъ выхода изъ товарищества. 2) Относительно арендnаго участка: а) когда помѣщикъ найдетъ случай отдать постоянный арендный участокъ въ

потомственную денежную или платимую продуктами аренду, или же продать оный участокъ; б) когда представится случай отдать арендный участокъ въ денежную или платимую продуктами временную аренду. Въ семъ послѣднемъ случаѣ, временная аренда должна быть заключаема не на шесть лѣтъ, какъ вообще постановлено, но по крайней мѣрѣ на десять лѣтъ.

См. замѣтку 1 при ст. 113.

122. Въ упомянутыхъ въ пунктѣ 2 предъидущей статьи случаяхъ, прежнему постоянному арендатору предоставляется при одинаковыхъ условіяхъ преимущество предъ другими соискателями.

См. замѣтку 1 при ст. 113.

3) Постановленія, относящіяся къ обоимъ видамъ барщинной аренды.

123. Заключеніе договоровъ объ отдачѣ въ постоянно-барщинную аренду допускается, для вновь устроиваемыхъ арендныхъ участковъ въ крестьянской арендной землѣ, только въ теченіе первыхъ десяти лѣтъ со времени введенія въ дѣйствіе сего Положенія; по истеченіи же сего срока, заключеніе вновь таковыхъ договоровъ воспрещается.

См. замѣтку 1 при ст. 113.

124. Со дня обнародованія сего Положенія воспрещается заключеніе договоровъ для вновь устроиваемыхъ арендныхъ участковъ о временной барщинной арендѣ въ крестьянской арендной землѣ.

См. замѣтку 1 при ст. 113.

125. Равнымъ образомъ воспрещается заключать договоры объ отдачѣ въ барщинное арендное содержаніе тѣхъ поземельныхъ арендныхъ участковъ, которые со дня обнародованія сего Положенія, въ теченіе десяти лѣтъ сряду, состояли въ денежной арендѣ.

1) По Высочайшему повелѣнію 23 Января 1859 года (II П. С. З. 1862 г., 34081 а) сія статья замѣняется § 20 Приложенія № I.

2) См. замѣтку 1 при ст. 113.

126. Изъятіе изъ содержащагося въ предъидущей статьѣ правила тогда только допускается, когда мѣстное крестьянское общество объявитъ въ Приходскомъ Судѣ, что возвращеніе изъ

денежной въ барщинную аренду сдѣлалось необходимо нужнымъ, вслѣдствіе измѣнившихся обстоятельствъ.

1) По Высочайшему повелѣнію 23 Января 1859 года (П П. С. З. 1862 г., 34081 а) сія статья отмѣняется (см. § 20 Приложенія № I).

2) См. замѣтку 1 при ст. 113.

3) Мірской Приходскій Судъ упраздненъ (см. замѣтку 1 при ст. 66).

127. Самая высшая мѣра повинностей, какую дозволяется требовать въ барщинноарендномъ контрактѣ, состоитъ въ слѣдующемъ: арендаторъ, имѣющій въ распоряженіи своемъ пахатной земли средняго качества девять десятинъ (по двѣ тысячи четыреста квадратныхъ саженъ каждая), четыреста пятьдесятъ пудовъ сѣна средняго качества, четыреста квадратныхъ саженъ огородной земли и потребное количество выгоновъ, по статьѣ 26, отбываетъ въ теченіе года двѣсти пятьдесятъ конныхъ и двѣсти пятьдесятъ пѣшихъ рабочихъ дней, вымолачиваетъ господскій хлѣбъ, согласно статьѣ 162, также платитъ мелкіе сборы продуктами (Wackenparcellen) и исполняетъ прядильную работу по приложеннымъ подъ литерами В и Г табелямъ № V и № VI.

1) По Высочайшему повелѣнію 23 Января 1859 года (П П. С. З. 1862 г., 34081 а) сія статья замѣняется §§ 14—20 Приложенія № I.

2) См. замѣтку 1 при ст. 113.

128. Постановленія объ оцѣнкѣ почвы средней доброты содержатся въ Инструкціи для Землемѣровъ (Прил. къ прим. ст. 26 № VII подъ лит. П). Когда же доказано будетъ, что крестьянскій поземельный участокъ, во время послѣднеистекшихъ тридцати лѣтъ, безпрерывно находился въ арендномъ содержаніи, и что въ продолженіе сего времени были отбываемы арендныя повинности, то пахатная земля таковаго участка оцѣнивается не ниже почвы средней доброты. Однако дозволяется обѣимъ участвующимъ въ томъ сторонамъ просить о произведеніи оцѣнки, причемъ сторона, проигравшая дѣло, платитъ въ семъ случаѣ издержки.

1) По Высочайшему повелѣнію 23 Января 1859 года (П П. С. З. 1862 г., 34081 а) сія статья замѣняется §§ 14—20 Приложенія № I.

2) См. замѣтку 1 при ст. 113.

129. Упомянутая въ статьѣ 127 прядильная работа соразмѣряется съ величиною арендаго поземельнаго участка. Количество пряжи за участокъ, величиною въ девять десятинъ пашни и проч., означено въ приложенной табели № V (подъ лит. В). Упомянутые въ статьѣ 127 мелкіе сборы (Wackenparcellen)

съ участка, содержащаго девять десятинъ пахатной земли и проч., не должны превышать цѣны пяти четвериковъ ржи. Условная стоимость разныхъ предметовъ этихъ мелкихъ сборовъ показана въ подробности въ табели № VI (подъ лит. Г).

1) По Высочайшему повелѣнію 1859 года (II П. С. З. 1862 г., 34081 а) сія статья замѣняется §§ 14—20 Приложенія № I.

2) См. замѣтку 1 при ст. 113.

130. Соразмѣрно съ постановленною въ статьѣ 127 мѣрою, должны быть исчислены повинности и платежи за арендное пользованіе такими поземельными участками, которые въ составѣ своемъ, или больше вышеприведеннаго въ статьѣ 127, или меньше опредѣленнаго въ статьѣ 58 размѣра.

1) На основаніи закона 13 Января 1858 года (II П. С. З., 32764) сія статья подлежитъ измѣненію въ слѣдующемъ видѣ: Соразмѣрно съ постановленною въ статьѣ 127 мѣрою, должны быть исчислены повинности и платежи за арендное пользованіе такими поземельными участками, которые въ составѣ своемъ болѣе или менѣе приведеннаго въ статьѣ 127, но не менѣе опредѣленнаго въ статьѣ 58 размѣра.

2) По Высочайшему повелѣнію 23 Января 1859 года (II П. С. З. 1862 г., 34081 а) сія статья замѣняется §§ 14—20 Приложенія № I.

3) См. замѣтку 1 при ст. 113.

131. Во всѣхъ мѣстахъ, гдѣ повинности превышаютъ установленную въ статьѣ 127 мѣру, оныя, при заключеніи арендныхъ контрактовъ, должны быть уменьшены до постановленнаго въ означенной статьѣ предѣла.

1) По Высочайшему повелѣнію 23 Января 1859 года (II П. С. З. 1862 г., 34081 а) сія статья замѣняется §§ 14—20 Приложенія № I.

2) См. замѣтку 1 при ст. 113.

132. Равномѣрно, какъ по произведенному на законномъ основаніи обмежеванію и оцѣнкѣ будетъ найдено, что какой либо барщинный арендаторъ пользуется землею въ большемъ количествѣ противу опредѣленной въ статьѣ 127 общей мѣры барщинной аренды, то помѣщикъ вправѣ возвысить мѣру повинностей до степени, узаконенной въ статьѣ 127.

1) По Высочайшему повелѣнію 23 Января 1859 года (II П. С. З. 1862 г., 34081 а) сія статья замѣняется §§ 14—20 Приложенія № I.

2) См. замѣтку 1 при ст. 113.

133. Ежели въ законнообмежеванномъ имѣніи окажется,

что барщинные арендаторы нынѣ отправляютъ повинности въ меньшемъ количествѣ противъ установленной въ статьѣ 127 мѣры, то барщинная повинность не прежде можетъ быть возвышена, какъ по окончаніи регулированія того помѣстья.

1) По Высочайшему повелѣнію 23 Января 1859 года (II П. С. З. 1862 г., 34081 а) сія статья замѣняется §§ 14—20 Приложенія № I.

2) См. замѣтку 1 при ст. 113.

134. Допускается уравнивать однѣ угодья другими: сѣнокосы пашнями, или пашни сѣнокосами и другими предметами, доставляющими возвышенный доходъ арендному участку. Оцѣнка сихъ предметовъ производится мѣстнымъ Приходскимъ Судомъ.

1) По Высочайшему повелѣнію 23 Января 1859 года (II П. С. З. 1862 г., 34081 а) сія статья замѣняется §§ 14—20 Приложенія № I.

2) См. замѣтку 1 при ст. 113.

3) См. замѣтку 3 при ст. 126.

135. Въ случаѣ, ежели арендатору будетъ отдѣлено пахатной земли менѣе опредѣленной въ статьѣ 127 мѣры, сѣнокосовъ же напротивъ того болѣе, тогда дозволяется произвести уравненіе означенной въ статьѣ 127 пропорціи до двухъ третей пахатной земли, съ тѣмъ, чтобы за каждую недостающую половину десятины (по двѣ тысячи четыреста квадратныхъ саженъ) пахатной земли средняго качества былъ выдѣленъ сѣнокосъ, дающій пятьдесятъ пудовъ сѣна средней доброты; такъ напр.: арендатору, имѣющему шесть десятинъ пахатной земли средняго качества, слѣдуетъ выдѣлить сѣнокосъ, дающій семьсотъ пятьдесятъ пудовъ сѣна средняго же качества, дабы можно было требовать отъ него опредѣленную въ статьѣ 107 рабочую повинность.

1) По Высочайшему повелѣнію 23 Января 1859 года (II П. С. З. 1862 г., 34081 а) сія статья замѣняется §§ 14—20 Приложенія № I.

2) См. замѣтку 1 при ст. 113.

136. При этомъ наблюдается однако же слѣдующее правило: что за пятьдесятъ пудовъ сѣна, собираемыхъ въ излишкѣ на одну десятину пашни, засѣянной озимымъ хлѣбомъ, три десятины всей пахатной земли, при оцѣнкѣ оной считаются добротою однимъ классомъ выше. Впрочемъ такое возвышеніе достоинства земли не распространяется далѣе той степени, которая Межевою Инструкціею опредѣлена для земель перваго разряда; равнымъ образомъ оно не можетъ быть примѣняемо къ тому количеству

собираемаго сѣна, которое предоставлено содержателю аренды въ замѣнъ недостающей земли.

1) По Высочайшему повелѣнію 23 Января 1859 года (II П. С. 3. 1862 г., 34081 а) сія статья замѣняется §§ 14—20 Приложенія № I.

2) См. замѣтку 1 при ст. 113.

137. Когда арендаторъ получилъ большее количество пашенъ и меньшее количество луговъ, то дозволяется уравнивать пропорцію послѣднихъ угодій пахатною землею, если почва не окажется удобною для произрастенія кормовыхъ травъ. Изъ этой части пахатной земли, которая останется безъ соотвѣтствующаго ей количества сѣна, выдѣляется, при почвѣ первыхъ трехъ разрядовъ (по Инструкціи для Землемѣровъ, Прил. № VII подъ лит. II) по восемнадцати процентовъ, при почвѣ 4, 5 и 6 разрядовъ двадцати пяти процентовъ, и при трехъ послѣднихъ разрядахъ почвы тридцати шести процентовъ, подъ посѣвъ кормовыхъ травъ, чтобы дать средство удобрить остальную часть полей.

1) По Высочайшему повелѣнію 23 Января 1859 года (II П. С. 3. 1862 г., 34081 а) сія статья замѣняется §§ 14—20 Приложенія № I.

2) См. замѣтку 1 при ст. 113.

138. Выгоны выдѣляются арендатору въ установленной въ статьѣ 26 мѣрѣ.

1) По Высочайшему повелѣнію 23 Января 1859 года (II П. С. 3. 1862 г., 34081 а) сія статья замѣняется §§ 14—20 Приложенія № I.

2) См. замѣтку 1 при ст. 113.

139. Постановленія о замѣнѣ выгоновъ содержатся въ статьѣ 27. Равномѣрно дозволяется замѣнять пахатную землю выгонами, но только по обоюдному на то согласію обѣихъ сторонъ.

1) По Высочайшему повелѣнію 23 Января 1859 года (II П. С. 3. 1862 г., 34081 а) сія статья замѣняется §§ 14—20 Приложенія № I.

2) См. замѣтку 1 при ст. 113.

140. Въ разсужденіи топлива постановляется для барщинной аренды слѣдующее: 1) Если помѣщикъ доселѣ снабжалъ арендаторовъ топливомъ, то онъ и впредь обязанъ исполнять то же самое. 2) Гдѣ же прежде этого не дѣлалось, тамъ помѣщикъ долженъ по этому предмету заключать съ арендаторомъ особыя условія. 3) Во всякомъ арендномъ контрактѣ о барщинѣ должно быть упомянуто: принимаетъ ли помѣщикъ на себя и въ какой

мѣрѣ снабженіе арендатора топливомъ, или какія вообще заключены условія по сему предмету.

См. замѣтку 1 при ст. 113.

141. Во время существованія барщины, помѣщикъ обязанъ снабжать крестьянъ лѣсными матеріалами, для постройки жилыхъ домовъ, а на крестьянскомъ обществѣ, по прежнему, остается обязанность строить эти дома и доставлять для крышъ солому.

1) См. замѣтку 1 при ст. 113.
2) Ср. ниже, ст. 522.

4) Объ урочныхъ работахъ.

142. Пространство участка пахатной земли (пашни), которую крестьянинъ обязанъ вспахать въ каждомъ изъ трехъ, обыкновенныхъ въ сельскомъ быту, промежутковъ времени одного рабочаго дня, т. е. отъ восхожденія солнца до времени завтрака, между завтракомъ и обѣдомъ и отъ обѣда до восхожденія солнца, опредѣляется въ слѣдующей установленной мѣрѣ: 1) на землѣ средняго качества пахарь обязанъ вспахать, при вспашкѣ пара семнадцать, при второмъ вспахиваніи девятнадцать, а при третьемъ вспахиваніи, или запахиваніи посѣва двадцать одну сажень русской мѣры въ длину и въ ширину; 2) при самой трудной почвѣ, пахарь обязанъ вспахать: при первомъ вспахиваніи пятнадцать, при второмъ восемьнадцать, а при третьемъ вспахиваніи двадцать одну сажень русской мѣры въ длину и ширину.

См. замѣтку 1 при ст. 113.

143. Со дня Св. Георгія (23 Апрѣля) до дня Св. Варѳоломея (24 Августа) *) работникъ обязанъ вспахать ежедневно три пашни, со дня же Св. Варѳоломея только двѣ. Съ 15 Октября пашутъ уже не по опредѣленнымъ участкамъ, но подъ присмотромъ особыхъ надзирателей работъ.

См. замѣтку 1 при ст. 113.

144. При вспахиваніи жнива, до дня Св. Варѳоломея принимается въ основаніе первая мѣра, послѣ же этого дня вторая мѣра урочнаго паханія.

См. замѣтку 1 при ст. 113.

---

*) По календарю Евангелическо-Лютеранскаго исповѣданія.

145. При распашкѣ поля, бывшаго подъ клеверомъ, работникъ въ каждый изъ трехъ промежутковъ дня (между завтракомъ, обѣдомъ и ужиномъ) пашетъ, смотря по свойству и трудности почвы, отъ двѣнадцати до семнадцати саженъ русской мѣры въ длину и въ ширину. При подъемѣ (взметѣ) оставленнаго для пастьбища поля, не паханнаго въ продолженіе пяти лѣтъ, работникъ въ каждый промежутокъ, пашетъ отъ двѣнадцати до тринадцати саженъ русской мѣры въ длину и въ ширину. При поднятіи нови работникамъ не назначаютъ опредѣленныхъ уроковъ, но работа производится въ мѣрѣ возможной, подъ особымъ присмотромъ. Въ этомъ случаѣ разрѣшается время для кормленія рабочаго скота, въ каждомъ изъ двухъ рабочихъ промежутковъ назначенное, продлить однимъ часомъ долѣе обыкновеннаго и дозволяется одною и тою же лошадью пахать не болѣе двухъ дней сряду.

См. замѣтку 1 при ст. 113.

146. При обработкѣ земли для корнеплодныхъ растеній, въ каждый изъ трехъ рабочихъ промежутковъ дня назначается работнику на проведеніе бороздъ и окучиваніе по восьми сотъ восемьдесятъ двѣ квадратныхъ сажени; но при этомъ принимается во вниманіе свойство и особенная трудность почвы.

См. замѣтку 1 при ст. 113.

147. Когда бороненіе производится по участкамъ, тогда каждая рабочая лошадь должна взбороновать вдоль и поперегъ такое пространство земли, которое при запашкѣ къ посѣву обыкновенно обработывается тремя лошадьми.

См. замѣтку 1 при ст. 113.

148. При кошеніи сѣна, одинъ косецъ скашиваетъ въ каждый изъ трехъ промежутковъ времени рабочаго дня (ст. 142), смотря по качеству луговъ, отъ семнадцати до двадцати одной сажени русской мѣры въ длину и ширину, и въ то же время одинъ работникъ убираетъ сѣно, накошенное двумя косцами. Кошеніе клевера и вообще искусственныхъ луговъ, почитается работою, равною кошенію самыхъ обильныхъ естественныхъ луговъ. Когда трава на лугахъ, или кормовыя травы полегли, то ихъ косятъ не по урокамъ, но подъ особымъ присмотромъ надзирателей. Такимъ же порядкомъ производится уборка скошеннаго клевера и прочихъ кормовыхъ травъ.

См. замѣтку 1 при ст. 113.

149. Мѣра работы, безъ уроковъ, но подъ особымъ при-

смотромъ, опредѣляется тѣмъ, что могутъ наработать прилежные работникъ или работница.

См. замѣтку 1 при ст. 113.

150. Уборка картофеля производится также не по урокамъ, но подъ особымъ надзоромъ; впрочемъ ничто не препятствуетъ опредѣлять и мѣру самой уборки, если на то согласны обѣ стороны.

См. замѣтку 1 при ст. 113.

151. При перевозѣ сельскихъ хозяйственныхъ произведеній или другихъ кладей, одноконная подвода съ тяжестью до двадцати пудовъ, не считая фуража, при хорошей дорогѣ совершаетъ тридцать пять верстъ въ сутки. Работникъ съ полнымъ грузомъ поклажи, употребляющій на проѣздъ пятеро сутокъ, чтобы достигнуть до мѣста своего назначенія, совершаетъ съ половиннымъ грузомъ обратный, т. е. сей же самый путь въ четверо сутокъ. Съ порожнею телѣгою ѣдетъ онъ по сорока пяти верстъ въ сутки. Сверхъ того для нагрузки и разгрузки продуктовъ назначается, смотря по обстоятельствамъ, потребное на то время.

См. замѣтку 1 при ст. 113.

152. Обозы отправляются съ такимъ во времени разсчетомъ, чтобы крестьяне, къ тремъ главнымъ церковнымъ праздникамъ могли, во всякомъ случаѣ, возвратиться домой. Вообще по воскресеньямъ и по тѣмъ церковнымъ праздникамъ и торжественнымъ табельнымъ днямъ, опредѣленнымъ для Лютеранъ Церковнымъ Уставомъ Евангелическо-Лютеранской церкви, а для Православныхъ 31 статьею XIV Тома Свода Законовъ Гражданскихъ, изданія 1842 года, не должно быть совершаемо никакихъ работъ. Работы же, не терпящія никакого отлагательства или прерыванія, составляютъ изъятіе изъ этого общаго правила въ томъ только случаѣ, если онѣ именно оговорены въ контрактахъ и договорахъ.

1) См. замѣтку 1 при ст. 113.

2) На основаніи закона 12 Мая 1858 года (П. П. С. З., 33140) Уставъ Евангелическо-Лютеранской Церкви въ Россіи 28 Декабря 1832 года внесенъ въ Сводъ Законовъ (Т. XI, Ч. I, Уст. Ин. Испов., изд. 1857 г., ст. 134—789).

3) Означенная въ сей статьѣ статья 31 Тома XIV Свода Законовъ Гражданскихъ, изданія 1842 года, (ст. 32 Уст. Пред. Прест., изд. 1857 г.) показана отмѣненною въ Уставѣ о Предупрежденіи и Пресѣченіи Преступленій, изданія 1876 года, (ср. ст. 23 Устава о Предупрежденіи и Пресѣченіи Преступленій, изд. 1890 г.).

153. Установленной мѣрѣ всякой клади въ двадцать пудовъ соотвѣтствуютъ двѣ съ половиной бочки (тридцать ведеръ)

спирту или водки. Если количество клади будетъ болѣе двадцати пудовъ на одноконную подводу, то перевѣсъ сей должно вознаградить соразмѣрно особою перевозкою фуража.

См. замѣтки 1 при ст. 113.

154. На жатву, производящуюся по такъ называемымъ хозяйственнымъ участкамъ (Gesindestücke) на сорокъ двѣ сажени въ длину и въ ширину, потребно: для ржи отъ пяти до шести рабочихъ дней, для ячменя восемь дней, и для овса шесть дней. Кошеніе хлѣбныхъ растеній производится не по урокамъ, но подъ особымъ надзоромъ, или же особому обоюдному о томъ соглашенію обѣихъ сторонъ. Могущіе остаться въ излишкѣ свободные жатвенные дни предоставляются въ распоряженіе помѣщика, но располагать ими онъ можетъ не прежде, какъ по прошествіи со времени окончанія жатвы столькихъ дней, сколько бы жатва продолжалась, если бы произведена была не по хозяйственнымъ участкамъ, а обычными вспомогательными жнецами.

См. замѣтку 1 при ст. 113.

155. Работникъ мнетъ въ день по два пуда льна и два работника треплютъ то, что одинъ изомнетъ. Работница же обязана разчесать въ день двадцать фунтовъ льна на двухъ чесалкахъ.

См. замѣтку 1 при ст. 113.

156. Работникъ обязанъ рубить и вывозить въ день шестифутовую квадратную сажень однополѣнныхъ дровъ, длиною въ одинъ аршинъ, именно: съ Михайлова дня (29 Сентября) до Срѣтенія (2 Февраля), на разстояніи четырехъ верстъ, а отъ Срѣтенія до Михайлова дня, на разстояніи шести верстъ. При чемъ однако принимается въ соображеніе качество самаго лѣса и состояніе дорогъ.

См. замѣтку 1 при ст. 113.

157. Съ 1 Сентября по 1 Марта, работникъ долженъ въ день нарубить по одной семифутовой сажени, а съ 1 Марта по 1 Сентября въ день по одной съ четвертью семифутовой сажени однополѣнныхъ дровъ.

См. замѣтку 1 при ст. 113

158. Полную кладь камня на возъ составляютъ, смотря по состоянію дорогъ, отъ десяти до двѣнадцати кубическихъ футовъ камня.

См. замѣтку 1 при ст. 113.

159. При возкѣ лѣсу, на разстояніи отъ двадцати пяти до тридцати пяти верстъ, одна и та же барщинная лошадь можетъ быть употребляема только два раза въ недѣлю.

См. замѣтку 1 при ст. 113.

160. Всѣ прочія здѣсь не упомянутыя земледѣльческія работы производятся не иначе, какъ подъ особымъ надзоромъ.

См. замѣтку 1 при ст. 113.

161. За отправленіе работъ по участкамъ и отбываніе условленныхъ по арендному контракту рабочихъ дней, отвѣтствуетъ хозяинъ арендаторъ. Надзирателямъ предоставляется право опредѣлять и мѣрять работникамъ участки и другихъ родовъ работы; но если работникъ не выполнитъ заданнаго ему урока, то крестьянинъ арендаторъ не отвѣтствуетъ за это.

См. замѣтку 1 при ст. 113.

162. При молотьбѣ назначается на два воза ржи, кромѣ сторожа риги, три работника для молоченія; для хлѣба же, который молотятъ лошадьми, два работника съ потребнымъ числомъ лошадей. Съ 24 Августа по 29 Сентября опредѣляется слѣдующая уменьшенная мѣра: 1) вмѣсто обыкновеннаго числа возовъ ржи, составляющихъ цѣлую ригу, насаживаются для сушенія въ ригѣ только двѣ трети упомянутаго выше количества возовъ, и вымолачиваются принадлежащимъ къ ригѣ числомъ работниковъ; или 2) на каждые два воза полагается по четыре работника, а на два воза хлѣба, который молотится лошадьми, по три работника, съ потребнымъ числомъ лошадей.

См. замѣтку 1 при ст. 113.

163. Для облегченія работниковъ при молотьбѣ постановляется, чтобъ въ то время, когда дневная работа раздѣляется на три части, т. е. до 24 Августа, работникъ всякій разъ увольняется отъ первой трети работы слѣдующаго дня.

См. замѣтку 1 при ст. 113.

164. При вечерней молотьбѣ не дозволяется выводить того же работника болѣе трехъ разъ въ недѣлю на эту работу.

См. замѣтку 1 при ст. 113.

165. Молотьба ночною порою продолжается до 24 Февраля.

Примѣчаніе. Отступленіе отъ этого правила допускается въ

случаяхъ токмо особенныхъ, по обстоятельствамъ необыкновенныхъ, и не иначе, какъ съ разрѣшенія Суда.

1) См. замѣтку 1 при ст. 113.
2) См. замѣтку 1 при ст. 66.

166. Полнымъ возомъ хлѣба почитается возъ, въ порядкѣ увязанный, имѣющій отъ оси телѣги шесть футовъ въ вышину и столько же въ длину.

См. замѣтку 1 при ст. 113.

II. Смѣшанная аренда.

167. Смѣшанная аренда есть та, которая частію отбывается барщинными повинностями, а частію уплачивается деньгами, или произведеніями земли.

См. замѣтку 1 при ст. 113.

168. Смѣшанные арендные контракты, въ которыхъ условленныя барщинныя повинности не составляютъ половины арендной платы, принимаются за денежно-или натуральноарендные контракты и подлежатъ узаконеніямъ, установленнымъ для сихъ послѣднихъ; но если условленныя барщинныя повинности составляютъ половину или болѣе половины арендной платы, то почитаются барщинными арендными контрактами.

Примѣчаніе. При зачитаніи барщинныхъ повинностей, два пѣшіе рабочіе дня равняются одному конному рабочему дню.

См. замѣтку 1 при ст. 113.

169. Условленная по контракту и производимая за опредѣленное вознагражденіе возка на мѣстные рынки сырыхъ, или обработанныхъ продуктовъ земли, которыми уплачивается аренда, не почитается барщинною работою.

См. замѣтку 1 при ст. 113.

170. Барщина въ арендномъ крестьянскомъ участкѣ можетъ почитаться вполнѣ отмѣненною, когда изъ контрактовъ, заключенныхъ между отдатчикомъ и пріемщикомъ аренды, будетъ видно, что всѣ, безъ исключенія, барщинныя работы замѣнились платежами денежными или произведеніями земли, а также и тогда, когда останутся въ силѣ отдѣльныя барщинныя повинности, всегда обозначенныя въ контрактѣ деньгами, если только сіи повин-

ности не превышаютъ двадцати пяти процентовъ годовой арендной платы.

1) См. замѣтки 1 и 2 при ст. 113.

2) На основаніи Высочайшаго повелѣнія 4 Іюня 1865 года (II П. С. З., 42163) сія статья дополнена постановленіемъ, что каждая изъ договорившихся сторонъ имѣетъ право ежегоднаго превращенія, въ установленный закономъ отказный срокъ, издѣльныхъ работъ въ денежную плату.

III. Денежная аренда.

171. Денежная аренда составляетъ договоръ, по силѣ коего арендаторъ, въ возмездіе за право пользованія арендным участкомъ, производитъ помѣщику въ годъ платежъ единственно только деньгами.

172. Денежная аренда основывается на совершенно добровольномъ соглашеніи обѣихъ договаривающихся сторонъ, именно въ разсужденіи количества ежегодно платимой арендной суммы и назначенія сроковъ платежа. Она подлежитъ дѣйствію токмо тѣхъ правилъ, которыя въ статьяхъ 63—111 постановлены для всѣхъ вообще родовъ арендныхъ контрактовъ.

173. Денежные арендные контракты могутъ быть заключаемы на сроки болѣе или менѣе продолжительные, но отнюдь не менѣе, какъ на шесть лѣтъ (ст. 65).

174. Если арендаторъ не уплатитъ причитающейся арендной суммы въ одинъ изъ условленныхъ по контракту сроковъ, то арендодателю предоставляется право, судебнымъ порядкомъ взыскать удовлетворенія своего требованія изъ имущества арендатора.

175. Если же неисправность арендатора возобновится въ слѣдующій за тѣмъ срокъ, и такимъ образомъ арендодатель въ два срока сряду вынужденъ оставить платежъ въ долгу на арендаторѣ, или взыскивать оный судебнымъ порядкомъ, то онъ въ правѣ прекратить заключенный арендный контрактъ, и по судебному опредѣленію (ст. 110, п. 5), высадить арендатора изъ арендnаго участка.

176. Если притомъ имѣется въ виду естественный, или законнымъ порядкомъ назначенный наслѣдникъ высаженнаго арендатора, то этотъ наслѣдникъ властенъ требовать перехода лично на него правъ и обязанностей по контракту при слѣдую-

щихъ условіяхъ: 1) ежели арендный контрактъ заключенъ съ условіемъ перехода арендныхъ правъ на наслѣдниковъ, и 2) ежели наслѣдникъ немедленно уплачиваетъ недоимку, числящуюся на его предшественникѣ.

177. Такая недоимка ни въ какомъ случаѣ не должна превышать суммы двухъ полугодовыхъ платежей, т. е. годовой аренды, и нельзя требовать отъ наслѣдника, принимающаго аренду, высшей суммы. Если арендодатель оставилъ въ долгу на высаженномъ арендаторѣ сумму, болѣе означенной выше, то излишекъ числится долгомъ на бывшемъ арендаторѣ лично, а не на арендномъ участкѣ.

178. Напротивъ того, наслѣдникъ высаженнаго арендатора не можетъ быть принуждаемъ къ принятію и продолженію аренды.

179. По смерти арендатора, заключившаго арендный контрактъ съ условіемъ перехода арендnаго владѣнія по наслѣдству, законный наслѣдникъ его обязанъ принять на себя продолженіе аренды по контракту, умершимъ заключенному. Наслѣдникъ освобождается отъ таковой обязанности только въ такомъ случаѣ, когда онъ, или вообще откажется отъ принятія наслѣдства и чрезъ то перестаетъ быть наслѣдникомъ, или же представитъ благонадежнаго преемщика.

IV. Натуральная аренда (Naturalpacht).

180. Натуральная, т. е. платимая произведеніями земли, аренда есть договоръ, вслѣдствіе котораго арендаторъ, за предоставленное ему право пользованія арендным участкомъ, вознаграждаетъ арендодателя опредѣленнымъ количествомъ произведеній земли, особенно же зерновымъ хлѣбомъ.

181. Въ натуральноарендномъ контрактѣ должны быть оговорены цѣны, по которымъ означенныя въ контрактѣ произведенія земли могутъ быть замѣнены деньгами. Эти условленныя въ контрактѣ цѣны, въ потребномъ случаѣ, служатъ мѣрою при судебномъ рѣшеніи.

Ср. Правила 18 Февраля 1866 года (II П. С. З., 43024, ст. 2, прим.; см. ниже, Прил. III).

182. Впрочемъ натуральноарендные контракты подлежатъ дѣйствію тѣхъ же самыхъ правилъ, которыя установлены для денежной аренды (ст. 171—179).

182. Всѣ эти правила примѣняются и къ тѣмъ арендным договорамъ, въ которыхъ платежъ арендной суммы опредѣленъ частію деньгами и частію произведеніями земли.

V. Наслѣдственная аренда, платимая деньгами или произведеніями земли (Geld-oder Natural-Erbpacht).

184. Наслѣдственноарендный контрактъ есть договоръ, по силѣ котораго помѣщикъ сохраняетъ прежнее право собственности, а арендаторъ пріобрѣтаетъ право безсрочнаго и наслѣдственнаго пользованія извѣстнымъ участкомъ крестьянской арендной земли.

185. Каждый помѣщикъ вправѣ заключать наслѣдственноарендные контракты на всѣ принадлежащіе ему поземельные участки крестьянской арендной земли, со всѣми лицами, имѣющими право заключать на тѣ же участки временноарендные договоры (ст. 71 и 87).

186. Постановленія о наслѣдственноарендныхъ договорахъ:

1) Наслѣдственноарендные договоры подлежатъ, относительно формы заключенія ихъ, дѣйствію правилъ, установленныхъ для временноарендныхъ контрактовъ, за изъятіемъ отступленій, проистекающихъ изъ самаго различія свойства сихъ договоровъ. 2) Наслѣдственные арендные договоры по всѣмъ отношеніямъ, о которыхъ между договаривающимися не опредѣлены съ точностію особенныя условія, подлежатъ дѣйствію тѣхъ правилъ, кои установлены собственно для сего арендnаго владѣнія (ст. 187—200).

187. *Права наслѣдственнаго арендатора:*

1) Наслѣдственный арендаторъ, сообразуясь съ законными постановленіями, имѣетъ право пользоваться своимъ поземельнымъ участкомъ во всѣхъ видахъ по своему усмотрѣнію. Ему предоставляется, съ соблюденіемъ законныхъ постановленій, производить осушеніе и искусственное орошеніе земли. Въ отношеніи къ лѣснымъ угодьямъ, состоящимъ въ чертѣ его участка, арендаторъ подлежитъ дѣйствію общихъ, существующихъ на сей предметъ, постановленій, а также надзору помѣщика и распоряженіямъ сего послѣдняго по лѣсной части. 2) Наслѣдственный арендаторъ можетъ передать свое наслѣдственноарендное право сторонним

*

лицамъ, съ соблюденіемъ постановленій, содержащихся въ статьѣ 188 (п. 4).

188. *Обязанности наслѣдственнаго арендатора:*

1) Наслѣдственный арендаторъ не долженъ допускать находящагося у него въ арендѣ участка до разстройства. 2) Онъ долженъ слѣдовать распоряженіямъ помѣщика по лѣсной части. 3) Онъ обязанъ вносить въ опредѣленный въ контрактѣ срокъ условленную арендную сумму, безъ всякаго о томъ предварительнаго напоминанія. 4) Въ случаѣ передачи своего наслѣдственнаго арендnаго права, онъ обязанъ представить помѣщику вмѣсто себя благонадежнаго и способнаго преемника. 5) Онъ не можетъ закладывать содержимаго имъ въ арендѣ поземельнаго участка, ниже отдавать отъ себя стороннимъ лицамъ въ арендное содержаніе отдѣльной части своего участка. 6) Воспрещается ему допускать въ границахъ арендnаго участка какой либо сервитутъ. 7) Заключеніемъ наслѣдственноарендnаго контракта ни въ чемъ не измѣняются отношенія потомственнаго арендатора къ волостному крестьянскому обществу.

189. Помѣщикъ арендодатель, какъ собственникъ земли, сохраняетъ слѣдующія права на наслѣдственный арендный участокъ: 1) Онъ имѣетъ право общаго надзора за хозяйствомъ арендатора, для отвращенія убытковъ, могущихъ послѣдовать отъ разстройства участка. 2) Состоящія въ наслѣдственноарендномъ участкѣ лѣсныя угодья подлежатъ общимъ законнымъ постановленіямъ и надзору, равно какъ и распоряженіямъ помѣщика по лѣсной части, по статьѣ 187. 3) Помѣщику предоставляется упомянутое въ статьяхъ 79 и 89 право. 4) При передачѣ наслѣдственноарендnаго права арендаторомъ другому лицу, помѣщикъ имѣетъ всегда преимущество. Но если означенный наслѣдственноарендный участокъ принадлежитъ къ крестьянской арендной землѣ, то помѣщикъ можетъ онымъ не иначе пользоваться, какъ только на основаніи статьи 46. 5) Помѣщикъ во всѣхъ тѣхъ случаяхъ, гдѣ въ отношеніи къ крестьянской собственности имѣлъ бы право совозмезднаго отчужденія, въ правѣ требовать уступки части наслѣдственнаго арендnаго участка за равноцѣнное вознагражденіе (ст. 204).

190. Когда помѣщикъ приступаетъ къ предпріятію, требующему, согласно статьѣ 189 (п. 5), выдѣла нѣкоторой части отъ завѣдываемаго арендаторомъ наслѣдственноарендnаго участка, то онъ, о мѣрѣ вознагражденія за таковую уступку земли, вступаетъ предварительно въ добровольное соглашеніе съ арендаторомъ, въ случаѣ же безуспѣшности полюбовной сдѣлки, должно

поступать по правиламъ, установленнымъ для совозмезднаго отчужденія крестьянской собственности (ст. 204—207).

191. Въ случаѣ разстройства, замѣченнаго помѣщикомъ въ арендномъ участкѣ, онъ въ правѣ, доказавъ оное судебнымъ порядкомъ, требовать, чтобы подлежащій Судъ понудилъ арендатора: 1) или отмѣнить вредное для участка распоряженіе; 2) или представить опредѣленное въ такомъ случаѣ Судомъ денежное обезпеченіе. Таковое обезпеченіе возвращается арендатору только съ согласія самого помѣщика, или же по рѣшенію Суда.

Мірской Приходскій Судъ упраздненъ (см. замѣтку 1 при ст. 66 и замѣтку 3 при ст. 56).

192. Ежели наслѣдственный арендаторъ не въ состояніи представить денежнаго за себя обезпеченія, то поступаютъ слѣдующимъ образомъ: ближайшій вѣроятный наслѣдникъ арендатора вступаетъ въ права его, съ тѣмъ, если сей наслѣдникъ въ состояніи представить предписанное въ статьѣ 191 обезпеченіе; но когда сей послѣдній не въ состояніи заплатить опредѣленной—въ обезпеченіе суммы, то арендаторъ обязанъ представить помѣщику вмѣсто себя другаго благонадежнаго преемника (пріобрѣтателя, Cessionar), о способности котораго, въ потребномъ случаѣ, рѣшаетъ Мірской Приходскій Судъ. Когда же арендаторъ не исполнитъ и этого условія, то арендный участокъ, по истеченіи двухъ лѣтъ, возвращается помѣщику, который однако, въ разсужденіи дальнѣйшаго распоряженія участкомъ, подлежитъ законному ограниченію.

См. замѣтку при ст. 191.

193. Если запущеніе хозяйства признано будетъ столь важнымъ, что, по мнѣнію помѣщика, дѣйствительная стоимость арендаго участка можетъ отъ того уменьшиться, то помѣщикъ въ правѣ требовать въ Приходскомъ Судѣ, чтобы наслѣдственно-арендный участокъ немедленно былъ переданъ ближайшему наслѣднику.

См. замѣтку при ст. 191

194. Если потомственный арендаторъ окажется вторично виновнымъ въ запущеніи хозяйства, то Приходскій Судъ назначаетъ ему попечителя, подъ надзоромъ коего, въ отношеніи хозяйства, означенный арендаторъ остается въ теченіе слѣдующихъ пяти лѣтъ.

См. замѣтку при ст. 191.

195. Если наслѣдственный арендаторъ не внесетъ въ опре-

дѣленный контрактомъ срокъ условленной арендной суммы, то дается ему на то еще тридцать льготныхъ дней, по истеченіи которыхъ, въ случаѣ неплатежа, арендаторъ, по требованію помѣщика, подвергается полицейскимъ понудительнымъ мѣрамъ (экзекуціи), причемъ секвеструется сначала движимое имущество должника. Независимо отъ того арендаторъ обязанъ по надлежащей оцѣнкѣ вознаградить помѣщика за всѣ причиненные неисправностію его убытки, приведенные въ извѣстность Судомъ, а за просрочку арендnаго платежа подвергается денежному, въ пользу помѣщика, штрафу въ полпроцента со всей не доплаченной въ срокъ арендной суммы.

См. замѣтку при ст. 191.

196. Если потомственный арендаторъ троекратно подвергался уже экзекуціи, то надъ нимъ учреждается попечительство, какъ за вторичное запущеніе хозяйства (ст. 194).

197. Когда наслѣдственный арендаторъ не заплатилъ арендной суммы за два года, то поступаютъ по правиламъ, въ статьѣ 192 изложеннымъ.

198. Въ случаѣ несостоятельности наслѣдственнаго арендатора и открытія надъ его имуществомъ конкурса, Судъ безотлагательно приступаетъ къ продажѣ съ публичнаго торга наслѣдственнонареднаго права. Въ публичномъ торгѣ помѣщикъ, давая равную цѣну, имѣетъ преимущество предъ всѣми прочими соискателями, исключая непосредственнаго наслѣдника бывшаго арендатора; но помѣщикъ въ семъ случаѣ подлежитъ ограниченію по статьѣ 46.

Судебная часть и крестьянскія присутственныя мѣста въ Прибалтійскихъ губерніяхъ преобразованы (см. замѣтку 5 при ст. 3).

199. Вырученныя такимъ образомъ, за продажу права на содержаніе наслѣдственной аренды, деньги поступаютъ въ конкурсную массу. Пріобрѣтатель вступаетъ во всѣ права и обязанности прежняго арендатора.

См. замѣтку при ст. 198.

200. Если при заключеніи наслѣдственнаго арендnаго контракта арендаторомъ внесена была задаточная сумма (Einstandsgeld), то эта сумма почитается собственностію арендатора и принадлежностію права наслѣдственной аренды, буде по договору не заключено какого либо другаго насчетъ этой суммы условія.

ОТДѢЛЕНІЕ II.

Постановленія о крестьянской поземельной собственности.

201. Участки крестьянской арендной земли всегда могутъ быть продаваемы помѣщикомъ, какъ членамъ волостнаго крестьянскаго общества, такъ и инымъ лицамъ, къ другимъ мѣстамъ приписаннымъ, или пользующимся иными личными правами, но вступающимъ, при покупкѣ поземельныхъ участковъ, въ составъ мѣстнаго волостнаго общества.

Въ Прибалтійскихъ губерніяхъ право пріобрѣтать въ полную собственность недвижимыя имущества всякаго рода принадлежитъ лицамъ всѣхъ состояній Христіанскаго исповѣданія (ср. Свод. гражд. узак. губ. Приб., ст. 612, прим. 2, по Прод. 1890 г.).

202. Права собственно дворянсковотчинныя не переходятъ на участки дворянскаго имѣнія, отчуждаемые въ собственность членамъ крестьянскаго волостнаго общества. Такія права никогда не могутъ быть ни пріобрѣтаемы, ни переходить на участокъ, поступившій въ собственность крестьянъ.

203. Право охоты, рыбной ловли и устроенія водяныхъ, вѣтряныхъ и другаго рода мельницъ пріобрѣтается покупкою крестьянскаго поземельнаго участка и переходитъ на покупщика; причемъ однако пріобрѣтатели подлежатъ общимъ законамъ объ устроеніи гатей и мельничныхъ плотинъ.

1) Дворянсковотчинное право заводить мельницы отмѣнено (см. замѣтку при ст. 81).

2) Производство охоты въ губерніяхъ Лифляндской и Эстляндской подчиняется дѣйствію Правилъ объ охотѣ, Высочайше утвержденныхъ 3 Февраля 1892 года (собр. узак. 217).

204. Во всѣхъ участкахъ помѣстья, перешедшихъ посредствомъ купли въ собственность сторонниихъ лицъ, помѣщикъ сохраняетъ право совозмезднаго отчужденія (Exprorgiation), въ слѣдующихъ случаяхъ: 1) для проведенія каналовъ и рвовъ, предполагаемыхъ: а) для возстановленія водянаго сообщенія; б) для произведенія искусственнаго орошенія или осушенія земли; в) для пользованія водою, какъ двигательною силою; 2) для устроенія колодезей и водоемовъ, гдѣ настоитъ въ этомъ надобность; 3) для устройства новыхъ дорогъ, или для необходимаго разширенія уже существующихъ; 4) на вырытіе ямъ для добыванія хрящу (гранту), на поправленіе дорогъ. Но помѣщикъ въ такихъ случаяхъ

обязанъ предварительно доказать въ Приходскомъ Судѣ пользу предпріятія и что для приведенія онаго въ исполненіе совозмездное отчужденіе дѣйствительно необходимо и въ какой степени.

1) См. замѣтку при ст. 198.

2) Необходимость отчужденія крестьянской земли по требованію вотчинника и количество причитающагося за отчуждаемое имущество вознагражденія опредѣляются мѣстнымъ, по нахожденію имущества, Окружнымъ Судомъ (Свод. Зак., Т. XVI, Ч. I, Уст. Гражд. Суд., ст. 2094—2097).

205. Совозмездное отчужденіе можетъ послѣдовать не иначе, какъ съ утвержденія Приходскаго Суда.

1) См. замѣтку при ст. 198.

2) См. замѣтку 2 при ст. 204.

206. По учиненіи Приходскимъ Судомъ сего утвержденія, поземельный владѣлецъ уже не можетъ противиться совозмездному отчужденію. Если же между участвующими въ семъ дѣлѣ сторонами не состоялось полюбовной сдѣлки насчетъ вознагражденія, которое слѣдуетъ владѣльцу за отбираемое у него угодье, то совозмездное отчужденіе совершается порядкомъ Третейскаго Суда.

1) См. замѣтку при ст. 198.

2) Узаконенный Третейскій Судъ упраздненъ (ср. Свод. гражд. узак. губ. Приб., ст. 1122, прим., по Прод. 1890 г.).

3) См. замѣтку 2 при ст. 204.

207. По совершеніи совозмезднаго отчужденія, помѣщикъ, требовавшій его, не можетъ уже произвольно отказаться отъ принятія отобранныхъ угодій и не властенъ пользоваться ими иначе, какъ для означенной цѣли. Въ случаѣ неисполненія предпріятія, бывшаго поводомъ къ совозмездному отчужденію, отобранныя угодья возвращаются прежнему владѣльцу, который, съ своей стороны, не обязанъ возвращать полученнаго имъ равноцѣннаго вознагражденія.

См. замѣтку 2 при ст. 204.

208. Во всемъ прочемъ владѣлецъ крестьянскаго поземельнаго участка имѣетъ всѣ права собственника; онъ властенъ продать или отдать его въ аренду по собственному усмотрѣнію, въ цѣломъ ли составѣ, или по частямъ, съ тѣмъ только условіемъ, чтобы отчужденныя, или остающіяся въ его владѣніи доли были не менѣе установленнаго для вновь учрежденныхъ крестьянскихъ поземельныхъ участковъ, крайне меньшаго размѣра, т. е. имѣли бы пахатной земли не менѣе трехъ десятинъ, съ соразмѣрнымъ количествомъ луговъ и выгоновъ.

209. Въ случаѣ продажи крестьянскаго поземельнаго

участка, помѣщикъ, въ границахъ своего помѣстья, во всякое время имѣетъ право перекупа (Vorkaufsrecht), но онъ можетъ пользоваться купленными участками крестьянской арендной земли не иначе, какъ сообразно съ постановленіями настоящаго Положенія.

210. Если на крестьянскомъ участкѣ лежитъ долгъ, вслѣдствіе коего сей участокъ заложенъ, и обезпечиваетъ означенный долгъ, то раздробленіе участка продажею или инымъ образомъ допускается только съ согласія заимодавца, которому участокъ заложенъ.

211. Каждый купчій контрактъ, до крестьянскаго поземельнаго участка относящійся, долженъ быть утвержденъ Оберъ-Ландгерихтомъ.

Эстляндскій Оберъ-Ландгерихтъ упраздненъ (ср. Св. гражд. узак. губ. Приб., ст. 3078, прим. 2, по Прод. 1860 г.).

212. Купчіе контракты, заключенные съ членами крестьянскихъ обществъ, не подлежатъ пошлинѣ, ниже платѣ за гербовую бумагу.

1) При написаніи актовъ соблюдаются правила, изложенныя въ Уставѣ о Пошлинахъ (см. замѣтку при ст. 83).

2) При покупкѣ дворянскихъ имѣній лица, принадлежащія къ сословію крестьянъ Эстляндской губерніи, обязаны платить пошлины и гербовый сборъ, одинаково съ лицами другихъ сословій (Пост. Коммис. крест. дѣл., утв. Приб. Ген.-Губ. 1869 г., расп. въ Эстл. Губ. Вѣд., № 67).

213. Постановленія о подложныхъ (притворныхъ) арендныхъ контрактахъ, въ статьяхъ 84—87 изложенныя, распространяются въ одинаковой силѣ и на подложные купчіе контракты.

РАЗДѢЛЪ ТРЕТІЙ.

Постановленія объ отношеніяхъ во время перехода изъ состоянія барщины къ денежной арендѣ и къ арендѣ, платимой произведеніями земли, также и къ пріобрѣтенію крестьянами поземельной собственности.

ГЛАВА I.

Общія постановленія, относящіяся до превращенія барщины въ денежную аренду и въ аренду, платимую произведеніями земли, такъ и до прекращенія оной барщины посредствомъ купли.

214. Каждый договоръ о барщинѣ, во всякое время, при обоюдномъ добровольномъ согласіи какъ помѣщика, такъ и испра-

вляющаго барщину члена крестьянскаго общества, можетъ быть превращенъ въ арендный контрактъ всякаго другаго рода или же въ куплю. Однако таковымъ превращеніемъ ни коимъ образомъ не отмѣняются никакія личныя или натуральныя повинности, государственныя, или общественныя, лежащія на владѣльцѣ крестьянскаго поземельнаго участка. Онѣ остаются по прежнему на участкѣ и не могутъ быть замѣняемы ни со стороны арендатора, или собственника участка, ниже со стороны общества денежными платежами въ государственную казну. За исправное исполненіе оныхъ повинностей отвѣчаетъ круговою порукою крестьянское общество, къ которому участокъ принадлежитъ.

1) Издѣльныя (барщинныя) повинности крестьянъ арендаторовъ отмѣнены (см. замѣтку при ст. 4 и замѣтку 2 при ст. 170).

2) На основаніи закона 28 Мая 1885 года (III П. С. З., 2988) подушная подать отмѣнена (ср. Свод. Зак., Т. V, Уст. о Прям. Нал.).

3) См. ниже, ст. 362 и замѣтку 1 при ней.

4) На основаніи закона 1 Января 1874 года (II П. С. З., 52983) рекрутская повинность отмѣнена (ср. Свод. Зак., Т. IV, Уст. Воин. Пов.).

5) См ниже, замѣтку при ст. 508.

215. Но владѣльцу отдѣльнаго крестьянскаго поземельнаго участка не возбраняется заключить съ обществомъ, къ которому его участокъ принадлежитъ, сдѣлку, съ тою цѣлію, чтобы превратить причитающуюся на его участокъ долю личныхъ или натуральныхъ повинностей въ опредѣленный ежегодный платежъ деньгами, за который общество принимаетъ на себя отправленіе этихъ повинностей. Подобныя сдѣлки могутъ быть заключаемы на срокъ, не превышающій трехъ лѣтъ, съ правомъ возобновленія ихъ чрезъ каждые три года. Но такою сдѣлкою владѣлецъ крестьянскаго поземельнаго участка не изъемлется изъ круговаго поручительства всего общества относительно сихъ повинностей.

См. замѣтки 1, 3, 4 и 5 при ст. 214.

216. Въ имѣніяхъ, принадлежащихъ несовершеннолѣтнимъ, или лицамъ, состоящимъ подъ опекою, договоры о прекращеніи барщины, посредствомъ купли, или о превращеніи оной, могутъ быть законно заключаемы опекунами или попечителями, подъ законною отвѣтственностію и надзоромъ опекунскихъ присутственныхъ мѣстъ.

1) См. замѣтку 1 при ст. 214.

2) См. замѣтку при ст. 198.

217. Во всѣхъ заставныхъ имѣніяхъ, заставной владѣлецъ можетъ превращать барщину или прекращать ее посредствомъ продажи отдѣльныхъ участковъ, равно и чрезъ залогъ нѣкото-

рыхъ частей всего имѣнія, не иначе, какъ по формальному на то согласіе собственника.

См. замѣтку 1 при ст. 214.

218. Отъ содержащихся въ предъидущей статьѣ ограниченій освобождаются тѣ заставные владѣльцы, кои пользуются заставнымъ владѣніемъ въ силу стараго, на многіе годы заключеннаго, заставнаго контракта.

Примѣчаніе. Старые заставные контракты суть тѣ, кои заключены до изданія Высочайшаго указа отъ 3 Апрѣля 1802 года (20216) и коимъ въ силу указа Правительствующаго Сената отъ 22 Ноября 1817 года присвоены особыя права въ отношеніи срока.

См. замѣтку 1 при ст. 214.

219. При обнародованіи настоящаго Положенія, при заключеніи заставныхъ договоровъ, предписывается въ каждомъ заставномъ контрактѣ положительно означать условія, предоставляется ли, и въ какой мѣрѣ, заставному владѣльцу право превращать барщину въ денежную и натуральную аренду, или продавать отдѣльные участки отданнаго въ заставу помѣстья. Присутственное мѣсто, укрѣпляющее контрактъ, наблюдаетъ за непремѣннымъ включеніемъ въ договоръ надлежащаго о томъ условія; въ противномъ же случаѣ отказываетъ въ самомъ утвержденіи контракта.

1) См. замѣтку 1 при ст. 214.

2) Ср. статьи 1527 (по Прод. 1890 г.) и 1553 (по тому же Прод.) Свода гражданскихъ узаконеній губерній Прибалтійскихъ.

220. При заключеніи наслѣдственноарендныхъ договоровъ, или при продажѣ крестьянскихъ участковъ, всегда съ точностію должны быть опредѣлены сервитутныя права, которыя помѣщикъ сохраняетъ за собою въ отдаваемомъ въ аренду, или продаваемомъ участкѣ, или же обратно, которыя онъ предоставляетъ владѣльцамъ этихъ участковъ въ своемъ имѣніи, отъ котораго оные отдѣлены.

См. замѣтку 1 при ст. 214.

221. Всякое сервитутное право, если оно касается крестьянской арендной земли, можетъ съ согласія обѣихъ сторонъ быть отмѣнено. Но по требованію одной которой нибудь стороны, ни подлежащій такому праву поземельный участокъ, ни пользующійся имъ, не могутъ подлежать отмѣнѣ сервитутнаго права.

См. замѣтку 1 при ст. 214.

222. При отчужденіи сервитутныхъ правъ, размѣръ ихъ долженъ быть всегда въ точности опредѣленъ.

См. замѣтку 1 при ст. 214.

223. Всѣ нынѣ спорныя или сомнительныя сервитутныя права, означенныя въ статьѣ 221, должны быть приведены въ извѣстность и утверждены законнымъ порядкомъ въ десятилѣтній срокъ, считая отъ времени обнародованія сего Положенія.

См. замѣтку 1 при ст. 214.

224. Вездѣ, гдѣ спорныя или сомнительныя сервитутныя права не приведены еще судебнымъ порядкомъ въ ясность, и гдѣ обѣ прикосновенныя стороны не могутъ по сему предмету согласиться между собою полюбовно, тамъ споръ, какъ въ помѣщичьихъ, такъ равно въ церковныхъ и городскихъ имѣніяхъ, рѣшается по приговору Третейскаго Суда, примѣняясь къ утвержденной указомъ отъ 24 Декабря 1828 года (2462) Инструкціи о Третейскихъ Судахъ, включенной въ настоящее Положеніе (см. ст. 705—724).

1) См. замѣтку 1 при ст. 214.

2) Узаконенный Третейскій Судъ упраздненъ (см. замѣтку 2 при ст. 206).

3) Третейскіе Суды, установленные статьями 705—724 Положенія 5 Іюля 1856 года о крестьянахъ, закрываются (см. замѣтку при ст. 705).

225. По обнародованіи настоящаго Положенія, сельскіе сервитуты не могутъ быть впредь ни пріобрѣтаемы, ни утрачиваемы давностію времени.

См. замѣтку 1 при ст. 214.

226. Каждое новопріобрѣтенное сервитутное право тогда только имѣетъ законную силу, когда оно означено въ документѣ, заявленномъ въ судебномъ мѣстѣ законнымъ порядкомъ. Судебное мѣсто съ своей стороны обязано требовать, чтобы размѣръ предоставленнаго, или пріобрѣтаемаго сервитутнаго права, былъ означенъ съ возможною опредѣлительностію.

См. замѣтку 1 при ст. 214.

227. Владѣющій поземельнымъ участкомъ только на правѣ пользованія (Nutzniesser) не можетъ ни пріобрѣтать сервитутнаго права, ни предоставлять другому такого права на предоставленномъ ему участкѣ. Посему и члены крестьянскихъ обществъ, въ качествѣ арендаторовъ поземельныхъ участковъ, не могутъ ни

пріобрѣтать сервитутъ въ пользу своихъ участковъ, ни предоставлять кому либо сервитутныхъ правъ на эти участки.

См. замѣтку 1 при ст. 214.

228. Собственники крестьянскихъ поземельныхъ участковъ властны пріобрѣтать сервитуты въ пользу своихъ участковъ, но предоставлять сервитутныя права дозволяется имъ только для участковъ того имѣнія, къ которому принадлежитъ и ихъ участокъ.

См. замѣтку 1 при ст. 214.

229. Когда въ какой либо деревнѣ, принадлежащей двумъ или болѣе помѣстьямъ, крестьянская земля находится въ чрезполосныхъ участкахъ (Schnurstücke), то каждому изъ владѣльцевъ этихъ помѣстьевъ предоставляется право требовать обмѣна и размежеванія чрезполосныхъ участковъ. Отъ исполненія подобнаго требованія прочіе прикосновенные владѣльцы не должны уклоняться.

См. замѣтку 1 при ст. 214.

230. Таковой обмѣнъ чрезполосныхъ участковъ въ крестьянской арендной землѣ, если о томъ не состоится полюбовной сдѣлки, подлежитъ рѣшенію Третейскаго Суда (ст. 224).

1) См. замѣтку 1 при ст. 214.
2) См. замѣтки 2 и 3 при ст. 224.

ГЛАВА II.

Особыя постановленія о превращеніи барщины въ аренду денежную, или платимую натурою.

231. Превращеніе барщины въ денежную, или натуральную аренду, допускается и въ такихъ имѣніяхъ, которыя принадлежатъ церквамъ, благотворительнымъ заведеніямъ, разнымъ сословіямъ и проч., или составляютъ маіораты и фидеикоммиссы.

См. замѣтку 1 при ст. 214.

232. Въ церковныхъ или пасторатскихъ имѣніяхъ превращеніе барщинныхъ договоровъ въ денежную, или натуральную аренду, не иначе можетъ быть заключаемо какъ: 1) по распоряженію Церковныхъ Попечителей, въ качествѣ представителей мѣстныхъ Церковныхъ Конвентовъ; 2) по соглашенію съ мѣстнымъ Па-

сторомъ, 3) съ разрѣшенія Главнаго Церковнаго Попечительства (Ober-Kirchenvorsteher-Amt).

См. замѣтку 1 при ст. 214.

233. Если мѣстный Пасторъ въ своемъ согласіи отказываетъ, то не менѣе того упомянутое превращеніе барщины можетъ быть приведено въ дѣйство, когда Церковный Конвентъ обезпечитъ Пастору средній доходъ съ подлежащаго участка, по разсчету за послѣдніе десять лѣтъ. Засимъ Пасторъ обязанъ почитать себя вполнѣ удовлетвореннымъ; онъ не можетъ уже болѣе отказывать въ своемъ согласіи, и не допускается къ какимъ либо дальнѣйшимъ по сему предмету жалобамъ или требованіямъ.

См. замѣтку 1 при ст. 214.

234. Во время вакансіи на пасторское мѣсто, Церковные Попечители, по соглашеніи съ Конвентомъ и по утвержденіи Главнымъ Церковнымъ Попечительствомъ, въ правѣ, всякаго рода барщину, которою до того времени пользовался пасторатъ, обращать въ платежъ деньгами или натурою.

См. замѣтку 1 при ст. 214.

235. Въ имѣніяхъ, принадлежащихъ благотворительнымъ заведеніямъ, разнымъ сословіямъ и проч., право на заключеніе денежноарендныхъ, или натуральноарендныхъ догогоровъ, предоставляется учрежденнымъ надъ тѣми имѣніями администраціямъ, подъ наблюденіемъ надлежащихъ властей или присутственныхъ мѣстъ.

См. замѣтку 1 при ст. 214.

236. Въ маіоратахъ и фиденкомиссахъ, превращеніе барщины въ денежную или натуральную аренду можетъ быть произведено во всякое время по собственному усмотрѣнію владѣльцевъ. Однакожъ платежъ впередъ за аренду не долженъ превышать годовой арендной платы за отданный въ арендное содержаніе поземельный участокъ. То же правило соблюдается и въ отношеніи денежнаго обезпеченія, которое бы выговорилъ себѣ владѣлецъ маіората, или фиденкомисса, и которое должно храниться въ судебномъ мѣстѣ.

См. замѣтку 1 при ст. 214.

237. Въ помѣстьяхъ заложенныхъ, согласія отъ кредиторовъ не нужно для обращенія барщины въ аренду денежную, или натуральную.

См. замѣтку 1 при ст. 214.

238. Если помѣстье отдано въ аренду, то арендаторъ онаго можетъ заключать денежноарендные или натуральноарендные договоры, только съ разрѣшенія самого помѣщика.

См. замѣтку 1 при ст. 214.

239. Напротивъ того, владѣлецъ отданнаго въ аренду помѣстья можетъ всегда, даже во время дѣйствія арендnаго контракта, превращать въ своемъ помѣстьѣ барщину въ денежную, или натуральную аренду, чему арендаторъ помѣстья не въ правѣ противиться.

См. замѣтку 1 при ст. 214.

240. Изложенное въ предъидущей статьѣ постановленіе относится только къ имѣніямъ, отданнымъ въ аренду по обнародованіи сего Положенія, и посему во всѣхъ арендныхъ контрактахъ, заключаемыхъ по обнародованіи настоящаго Положенія, должно находиться точное и ясное условіе о вознагражденіи, какое владѣлецъ имѣнія въ такомъ случаѣ назначаетъ арендатору, а равно и опредѣленіе о денежныхъ средствахъ, необходимыхъ для обращенія барщины въ аренды другихъ видовъ.

См. замѣтку 1 при ст. 214.

241. Если при введеніи денежной или натуральной аренды будетъ со стороны арендатора крестьянскаго поземельнаго участка представлено денежное обезпеченіе, то арендаторъ имѣнія ручается съ своей стороны помѣщику за цѣлость этого обезпеченія.

См. замѣтку 1 при ст. 214.

ГЛАВА III.

Особыя постановленія о прекращеніи барщины посредствомъ купли.

242. Прекращеніе барщины посредствомъ купли можетъ быть производимо во всѣхъ свободныхъ частныхъ имѣніяхъ и поземельныхъ дачахъ.

См. замѣтку 1 при ст. 214.

243. Во всѣхъ имѣніяхъ, принадлежащихъ церквамъ, богоугоднымъ заведеніямъ, обществамъ и т. п., равнымъ образомъ въ помѣстьяхъ, составляющихъ маіораты или фидеикомиссы, продажа крестьянскихъ участковъ не допускается.

1) См. замѣтку 1 при ст. 214.

2) По Высочайшему повелѣнію 16 Декабря 1860 года (II П. С. З., 36406) разрѣшается продажа крестьянамъ арендныхъ участковъ изъ имѣній, принадлежащихъ Эстляндскому дворянству.

3) Именнымъ Высочайшимъ указомъ 3 Марта 1886 года (III П. С. З. 3552) продажа имѣній, пожалованныхъ Лифляндскому, Курляндскому, Эстляндскому и Эзельскому дворянству, пріостановлена.

4) Продажа крестьянскихъ земельныхъ участковъ разрѣшается, изъ нѣкоторыхъ фиденкомиссныхъ имѣній Эстляндской губерніи (Выс. пов. 10 Мая 1896 г., собр. узак., 847).

244. Если помѣстье отдано въ аренду, и владѣлецъ желаетъ продать участокъ онаго, то арендаторъ помѣстья не въ правѣ тому противиться. Однако при семъ должны быть соблюдены слѣдующія правила: 1) Если проданный участокъ, во время продажи, состоялъ въ денежной или натуральной арендѣ, то помѣщикъ обязанъ вполнѣ обезпечить арендатора помѣстья тѣмъ годовымъ арендnымъ платежемъ, который во время продажи помянутаго участка на оном лежалъ, и сей платежъ зачислять въ пользу арендатора, при каждогодномъ съ нимъ разсчетѣ по арендѣ. 2) Если проданный участокъ, во время продажи, состоялъ въ барщинной арендѣ, то помѣщикъ обезпечиваетъ арендатору помѣстья ежегодно пять процентовъ съ купчей суммы, и зачисляетъ сію сумму въ пользу арендатора при каждогодномъ съ нимъ разсчетѣ по арендѣ.

См. замѣтку 1 при ст. 214.

245. Въ случаѣ, изложенномъ въ пунктѣ 1 предъидущей статьи, арендаторъ имѣнія не имѣетъ права, ссылаясь на произведенную помѣщикомъ продажу участка, отказываться отъ своего арендnаго контракта, потому что доходы арендатора по имѣнію остаются безъ всякой перемѣны. Но въ случаѣ, изложенномъ въ пунктѣ 2, предоставляется арендатору, по усмотрѣнію своему, прекратить арендный контрактъ и возвратить имѣніе владѣльцу.

См. замѣтку 1 при ст. 214.

246. Каждому лицу, имѣющему вообще право пріобрѣтать въ Эстляндской губерніи землю въ собственность, предоставляется и право пріобрѣтать крестьянскіе поземельные участки, но съ тѣмъ, что покупатель обязанъ вступить въ составъ крестьянскаго общества.

1) См. замѣтку 1 при ст. 214.
2) См. замѣтки 2—4 при ст. 213.

247. Если общество пожелаетъ сохранить нераздѣльное право собственности на какой либо участокъ, предназначая его, въ видѣ общественной земли, для особой цѣли или учрежденія и

т. п., то сіе не воспрещается, но упомянутый участокъ не долженъ превосходить узаконенной величины крестьянскихъ поземельныхъ участковъ.

См. замѣтку 1 при ст. 214.

248. При продажѣ поземельнаго участка должно въ купчемъ контрактѣ ясно и подробно обозначить всѣ тѣ права, которыя продающій при сей продажѣ за собою удерживаетъ, или по условію пріобрѣтаетъ.

См. замѣтку 1 при ст. 214.

249. Не допускается оговоръ продавца объ удержаніи за собою какихъ либо повинностей или правъ, за которыя въ договорѣ не опредѣлено особаго соразмѣрнаго вознагражденія.

См. замѣтку 1 при ст. 214.

250. Въ отношеніи продажи крестьянскихъ поземельныхъ участковъ, принадлежащихъ къ составу дворянскаго имѣнія, полагается правиломъ, что никакая продажа не можетъ состояться до тѣхъ поръ, пока не будетъ исполнено слѣдующее: 1) Всѣ лица, имѣющія законное право на главное помѣстье, должны быть предувѣдомлены о предстоящей продажѣ крестьянскаго поземельнаго участка. 2) Всѣмъ упомянутымъ лицамъ должно предоставить надлежащій срокъ для обезпеченія ихъ интереса. 3) Тѣ кредиторы, коихъ требованія внесены въ книги ипотеки, должны быть совершенно обезпечены противъ всякаго ущерба, могущаго произойти для нихъ отъ продажи отдѣльныхъ частей помѣстья.

1) См. замѣтку 1 при ст. 214.

2) Установленныя для укрѣпленія правъ на недвижимое имущество публичныя книги именуются книгами крѣпостными (Свод. Зак., Т. XVI, Ч. I, Пол. о Нот. Част., ст. 303).

251. На сей конецъ при продажѣ крестьянскихъ участковъ, купчій контрактъ представляется въ мѣстный Приходскій Судъ въ четырехъ экземплярахъ, за подписью какъ продавца, такъ и покупателя. Вмѣстѣ съ тѣмъ покупатель вноситъ на сохраненіе Суда сумму, какую по условію опредѣлено было уплатить при заключеніи контракта.

1) См. замѣтку 1 при ст. 214.

2) Мірской Приходскій Судъ упраздненъ (см. замѣтку 4 при ст. 24).

3) Порядокъ укрѣпленія купчихъ контрактовъ на крестьянскіе арендные участки опредѣляется въ статьяхъ 370 съ примѣчаніями 1 и 2, 371 съ примѣчаніями 1—4 и 373—377 Положенія о Нотаріальной Части (Свод. Зак., Т. XVI, Ч. I).

252. Приходскій Судъ удостовѣряется въ томъ, совершенъ ли предлежащій купчій контрактъ сообразно узаконеннымъ въ статьяхъ 221 и слѣдующихъ постановленіямъ для продажи подобныхъ участковъ, и доноситъ объ этомъ Эстляндскому Оберъ-Ландгерихту, съ препровожденіемъ трехъ экземпляровъ купчаго контракта и внесенной въ Судъ па сохраненіе суммы. Четвертый экземпляръ контракта Приходскій Судъ препровождаетъ въ Правленіе Эстляндской Дворянской Кредитной Кассы.

1) См. замѣтку 1 при ст. 214.
2) См. замѣтку 2 при ст. 251.
3) Оберъ-Ландгерихтъ упраздненъ (см. замѣтку при ст. 211).

253. Оберъ-Ландгерихтъ разсматриваетъ представленный контрактъ и, въ случаѣ утвержденія онаго, принимаетъ дальнѣйшія по сему предмету законныя мѣры.

1) См. замѣтку 1 при ст. 214.
2) См. замѣтку 3 при ст. 252.

254. По утвержденіи купчаго контракта, Оберъ-Ландгерихтъ объявляетъ объ этомъ въ Губернскихъ Вѣдомостяхъ и въ эстонскомъ простонародномъ Вѣстникѣ (Ehstnisches Amtsblatt), съ тѣмъ, чтобы всѣ прикосновенныя къ продающемуся участку лица, имѣющія какія либо права и требованія на участокъ, предъявили ихъ въ теченіе шестимѣсячнаго окончательнаго срока.

1) См. замѣтку 1 при ст. 214.
2) См. замѣтку 3 при ст. 252.
3) Закономъ 17 Февраля 1892 года (собр. узак., 384) изданіе народныхъ Вѣдомостей въ Эстляндской губерніи прекращено; правительственныя распоряженія и объявленія, печатавшіяся, въ силу закона, въ означенныхъ Вѣдомостяхъ, печатаются въ мѣстныхъ Губернскихъ Вѣдомостяхъ въ сопровожденіи перевода на эстонское нарѣчіе.

255. По истеченіи сего срока, съ чѣмъ вмѣстѣ уничтожается всякое право на объявленіе дальнѣйшихъ претензій, Оберъ-Ландгерихтъ утверждаетъ купчій контрактъ, приказываетъ переписать поземельный участокъ на имя новаго покупателя, равно и совершить надлежащія экспроссаціи и ингроссаціи; но прежде сего наблюдаются слѣдующія условія: 1) если помѣщикъ представилъ письменное согласіе ингроссаціонныхъ кредиторовъ на отдѣленіе крестьянскаго участка отъ главнаго помѣстья, или доказательства объ удовлетвореніи упомянутыхъ здѣсь лицъ, равно и тѣхъ, кои въ продолженіе прокламы предъявили свои законныя претензіи; 2) если Эстляндская Дворянская Кредитная Касса на сообщеніе Оберъ-Ландгерихта отвѣтствовала, что она признаетъ покупщика своимъ должникомъ, и испрашиваетъ разрѣшенія о переводѣ по

ея книгамъ соразмѣрной части долговой суммы, лежащей на всемъ имѣніи, на отчуждаемый крестьянскій поземельный участокъ.

1) См. замѣтку 1 при ст. 214
2) См. замѣтку 3 при ст. 252.
3) Ср. примѣчаніе къ статьѣ 302 Положенія о Нотаріальной Части (Свод. Зак., Т. XVI, Ч. I).
4) Совершеніе актовъ нотаріальнымъ порядкомъ и засвидѣтельствованій производится на основаніи Положенія о Нотаріальной Части и по правиламъ о примѣненіи сего Положенія къ Прибалтійскимъ губерніямъ (ср. Свод. гражд. узак. губ. Приб., ст. 2995, прим., по Прод. 1890 г.).

256. Сверхъ того Оберъ-Ландгерихтъ отмѣчаетъ на обоихъ экземплярахъ купчаго контракта, возвращаемыхъ продавцу и покупателю чрезъ Приходскій Судъ, недоимку, числящуюся въ пользу продавца, за вычетомъ перечисленнаго на крестьянскій поземельный участокъ кредитнаго займа, и опредѣляетъ ингроссацію сей недоимки непосредственно послѣ сего послѣдняго долга. Третій экземпляръ купчаго контракта остается въ Оберъ-Ландгерихтѣ.

1) См. замѣтку 1 при ст. 214.
2) См. замѣтку 3 при ст. 252.
3) См. замѣтку 2 при ст. 251.
4) См. замѣтки 3 и 4 при ст. 255.

257. Во всѣхъ случаяхъ, когда имѣются въ виду ингроссированныя долговыя требованія, купчая сумма, въ обезпеченіе ихъ, хранится въ Оберъ-Ландгерихтѣ и употребляется только на удовлетвореніе кредиторовъ по старшинству ингроссацій.

1) См. замѣтку 1 при ст. 214.
2) См. замѣтки 3 и 4 при ст. 255.
3) См. замѣтку 3 при ст. 252.

258. Если на имѣніи не числится ингроссированныхъ долговъ и въ продолженіе публикаціи въ Вѣдомостяхъ не предъявлено никакихъ другихъ законныхъ на него требованій, то по прошествіи срока, въ объявленіи опредѣленнаго, и по укрѣпленіи контракта, купчая сумма вся сполна выдается продавцу.

1) См. замѣтку 1 при ст. 214.
2) См. замѣтки 3 и 4 при ст. 255.

259. Купчая сумма выдается продавцу и въ такомъ случаѣ (ст. 258), когда на помѣстьи хотя и числятся ингроссированные долги, но продавецъ предъявитъ въ Оберъ-Ландгерихтѣ засвидѣтельствованное надлежащимъ порядкомъ согласіе ингроссаціонныхъ кредиторовъ на продажу участка и на выдачу храня-

щейся въ Судѣ купчей суммы, или же законнымъ порядкомъ докажетъ, что онъ инымъ способомъ удовлетворилъ кредиторовъ, для обезпеченія коихъ сумма внесена на сохраненіе.

1) См. замѣтку 1 при ст. 214.
2) См. замѣтки 3 и 4 при ст. 255.
3) См. замѣтку 3 при ст. 252.

260. Купчая сумма можетъ быть внесена не токмо звонкою монетою, но, по усмотрѣнію продавца, и съ его отвѣтственностію, также и бумагами, приносящими проценты, т. е. сполна всякими въ то время находящимися въ обращеніи россійскими государственными кредитными билетами, облигаціями Эстляндской Кредитной Кассы, также Лифляндскими и Курляндскими закладными письмами, а съ капитала, на этомъ основаніи отданнаго на сохраненіе, продавецъ получаетъ проценты, безъ дальнѣйшаго ограниченія.

См. замѣтку 1 при ст. 214.

261. Если вслѣдствіе купчаго контракта, купчая сумма уплачивается по частямъ и слѣдовательно по частямъ же будетъ поступать для храненія въ Судъ, то всѣ кредиторы удерживаютъ за неуплаченную долю помянутой суммы свое прежнее ипотечное право на покупаемый участокъ.

1) См. замѣтку 1 при ст. 214.
2) См. замѣтку 3 при ст. 252.

262. Если по предварительномъ утвержденіи купчаго контракта Оберъ-Ландгерихтомъ (ст. 254) купля по какому либо законному поводу будетъ уничтожена, то покупщикъ сохраняетъ право искать на продавцѣ опредѣленною формою Суда вознагражденія понесенныхъ имъ отъ того убытковъ и ущерба.

1) См. замѣтку 1 при ст. 214.
2) См. замѣтку 3 при ст. 252.

263. Каждая купля почитается недѣйствительною, если при совершеніи оной не соблюдено какое либо изъ постановленій, узаконенныхъ въ статьяхъ 250 и 251 для обезпеченія правъ кредиторовъ. Посему никакой купчій договоръ не можетъ получить законной силы, если при заключеніи онаго купчая сумма, вмѣсто представленія оной для храненія въ судебное мѣсто, будетъ непосредственно выдана покупателемъ продавцу и отчужденный поземельный участокъ остается по прежнему безъ измѣненія ипотечнымъ залогомъ всѣхъ кредиторовъ имѣнія.

См. замѣтку 1 при ст. 214.

264. Если въ подобномъ случаѣ покупатель, вслѣдствіе произведенной уплаты, понесъ какіе либо убытки и ущербъ, то онъ сохраняетъ обычнымъ законнымъ путемъ право обратнаго иска на продавцѣ, какъ на получателѣ уплаченной суммы, и кромѣ того имѣетъ право требовать, судебнымъ порядкомъ, утвержденія и исполненія заключеннаго съ продавцемъ купчаго договора.

См. замѣтку 1 при ст. 214.

265. Продажа крестьянскихъ поземельныхъ участковъ въ тѣхъ имѣніяхъ, на которыхъ состоятъ въ долгу какіе бы то ни было неотказные (unkündbare) капиталы, можетъ состояться только съ согласія означенныхъ кредиторовъ.

См. замѣтку 1 при ст. 214.

266. При продажѣ отдѣльныхъ крестьянскихъ участковъ помѣстья, на которомъ Эстляндское кредитное общество, за выданныя имъ ссуды, имѣетъ право ипотеки, слѣдуетъ прежде всего опредѣлить, какая часть выданной изъ Кредитной Кассы ссуды на цѣлое помѣстье причитается по соразмѣрности на продаваемый участокъ.

См. замѣтку 1 при ст. 214.

267. Когда соразмѣрная часть полученной ссуды будетъ въ Кредитную Кассу возвращена, или же будетъ обезпечена посредствомъ внесенія таковой въ присутственное мѣсто на сохраненіе, то хотя продаваемый отдѣльный участокъ симъ освобождается совершенно отъ спеціальной ипотеки, которую Кредитная Касса имѣетъ на каждомъ помѣстьѣ отдѣльно, но не освобождается отъ общей ипотеки, лежащей совокупно на всѣхъ помѣстьяхъ, составляющихъ кредитное общество (см. Выс. утв. Уст. Эстляндской Дворянской Кредитной Кассы 1802 г.).

1) См. замѣтку 1 при ст. 214.

2) Ср. Законъ 9 Іюля 1889 года (III П. С. З., 6188, Пол. о преобр. суд. част. I, Б, ст. 1).

268. На волю продавца оставляется, внесенную покупателемъ на сохраненіе купчую сумму обратить на пополненіе лишь той доли долга кредитному обществу, которая причитается, по соразмѣрности, на продаваемый участокъ, или сверхъ того на уплату сего долга. Кредитное общество признается во всѣхъ случаяхъ первымъ изъ кредиторовъ; посему удовлетвореніе его долговыхъ требованій изъ внесенной на сохраненіе суммы не должно ни въ какомъ случаѣ встрѣчать препятствій на основаніи правилъ Устава Кредитной Кассы. Остатокъ же этой суммы обращается

на удовлетвореніе долговъ прочихъ кредиторовъ по очередному, закономъ установленному, порядку.

См. замѣтки 1 при ст. 214.

РАЗДѢЛЪ ЧЕТВЕРТЫЙ.

О повинностяхъ и податяхъ.

269. Всѣ общія повинности и подати, какъ государственныя, такъ и общественныя, распредѣленныя по имѣніямъ, соразмѣрно условному числу гаковъ каждаго изъ оныхъ, лежатъ въ видѣ неотмѣнныхъ вещественныхъ налоговъ (Reallasten), отдѣльно на каждомъ дворянскомъ имѣніи, пасторатѣ, или отдѣльномъ поземельномъ участкѣ въ губерніи или приходѣ. Никакое изъ означенныхъ выше имѣній и участковъ не можетъ устраняться отъ исполненія какой либо изъ этихъ обязанностей, не бывъ освобождено отъ того, или спеціальнымъ изъятіемъ, или особо предоставленною привилегіею.

См. замѣтки 1—3 при ст. 275.

270. По числу гаковъ, въ земскомъ спискѣ (Landrolle) означенныхъ, опредѣляется отношеніе, въ какомъ каждому помѣстью, пасторскому имѣнію или отдѣльному поземельному участку надлежитъ участвовать въ отправленіи общественныхъ обязанностей, принимая однако въ разсчетъ произшедшія, или могущія впредь произойти въ границахъ тѣхъ владѣній измѣненія противъ земскаго списка.

271. Раскладка повинностей, на основаніи существующихъ законовъ, предоставляется дворянству, какъ собственнику земли, платежу повинностей подлежащей, съ тѣмъ, чтобы въ заключаемыхъ съ крестьянами арендныхъ контрактахъ и договорахъ непремѣнно всякій разъ была объясняема сумма сихъ повинностей (ст. 73, п. 5), съ таковою притомъ оговоркою, что, въ случаѣ ихъ возвышенія, онѣ должны быть вычитаемы изъ ежегодной арендной платы, которая, до истеченія срока договора, ни въ какомъ случаѣ не можетъ быть возвышена.

На основаніи Высочайшихъ повелѣній 18 Февраля 1866 года и 9 Декабря 1866 года (II П. С. З., 43030 и 43965) не записанные въ мѣстную матрикулу владѣльцы дворянскихъ вотчинъ въ Эстляндской губерніи участвуютъ, съ правомъ голоса и со всѣми вообще правами и обязанностями дворянъ владѣльцевъ, во всѣхъ совѣщаніяхъ Ландтаговъ, касающихся земскихъ сборовъ и общественныхъ складокъ.

272. Распредѣленіе общественныхъ повинностей, падающихъ на крестьянское общество, между отдѣльными членами онаго предоставляется самому обществу. Причемъ однакожъ не исключается и свободное обоюдное соглашеніе между обществомъ и владѣльцемъ имѣнія, какъ сіе въ статьѣ 515 настоящаго Положенія опредѣлено. Въ продолженіе барщины можетъ въ потребномъ случаѣ послѣдовать и повѣрка чрезъ мѣстный Судъ правильной раскладки помянутыхъ повинностей.

1) Издѣльныя (барщинныя) повинности крестьянъ арендаторовъ отмѣнены (см. замѣтку при ст. 4).

2) Мірской Приходскій Судъ упраздненъ (см. замѣтку 4 при ст. 24).

3) См. ниже, замѣтку 2 при ст. 515.

273. Независимо отъ раскладки повинностей между отдѣльными членами крестьянскаго общества, оно въ цѣломъ составѣ своемъ отвѣтствуетъ круговымъ поручительствомъ за точное отправленіе оныхъ.

См. ниже, ст. 362 и замѣтку 1 при ней.

274. Въ случаѣ, когда нынѣшнія границы дворянскихъ имѣній, пасторатовъ, или отдѣльныхъ поземельныхъ участковъ измѣнятся вслѣдствіе разныхъ договоровъ, какъ то: посредствомъ купли, дѣлежа, или размѣна, и если при семъ часть крестьянской арендной земли отойдетъ въ другое владѣніе, то должно разсчитать ту долю изъ общественныхъ повинностей, которая приходится соразмѣрно на отчуждаемую часть крестьянской арендной земли. Сія отчуждаемая часть земли съ означенною долею общественныхъ повинностей переходитъ въ составъ новаго общества и вступаетъ по отправленію повинностей въ общую съ нимъ отвѣтственность.

275. Напротивъ того, подушный окладъ, рекрутская повинность, и временные постойные сборы, поступающіе въ Ревельскую Городскую Квартирную Коммисію (Quartierkammergelder), какъ подати личныя, опредѣляются по числу душъ каждаго имѣнія. О раскладкѣ и о способѣ взиманія ихъ изложены правила въ статьяхъ 508—523, въ Отдѣлѣ объ общественныхъ повинностяхъ.

Примѣчаніе. Означенные въ сей статьѣ временные постойные сборы взимаются на основаніи положенія Комитета Министровъ 3 Апрѣля 1828 года (1910).

1) На основаніи закона 28 Мая 1885 года (III П. С. З., 2988) подушная подать отмѣнена (ср. Свод. Зак., Т. V, Уст. о Прям. Нал.).

2) На основаніи закона 1 Января 1874 года (II П. С. З., 52983) рекрутская повинность отмѣнена (ср. Свод. Зак., Т. IV, Уст. Воин. Пов.).

3) На основаніи закона 8 Іюня 1874 года (II П. С. 3., 53623) квартирная воинская повинность преобразована (ср. Свод. Зак., Т. IV, Уст. Зем. Пов., по Прод. 1887 г.).

4) По введеніи въ городахъ Прибалтійскихъ губерній Городоваго Положенія, Ревельская Городская Квартирная Коммисія упразднена (ср. Свод. узак. гражд. губ. Приб., ст. 2723, прим., по Прод. 1890 г.).

5) См. ниже, замѣтки при ст. 508–523.

276. Питейный сборъ и корчемная пошлина (Getränke-und Krugsteuer), составляющіе налогъ на право винокуренія и питейной продажи, принадлежатъ исключительно дворянскимъ вотчинамъ. А потому отправленіе сихъ сборовъ, лежащее исключительно на обязанности помѣщика, не можетъ быть налагаемо на крестьянское общество.

Питейный сборъ взимается и торговля напитками производится на основаніи Устава объ Акцизныхъ Сборахъ (Свод. Зак., Т. V, Уст. о Пит. Сбор.).

КНИГА ВТОРАЯ.

Права крестьянскаго сословія. Учрежденія общественныя и крестьянскихъ присутственныхъ мѣстъ.

РАЗДѢЛЪ ПЕРВЫЙ.

О личныхъ сословныхъ правахъ крестьянъ.

а) Общее понятіе о крестьянскомъ сословіи.

277. Каждый членъ Эстляндскаго крестьянскаго сословія долженъ быть, по подушному окладу, приписанъ къ какому либо крестьянскому волостному обществу.

См. замѣтку 1 при ст. 275.

278. Совокупность лицъ, приписанныхъ къ крестьянскимъ волостнымъ обществамъ, и не пользующихся личными правами и преимуществами, присвоенными другимъ сословіямъ, составляетъ крестьянское въ губерніи сословіе.

279. Каждый членъ Эстляндскаго крестьянскаго сословія, согласно статьѣ 294, имѣетъ право пріобрѣтать личныя права и преимущества, инымъ сословіямъ присвоенныя; но, переходя въ оныя, онъ можетъ, если только пожелаетъ, не оставлять волостнаго крестьянскаго союза.

280. Равнымъ образомъ дозволяется членамъ другихъ сословій, пользующимся иными правами, вступать въ волостной союзъ крестьянъ, и съ тѣмъ вмѣстѣ, въ качествѣ членовъ крестьянскаго волостнаго общества, переходить въ крестьянское сословіе, не лишаясь чрезъ то своихъ личныхъ сословныхъ правъ. Въ этомъ случаѣ они подчиняются всѣмъ постановленіямъ, которыя опредѣлены Волостнымъ Уставомъ.

б) Пріобрѣтеніе правъ Эстляндскаго крестьянскаго сословія.

281. Права Эстляндскаго крестьянскаго сословія пріобрѣтаются: 1) рожденіемъ отъ крестьянина въ законномъ бракѣ; 2) бракосочетаніемъ (ст. 1054); 3) произвольнымъ присоединеніемъ (ст. 283); 4) чрезъ приписку къ какому либо Эстляндскому крестьянскому обществу (ст. 284). Дочерямъ передаетъ крестьянинъ личныя свои права, только до ихъ замужества, послѣ чего онѣ пользуются уже правами мужей.

282. Незаконнорожденные отъ крестьянокъ, принадлежащихъ къ Эстляндскому крестьянскому сословію, причисляются къ сословію крестьянъ или къ другимъ податнымъ сословіямъ, по разсмотрѣнію Казенной Палаты или по собственному своему желанію *).

См. замѣтку 1 при ст. 275.

283. Права Эстляндскаго крестьянскаго сословія могутъ быть пріобрѣтаемы каждымъ, имѣющимъ право располагать собою, посредствомъ добровольнаго вступленія въ это сословіе, когда онъ принятъ уже въ какой либо волостной союзъ. Желающіе вступить въ сословіе крестьянъ объявляютъ о томъ, надлежащимъ порядкомъ, Эстляндскому Губернскому Правленію.

Ср. § 10 Правилъ 9 Іюля 1863 года (П. П. С. З., 39849; см. ниже, Кн. I Ч. V сего Сборника).

284. Переведенные изъ другихъ губерній Имперіи въ Эстляндскую дворовые люди, хотя бы они и не были рождены въ сей губерніи, но когда будутъ приписаны къ одному изъ крестьянскихъ Эстляндскихъ волостныхъ обществъ, то причисляются къ

---

*) *Примѣчаніе.* Дѣти крестьянъ, рожденныя внѣ брака, пріобрѣтаютъ чрезъ послѣдующій бракъ родителей ихъ права законнорожденныхъ.

крестьянскому Эстляндскому сословію, со всѣми правами, сему сословію предоставленными.

Крѣпостное право на крестьянъ, водворенныхъ въ помѣщичьихъ имѣніяхъ, и на дворовыхъ людей отмѣнено (Свод. Зак., Т. IX, Особ. Прил., Общ. Пол., ст. 1).

285. Члены крестьянскихъ волостныхъ обществъ, не принадлежащіе лично къ крестьянскому сословію, приписываются таковыми какъ въ Вотчинной Полиціи, такъ и у Гакенрихтера, но не вносятся въ ревизскія сказки Эстляндскихъ крестьянъ.

1) Полиція въ Прибалтійскихъ губерніяхъ преобразована (см. замѣтку 1 при ст. 3).

2) Должность Гакенрихтера упразднена (см. замѣтку 1 при ст. 3).

3) Ср. §§ 1 (и прим.) и 20 (а) Положенія 19 Февраля 1866 года (II П. С. З., 43034; см. ниже, Кн. II Ч. V сего Сборника).

4) Сія статья измѣнена въ томъ отношеніи, что члены крестьянскихъ волостныхъ обществъ, не принадлежащіе лично къ крестьянскому сословію, приписываются въ Приходскомъ Судѣ, а Волостными Полиціями вносятся въ волостные списки (Gemeinderolle), но не въ ревизскія сказки (см. Сборникъ доп. пост. къ Пол. о крест. Эстл. губ. 1856 г., Рев., 1877 г.).

5) Ср. статьи 1—11 Правилъ 9 Іюля 1889 года (III П. С З., 6188, Пол. II, Б; см. ниже, Кн. IV Ч. V сего Сборника).

в) Права и обязанности Эстляндскихъ крестьянъ.

286. Каждый Эстляндскій крестьянинъ лично свободенъ.

287. Каждый Эстляндскій крестьянинъ носитъ особое фамильное прозваніе, которое онъ сообщаетъ женѣ и законнорожденнымъ дѣтямъ своимъ.

288. Эстляндскій крестьянинъ, на основаніи настоящаго Положенія, имѣетъ право заключать договоры и разнаго рода обязательства, если они не противорѣчатъ дарованнымъ его состоянію правамъ.

289. Эстляндскій крестьянинъ имѣетъ право, какъ въ предѣлахъ земскихъ волостныхъ обществъ, такъ и въ городахъ, пріобрѣтать въ наслѣдственную собственность недвижимое имущество, какъ то: крестьянскіе дворы, поземельные участки, домы, и т. п., кромѣ имуществъ, предоставленныхъ закономъ привилегированнымъ сословіямъ.

Примѣчаніе. Въ городѣ Ревелѣ, вслѣдствіе статьи 1491 Тома II Свода мѣстныхъ узаконеній, Ревельскіе граждане имѣютъ

право выкупать, въ теченіе закономъ установленнаго срока, недвижимыя имѣнія, проданныя не гражданамъ въ городской чертѣ. Въ случаѣ продажи мызной земли, члены Эстляндскаго дворянства имѣютъ законное преимущество предъ другими покупателями.

1) Именнымъ Высочайшимъ указомъ 30 Мая 1869 года (II П. С. З., 47152) лицамъ всѣхъ сословій Христіанскаго исповѣданія предоставлено пріобрѣтать дворянскія вотчины въ Эстляндской губерніи.

2) На основаніи закона 16 Октября 1867 года (II П. С. З., 45055) право жителей города Ревеля выкупать тѣ городскія недвижимости, которыя будутъ отчуждены лицамъ постороннимъ, отмѣнено (Свод. гражд. узак. губ. Приб., ст. 1675, по Прод. 1890 г.).

290. Всѣ члены крестьянскихъ волостныхъ обществъ подвѣдомственны по дѣламъ гражданскимъ, въ первой и второй степени Суда, судебнымъ мѣстамъ, въ которыхъ или присутствующіе судьи, или же засѣдающіе члены изъ крестьянскаго сословія, избираются самыми волостными обществами. Изъятія допускаются въ тѣхъ случаяхъ, когда члены волостныхъ обществъ, владѣя личными правами другаго сословія, подлежатъ вѣдомству иныхъ судебныхъ мѣстъ. Впрочемъ всѣ дѣла, касающіяся поземельныхъ участковъ, крестьянамъ принадлежащихъ, тѣмъ не менѣе производятся въ собственно Крестьянскихъ Судахъ.

Волостные и Верхніе Крестьянскіе Суды въ Прибалтійскихъ губерніяхъ учреждены на основаніи Положенія и Правилъ 9 Іюля 1889 года (III П. С. З., 6188 и 6189).

291. Эстляндскій крестьянинъ подвергается наказанію только по изслѣдованіи его вины и по судебному приговору, учиненному на основаніи законовъ. Изъятіе изъ сего составляетъ власть волостныхъ обществъ и Земскихъ Полицій и законами предоставленное право помѣщикамъ, подвергать, соотвѣтственно статьѣ 460, неисправныхъ слугъ и работниковъ домашнему исправительному наказанію.

1) См. замѣтку 1 при ст. 285.

2) По Высочайшему повелѣнію 4 Іюня 1865 года (II П. С. З., 42162) отмѣнены: а) право Волостныхъ Судовъ подвергать тѣлесному наказанію собственниковъ и арендаторовъ крестьянскихъ участковъ, съ примѣненіемъ къ этимъ лицамъ лишь прочихъ, установленныхъ мѣстными Крестьянскими Положеніями, наказаній; б) право Вотчинныхъ Полицій, помѣщиковъ и вообще хозяевъ Прибалтійскаго края налагать тѣлесныя наказанія на работниковъ и служителей, имъ подвѣдомыхъ или ими нанимаемыхъ, не исключая и несовершеннолѣтнихъ (см. замѣтку 1 при ст. 460).

292. Эстляндскіе крестьяне лично подлежатъ подушнымъ податямъ и рекрутской повинности. Они облагаются только тѣми

казенными податями, какими обложены помѣщичьи крестьяне въ прочихъ губерніяхъ Россійской Имперіи.

1) См. замѣтку при ст. 284.
2) См. замѣтки 1 и 2 при ст. 275.
3) Сія статья соотвѣтствуетъ отмѣненной по Продолженію 1887 года статьѣ 213 Устава о Податяхъ (ср. Свод. Зак., Т. V, Уст. о Прям. Нал.).

293. Во всѣхъ судебныхъ мѣстахъ, при производствѣ крестьянскихъ дѣлъ и при заключеніи членами волостныхъ обществъ контрактовъ о пріобрѣтеніи отъ кого либо, и о передачѣ кому либо правъ собственности (ст. 63 — 213) и правъ арендныхъ при долговыхъ обязательствахъ и при ингроссаціяхъ, производимыхъ на крестьянскій поземельный участокъ, не взыскивается съ обѣихъ сторонъ, заключающихъ о томъ договоры, никакихъ крѣпостныхъ, или иныхъ пошлинъ, а также и за гербовую бумагу. Сіе правило не измѣняется и тогда, когда одна сторона по своему состоянію въ другихъ случаяхъ и подлежала бы взысканію пошлинъ.

Примѣчаніе. Изъ сего изъемлется одно только пріобрѣтеніе крестьянами недвижимаго имущества въ городахъ.

1) При написаніи актовъ соблюдаются правила, изложенныя въ Уставѣ о Пошлинахъ (см. замѣтку при ст. 83).
2) Совершеніе актовъ нотаріальнымъ порядкомъ и засвидѣтельствованій производится на основаніи Положенія о Нотаріальной Части и по правиламъ о примѣненіи сего Положенія къ Прибалтійскимъ губерніямъ (см. замѣтки 3 и 4 при ст. 255).
3) Крѣпостныя пошлины съ крестьянъ въ губерніяхъ Прибалтійскихъ взимаются по правиламъ, изложеннымъ въ Уставѣ о Пошлинахъ (Свод. Зак., Т. V, Уст. Пошлин., ст. 202).
4) Сія статья измѣнена и разъяснена въ томъ смыслѣ, что отъ гербоваго сбора освобождаются прошенія и другія бумаги, означенныя въ пунктѣ 1 статьи 6 Устава о Гербовомъ Сборѣ, а также разрѣшительныя бумаги по дѣламъ, касающимся устройства быта крестьянъ и ихъ общественнаго управленія, производящимся въ Приходскихъ и Уѣздныхъ Судахъ, въ Коммисіи крестьянскихъ дѣлъ, у Губернатора, въ Оберъ-Ландгерихтѣ и въ Министерствахъ Внутреннихъ Дѣлъ и Государственныхъ Имуществъ; причемъ купчія крѣпости и арендные контракты на участки крестьянской повинностной земли, которые заключаются между помѣщиками и водворенными на ихъ земляхъ крестьянами, признаются свободными отъ гербоваго сбора (1874 Апр. 17, П П. С. З., 53379, Уст., ст. 6, п. 1; 1877 Янв. 3, Журн. Особ. Комм., сообщ. Мин. В. Д. Эстл. Губ., № 2068; привед. въ Сборник. доп. пост. къ Пол. о крест. Эстл. губ. 1856 г., Рев., 1877 г.).
5) Оберъ-Ландгерихтъ, Приходскіе и Уѣздные Суды и Коммисіи крестьянскихъ дѣлъ упразднены (см. замѣтку 5 при ст. 3 и замѣтку 3 при ст. 49); Министерство Государственныхъ Имуществъ наименовано Министерствомъ Земледѣлія и Государственныхъ Имуществъ на основаніи закона 31 Мая 1893 года (собр. узак., 657).

294. Эстляндскимъ крестьянамъ, какъ лицамъ свободнаго состоянія, предоставляется право, по исполненіи установленныхъ на сей предметъ условій, пріобрѣтать права и преимущества, инымъ сословіямъ присвоенныя, на основаніи общихъ законовъ.

295. Свободные крестьяне изъ другихъ губерній допускаются ко взятію въ аренду, или къ покупкѣ крестьянскихъ поземельныхъ участковъ, тогда только, когда представятъ законные документы, доказывающіе, что они дѣйствительно пользуются личною свободою.

См. замѣтку при ст. 284.

г) О выбытіи изъ Эстляндскаго крестьянскаго сословія.

296. Крестьянинъ выбываетъ изъ Эстляндскаго крестьянскаго сословія: 1) лишеніемъ всѣхъ гражданскихъ правъ, по суду въ наказаніе; 2) отдачею въ рекруты; 3) переселеніемъ въ другія губерніи Имперіи; 4) перечисленіемъ въ другой окладъ, или переходомъ въ другое сословіе; 5) исключеніемъ изъ волостного общества за порочную жизнь.

См. замѣтки 2 при ст. 275.

РАЗДѢЛЪ ВТОРОЙ.

Учрежденіе волостнаго общества (Gemeinde-Verbassung)

ГЛАВА I.

Раздѣленіе крестьянскаго сословія на общества.

297. Все Эстляндское крестьянское сословіе дѣлится, по своему мѣстному жительству, на общества.

Ср. Положеніе 19 Февраля 1866 года о волостномъ общественномъ управленіи въ Прибалтійскихъ губерніяхъ (II П. С. З., 43034).

298. Общество есть совокупность лицъ, занимающихся земледѣліемъ, живущихъ на опредѣленномъ пространствѣ земли, соединенныхъ съ согласія и одобренія правительства въ одно цѣлое и пользующихся взаимными, закономъ установленными, правами и обязанностями.

Ср. § 1 Положенія 19 Февраля 1866 года (II П. С. З., 43034).

299. Общества Эстляндскихъ крестьянъ бываютъ или волостныя или мірскія.

Примѣчаніе. Въ отношеніи обществъ, причисляемыхъ къ хуторамъ (Landstelle), см. статью 303.

Ср. § 1 Положенія 19 Февраля 1866 года (II П. С. З., 43034).

300. Живущіе въ границахъ одного имѣнія крестьяне, къ коимъ причисляются дворовые люди и члены изъ другихъ сословій, составляютъ волостное общество, которое можетъ быть подраздѣляемо на нѣсколько мірскихъ обществъ. Но въ случаяхъ, касающихся вообще до всѣхъ крестьянъ одного помѣстья, мірскія общества соединяются въ одно волостное.

Примѣчаніе. Приписанные къ городамъ Эстляндскіе крестьяне причисляются къ городскимъ обществамъ.

1) Ср. §§ 1 (и прим.) и 20 (и) Положенія 19 Февраля 1866 года (II П. С. З., 43034).

2) Сенатскимъ указомъ Эстляндскому Губернскому Правленію 22 Февраля 1860 года, № 7045, опредѣлено: въ силу указа Правительствующаго Сената 24 Іюля 1847 года (II П. С.З., 21438) распространить какъ на приписанныхъ къ земскимъ имѣніямъ вольныхъ людей въ губерніи Эстляндской, такъ равно и на мѣщанъ тѣхъ изъ Остзейскихъ губерній, въ которыхъ сей послѣдній классъ состоитъ приписаннымъ къ земскимъ имѣніямъ (привед. въ Сборникѣ узак. и расп. о крест. Приб. губ. Василевск., Вып. IV, 1893, стр. 20).

3) Сія статья отмѣнена и примѣчаніе въ ней замѣняетъ текстъ ея; вслѣдствіе сего статья гласитъ: Приписанные къ городамъ Эстляндскіе крестьяне причисляются къ городскимъ обществамъ (привед. въ Сборник. Василевск., тамъ же; см. выше, замѣтку 2).

301. Крестьяне нѣсколькихъ мелкихъ имѣній могутъ, съ согласія помѣщиковъ, соединяться въ одно волостное общество, или присоединяться къ обществамъ другихъ дальнѣйшихъ помѣстій.

Ср. §§ 2 и 3 Положенія 19 Февраля 1866 года (II П. С. З., 43034).

302. Во всѣхъ случаяхъ, когда крестьяне, приписанные къ пасторскому имѣнію, по причинѣ малочисленности, не могутъ образовать особаго общества, къ тому же не принимаются добровольно въ союзъ одного изъ волостныхъ обществъ прихода (кирхшпиля), то по всѣмъ дѣламъ полицейскимъ и судебнымъ должны присоединиться къ волостному обществу помѣстья, имѣющаго церковнопатронатское право (jus patronatus ecclesiae); а если такого помѣстья въ виду не имѣется, то они присоединятся къ волостному обществу ближайшаго сосѣдняго помѣстья. Въ отношеніи личныхъ

податей и повинностей, также и вещественныхъ обязанностей, они составляютъ особый союзъ.

1) Ср. § 2 Положенія 19 Февраля 1866 года (II П. С. З., 43034).
2) См. замѣтку 1 при ст. 285.
3) См. замѣтки 1 и 2 при ст. 275.
4) Судебная часть въ Прибалтійскихъ губерніяхъ преобразована (см. замѣтку 5 при ст. 3).

303. Въ случаѣ, если крестьяне, живущіе на землѣ какого либо хутора (Landstelle), за малочисленностію народонаселенія не могутъ образовать собственнаго волостнаго общества и не принимаются добровольно въ союзъ одного изъ волостныхъ обществъ прихода, то по всѣмъ дѣламъ судебнымъ и полицейскимъ они присоединяются къ обществу того помѣстья, отъ котораго усадьба отдѣлена. Въ отношеніи ихъ личныхъ податей и повинностей, также и реальныхъ обязанностей, они составляютъ особый союзъ.

См. замѣтки 1—4 при ст. 302.

Примѣчаніе. Для составленія особаго общества принимается по самой меньшей мѣрѣ такое число членовъ, которое на основаніи узаконеній необходимо для замѣщенія въ оном судебныхъ должностей.

См. замѣтку 4 при ст. 302.

ГЛАВА II.

Волостной Уставъ (Gemeinde-Ordnung).

ОТДѢЛЕНІЕ I.

О томъ, кто именно принадлежитъ къ волостному обществу.

а) Общія правила.

304. Всѣ лица, въ границахъ одного помѣстья водворенныя и по личнымъ правамъ состоянія къ крестьянскому сословію принадлежащія, почитаются членами волостнаго общества того имѣнія.

Примѣчаніе. Лица, кои по личнымъ правамъ своимъ не принадлежатъ къ крестьянскому сословію, причисляются къ волостному обществу какого либо помѣстья лишь въ томъ случаѣ, когда они владѣютъ какъ собственностію поземельными участками крестьянской арендной земли того помѣстья или имѣютъ оныя въ

арендномъ содержаніи, или же когда они по какому либо иному поводу приписались къ волостному обществу.

Ср. § 1 Положенія 19 Февраля 1866 года (II П. С. З., 43034).

305. Членъ волостнаго общества можетъ въ разныхъ мѣстахъ пріобрѣтать недвижимое имѣніе и заключать арендные договоры. Но въ семъ случаѣ наблюдается слѣдующее: 1) Въ отношеніи податей и повинностей, причитающихся съ принадлежащаго ему поземельнаго участка, онъ подлежитъ вѣдомству того Суда, въ расправѣ коего находится недвижимое его имѣніе. 2) Въ отношеніи личныхъ податей и повинностей онъ подвѣдомъ тому обществу, къ которому онъ приписанъ. 3) Что касается до личныхъ правъ, то онъ зависитъ отъ того общества, въ вѣдѣніи котораго имѣетъ свое жительство, буде сословныя его права не требуютъ изъятія.

См. замѣтки 2—4 при ст. 302.

б) О ВСТУПЛЕНІИ ВЪ ВОЛОСТНОЕ ОБЩЕСТВО И О ВЫБЫТІИ ИЗЪ ОНАГО.

306. Волостное общество имѣетъ право принимать новыхъ членовъ, по изъявленію на принятіе ихъ согласія помѣщика.

1) Ср. § 10 Правилъ 9 Іюля 1863 года (II П. С. З., 39849) и §§ 20 (к) и 37 (д) Положенія 19 Февраля 1866 года (II П. С. З., 43034).

2) Сія статья измѣнена въ томъ смыслѣ, что пріемъ новыхъ членовъ волостнаго общества совершается на основаніи паспортныхъ правилъ 1863 года и Волостнаго Положенія 1866 года (ср. Сборникъ доп. пост. къ Пол. о крест. Эстл. губ., Рев. 1877 г.).

3) Закономъ 9 Іюня 1888 года (III П. С. З., 5308, VII) дѣйствіе касающихся статей 35—42 Положенія 19 Февраля 1866 года о волостномъ общественномъ управленіи въ Остзейскихъ губерніяхъ (II П. С. З., 43034) отмѣнено.

307. Новые члены могутъ вступать въ волостной союзъ безъ согласія волостнаго общества въ слѣдующихъ случаяхъ: 1) Когда помѣщикъ, съ согласія вступающаго члена, приметъ на себя, въ отношеніи къ нему, всѣ тѣ обязанности, которыя лежатъ на волостномъ обществѣ относительно каждаго изъ его членовъ. 2) Когда люди свободнаго состоянія, не причисленные дотолѣ къ волостному обществу, пріобрѣтутъ въ собственность участки крестьянской арендной земли въ той волости. Въ этомъ случаѣ новые члены вступаютъ въ волостной союзъ и принимаютъ участіе во всѣхъ его совокупныхъ обязанностяхъ, не испрашивая на то предварительнаго согласія ни помѣщика, ни общества.

Ср. § 1 (прим.) Положенія 19 Февраля 1866 года (II П. С. З., 43034).

308. Владѣлецъ хутора (Landstelle), присоединеннаго къ какому либо имѣнію, вправѣ требовать согласія какъ собственника, какъ и крестьянскаго общества его, на принятіе къ себѣ такого числа членовъ, которое необходимо для производства земледѣльческихъ работъ.

Примѣчаніе. Подъ словомъ хуторъ (Landstelle) разумѣется такое имѣніе, которое не пользуется преимуществами, предоставленными дворянскимъ помѣстьямъ.

309. Вступленіе въ волостное общество во всякое время дозволено всѣмъ тѣмъ людямъ свободнаго состоянія, кои до того времени не принадлежали къ крестьянскому сословію. Вступающій обязанъ объявить ясно и точно: 1) принимаетъ ли онъ только на себя права и обязанности волостнаго союза, или 2) вмѣстѣ съ тѣмъ переходитъ, и въ отношеніи къ личнымъ правамъ своимъ, въ сословіе крестьянъ.

310. Если вступающій въ волостное общество желаетъ, въ отношеніи къ своимъ личнымъ правамъ, быть перечисленнымъ въ крестьянское сословіе, то онъ обязанъ явиться къ мѣстному Гакенрихтеру и представить: а) удостовѣреніе того общества, въ которомъ онъ дотолѣ состоялъ, во вносѣ имъ сполна причитающихся съ него по его званію податей, со включеніемъ послѣдняго полугодового оклада, а равно и удостовѣреніе въ согласіи прежняго общества на переходъ его въ другое; б) удостовѣреніе въ согласіи подлежащаго волостнаго общества и подлежащаго помѣщика, на принятіе его въ новое волостное общество.

1) Полиція къ Прибалтійскихъ губерніяхъ преобразована и должность Гакенрихтера упразднена (см. замѣтку 1 и 2 при ст. 285).

2) Ср. § 10 Правилъ 9 Іюля 1863 года (II П. С. З., 39849) и § 1 (прим.) Положенія 19 Февраля 1866 года (II П. С. З., 43034).

3) Сія статья измѣнена въ томъ отношеніи, что согласіе прежняго общества на переходъ члена не требуется, а только согласіе на принятіе его въ новое общество (привед. въ Сборник. доп. пост. къ Крест. Пол., Рев., 1877 г.)

4) Подушная подать отмѣнена (см. замѣтку 1 при ст. 275).

311. Гакенрихтеръ тщательно разсматриваетъ представленныя доказательства, разрѣшаетъ переходъ въ подлежащее волостное общество, и буде домогательство о перечисленіи признано имъ основательнымъ, представляетъ о томъ Эстляндской Казенной Палатѣ въ полугодовые сроки, и именно: къ 1 Іюля и 1 Декабря каждаго года. Казенная Палата входитъ, съ дальнѣйшимъ по сему предмету представленіемъ, чрезъ посредство Генералъ-Губернатора,

въ Правительствующій Сенатъ, и по утвержденіи уже Сенатомъ такого представленія, совершаетъ и самое перечисленіе.

1) См. замѣтки 1 и 2 при ст. 310.

2) Должность Лифляндскаго, Эстляндскаго и Курляндскаго Генералъ-Губернатора упразднена (см. замѣтку 4 при ст. 49).

3) На основаніи закона 20 Марта 1873 года (II П. С. З., 52037) перечисленіе мѣщанъ въ волостныя общества Эстляндской губерніи окончательно разрѣшается Казенною Палатою.

4) Сія статья должна, за исключеніемъ послѣдняго предложенія, имѣть слѣдующій текстъ: Гакенрихтеръ просматриваетъ представленные документы, и утверждаетъ, если документы соотвѣтствуютъ обозначеннымъ въ предыдущихъ статьяхъ потребностямъ, переходъ въ крестьянское состояніе, увѣдомляя объ этомъ Казенную Палату (предст. Эстл. Коммис. Крест. Дѣл. б. Приб. Ген.-Губ. 30 Ноября 1872 г., № 142; привед. въ Сборникѣ Василевск., Вып. IV, 1893 г.).

312. Люди свободнаго состоянія, такимъ образомъ перечисленные въ сословіе крестьянъ, безъ сохраненія личныхъ правъ прежняго ихъ состоянія, подлежатъ, коль скоро перечисленіе законнымъ порядкомъ утверждено, отправленію тѣхъ только податей, которыя соотвѣтствуютъ новому ихъ званію, безъ платежа до слѣдующей ревизіи податнаго оклада по званію, къ которому дотолѣ принадлежали.

См. замѣтку 4 при ст. 310.

313. Помѣщикъ вправѣ требовать отъ волостнаго общества своего имѣнія перевода одного или нѣсколькихъ лицъ изъ разряда работниковъ, въ другую какую либо волость; но общество, съ своей стороны, прежде удаленія ихъ, представляетъ помѣщику о могущихъ произойти отъ того убыткахъ, и тогда разсмотрѣніе и разрѣшеніе подобнаго обстоятельства предоставляется Приходскому Суду.

1) Закономъ 9 Іюня 1888 года (III П. С. З., 5308, IV, п. 2) Приходскіе Полицейскіе Суды въ Эстляндской губерніи упразднены, съ возложеніемъ ихъ обязанностей на Приходскіе Суды, а сіи послѣдніе упразднены съ введеніемъ въ дѣйствіе закона 9 Іюля 1889 года (III П. С. З., 6189, ст. 119, п. 1) (см. замѣтку 4 при ст. 24).

2) Ср. §§ 8 и 37 (е) Положенія 19 Февраля 1866 года (II П. С. З., 43034).

3) Дѣйствіе касающихся Вотчинной Полиціи статей 35—42 Положенія 19 Февраля 1866 года о волостномъ общественномъ управленіи отмѣнено (см. замѣтку 3 при ст. 306).

4) См. ниже, ст. 367 и замѣтку 3 при ней.

314. Когда исключаемому изъ волостнаго общества члену (по ст. 313) своевременно было объявлено объ удаленіи его, самъ же онъ не пріискалъ себѣ мѣста, помѣщикъ же или общество указали ему оное въ другой волости, согласной его принять, то

удаляемый обязанъ немедленно перейти въ указанную ему волость, если къ неисполненію сего не представится законныхъ и уважительныхъ причинъ; въ противномъ случаѣ онъ понуждается къ тому Земскою Полиціею.

1) Ср. §§ 8 и 37 (е) Положенія 19 Февраля 1866 года (II П. С. З., 43034).
2) См. замѣтку 3 при ст. 313.
3) См. замѣтку 1 при ст. 310.

315. Волостное общество также вправѣ, съ согласія помѣщика, удалять изъ среды своей членовъ по своему усмотрѣнію. Въ этомъ случаѣ одинаково соблюдается правило, постановленное въ предъидущей статьѣ 314.

1) Ср. §§ 8 и 37 (е) Положенія 19 Февраля 1866 года (II П С. З., 43034).
2) См. замѣтку 3 при ст. 313.

316. Волостное общество вправѣ также сдѣлать представленіе въ Приходскій Полицейскій Судъ объ удаленіи члена изъ среды своей, для отдачи его въ рекруты, не подвергая его общему рекрутскому жребію, или же, въ случаѣ негодности его къ военной службѣ, для ссылки его на поселеніе, если онъ порочною жизнію своею становится ему въ тягость.

1) См. замѣтку 1 при ст. 313.
2) Рекрутская повинность отмѣнена (см. замѣтку 2 при ст. 275).
3) Правила о представленіи въ распоряженіе правительства порочныхъ людей ихъ обществами изложены въ Уставѣ о Предупрежденіи и Пресѣченіи Преступленій (Свод. Зак., Т. XIV, Уст. Пред. Прест., ст. 208 и прим.).
4) Сія статья и статьи 317—319 измѣнены и разъяснены указомъ Правительствующаго Сената въ слѣдующемъ смыслѣ: На основаніи § 8 Положенія о волостномъ общественномъ управленіи 19 Февраля 1866 года, Общій Волостной Сходъ, созванный Волостнымъ Старшиною, самъ непосредственно разрѣшаетъ вопросъ о предоставленіи порочнаго члена общества въ распоряженіе правительства, безъ вмѣшательства Приходскаго Полицейскаго Суда. Затѣмъ Волостной Старшина сообщаетъ, для свѣдѣнія, постановленіе Волостнаго Схода, состоявшееся объ удаленіи порочнаго члена изъ общества, Вотчинной Полиціи (см. замѣтку 3 при ст. 313), которая, на основаніи пункта е § 37 Положенія о волостномъ общественномъ управленіи, можетъ свой отзывъ по сему предмету представить въ двухнедѣльный срокъ надлежащему начальственному учрежденію, т. е. Приходскому Полицейскому Суду. По полученіи сего отзыва отъ Вотчинной Полиціи, или по истеченіи двухнедѣльнаго срока, Приходскій Полицейскій Судъ, получивъ донесеніе Волостнаго Схода о состоявшемся приговорѣ, производитъ слѣдствіе о поведеніи обвиняемаго и объ оказавшемся по слѣдствію доноситъ Губернскому Правленію. Это слѣдствіе требуется второю частію 702 статьи Положенія объ Эстляндскихъ крестьянахъ

1856 года, которая, касаясь дѣйствій Приходскаго Полицейскаго Суда, не можетъ считаться отмѣненною Положеніемъ 19 Февраля 1866 года о волостномъ общественномъ управленіи (1865 Іюн. 1, II П. С. З., 42154; Февр. 19, II П. С. З., 43034, § 8; 1875 Апр. 21, № 15955, ук. Прав. Сен. по дѣлу объ утвержденіи Эстляндскимъ Губернскимъ Правленіемъ приговора Таммикскаго волостнаго общества о ссылкѣ крестьянина Якова Егера въ Сибирь на водвореніе; привед. въ Сборникѣ доп. пост. къ Пол. о крест. Эстл. губ. 1856 г., Рев., 1877 г.).

317. Когда общество, сообразно статьѣ 316, сдѣлаетъ представленіе объ удаленіи изъ среды его какого либо члена, то Приходскій Полицейскій Судъ, посредствомъ Вотчинной Полиціи, собираетъ всѣхъ членовъ волостнаго общества, имѣющихъ право голоса, на Мірскую Сходку, и тутъ же предлагаетъ имъ вопросъ: желаютъ ли они дѣйствительно удаленія обвиняемаго изъ волостнаго общества, и по собственному ли побужденію рѣшились удалить его.

1) См. замѣтки 1—3 при ст. 313.
2) Ср. § 7 Положенія 19 Февраля 1866 года (II П. С. З., 43034).
3) См. замѣтку 4 при ст. 316.

318. Когда при этомъ вопросѣ окажется, что не болѣе одной трети членовъ общества подали голосъ противъ удаленія обвиняемаго, тогда Приходскій Полицейскій Судъ производитъ объ основательности жалобъ изслѣдованіе.

1) См. замѣтку 1 при ст. 313.
2) Ср. § 7 Положенія 19 Февраля 1866 года (II П. С. З., 43034).
3) См. замѣтку 4 при ст. 316.

319. Послѣ того Приходскій Полицейскій Судъ вноситъ въ протоколъ доводы членовъ волостнаго общества, изъявившихъ мнѣніе, не согласное съ мнѣніемъ большинства, и протоколъ этотъ вмѣстѣ съ собственнымъ мнѣніемъ своимъ препровождаетъ на законное постановленіе Губернскаго Правленія.

1) См. замѣтку 1 при ст. 313.
2) См. замѣтку 4 при ст. 316.

320. Если какой либо членъ общества по статьѣ 316, вслѣдствіе приговора Суда, ссылается на поселеніе, и буде онъ женатъ, и имѣетъ дѣтей, то: 1) жена, когда пожелаетъ сама, можетъ слѣдовать за мужемъ, и взять съ собою малолѣтныхъ дѣтей, мужескаго пола до пятилѣтняго, а женскаго до десятилѣтняго возраста. 2) Дѣтямъ обоего пола, не достигшимъ еще семнадцатилѣтняго возраста, дозволяется также слѣдовать за родителями, но не иначе, какъ по увольненіи ихъ обществомъ. 3) Дѣти же, коимъ исполнилось семнадцать лѣтъ, получивъ увольненіе отъ общества, отпус-

каются только тогда, когда они находились еще при родителяхъ, и если сами пожелаютъ за ними слѣдовать. Дѣти, розно живущія, равно и находящіяся уже въ брачномъ состояніи, могутъ оставить волостное общество только на основаніи общихъ, существующихъ по сему предмету, постановленій.

Примѣчаніе. Волостное общество освобождается отъ расходовъ, потребныхъ на переселеніе людей, добровольно слѣдующихъ за приговореннымъ къ переселенію; такіе люди принадлежатъ къ разряду добровольныхъ переселенцевъ.

Относительно слѣдованія семействъ за лицами, переселяемыми по суду и по приговорамъ обществъ или административнымъ порядкомъ, соблюдаются правила, изложенныя въ Уставѣ о Ссыльныхъ (Свод. Зак., Т. XIV, Уст. Ссыльн., ст. 253—269).

321. Если удаляемый членъ изъ общества для отдачи въ рекруты или ссылки на поселеніе, остается должнымъ кому либо, и если долги его еще не были, посредствомъ учрежденія конкурса, уплачены, то, для покрытія долговъ, должно употребить имѣніе удаляемаго, буде таковое имѣется. Въ случаѣ же недостатка, удовлетвореніе законно признанныхъ требованій возлагается на самое общество.

1) См. замѣтку 2 при ст. 316.
2) Ср. законъ 9 Іюля 1889 года (III П. С. З., 6188, Пол. I А, ст. 162, Прил. VII).

322. Каждый Эстляндскій крестьянинъ, достигшій совершеннолѣтія, т. е. двадцати одного года, въ правѣ перейти не только въ другую волость, но и переселиться въ другую губернію Россійской Имперіи, когда: 1) общество, къ которому онъ принадлежитъ, не изъявитъ къ тому никакихъ законныхъ препятствій; 2) когда желающій перейти исполнилъ всѣ лежавшія на немъ обязанности установленнымъ порядкомъ; 3) когда онъ соблюдетъ всѣ предписанныя на сей случай законныя формальности. Насчетъ ограниченія числа переселенцевъ см. статью 337.

1) Ср. § 9 Правилъ 9 Іюля 1863 года (II П. С. З., 39849).
2) Сія статья измѣнена въ томъ отношеніи, что всякое ограниченіе числа переселенцевъ по статьѣ 337 отмѣняется (привед. въ Сборник. доп. пост. къ Пол. о крест. Эстл. губ., Рев., 1877 г.).

323. Каждый членъ волостнаго общества, желающій оставить его, обязанъ прежде окончательно разсчитаться съ прежнимъ волостнымъ обществомъ и съ прежнимъ своимъ помѣщикомъ, относительно всѣхъ своихъ къ нимъ обязанностей, и внести числящіяся за нимъ недоимки, буде таковыя есть, или обезпечить уплату ихъ

поручительствомъ общества, его къ себѣ принимающаго, или иныхъ благонадежныхъ людей.

1) См. замѣтку 4 при ст. 310.

2) Сія статья соотвѣтствуетъ отмѣненной по Продолженію 1887 года статьѣ 223 Устава о Податяхъ (ср. Свод. Зак., Т. V, Уст. о Прям. Нал.).

3) Ср. § 10 Правилъ 9 Іюля 1863 года (II П. С. З., 39849).

324. При каждомъ объявленіи о сдачѣ аренды помѣщикъ немедленно предъявляетъ всѣ требованія свои на арендатора Приходскому Суду, который тогда же приступаетъ къ ликвидаціоннымъ разсчетамъ. Что же касается до требованій, могущихъ открыться лишь при сдачѣ аренды, то помѣщику предоставляется право иска на удовлетвореніе сихъ требованій.

Мірской Приходскій Судъ упраздненъ (см. замѣтки 2 и 3 при ст. 56).

325. Равнымъ образомъ и всѣ прочія требованія, простираемыя къ члену, оставляющему волость, должны быть оглашены тотчасъ по объявленіи имъ намѣренія перейти въ другую волость.

326. Если какая либо недоимка, оказавшаяся по государственнымъ податямъ, или магазиннымъ платежамъ, подлежитъ, по силѣ круговаго поручительства, отвѣтственности самаго общества, то немедленно исчисляется и опредѣляется доля, причитающаяся собственно на члена общества, объявившаго желаніе перейти въ другое общество.

1) Сія статья соотвѣтствуетъ отмѣненной по Продолженію 1887 года статьѣ 224 Устава о Податяхъ (ср. Свод. Зак., Т. V, Уст. о Прям. Нал.).

2) См. замѣтку 4 при ст. 310.

327. Когда помѣщикъ, при объявленіи о сдачѣ аренды, предусмотритъ возможную несостоятельность арендатора, то при самомъ объявленіи о сдачѣ аренды помѣщикъ обязанъ извѣстить о томъ мѣстный Приходскій Судъ и требовать открытія конкурса, чтобы ко времени выхода арендатора изъ вотчины, конкурсные разсчеты по возможности были уже окончены.

1) См. замѣтку при ст. 324.

2) Ср. статью 1 Временныхъ Правилъ о производствѣ дѣлъ о несостоятельности 9 Іюля 1889 года (III П. С. З., 6188, Прил. VII къ ст. 162).

328. Взысканіе числящихся въ недоимкѣ казенныхъ податей съ выбывающихъ членовъ волостнаго общества производится въ такомъ только случаѣ, когда они обязывались къ тому самыми контрактами, а самое взысканіе недоимокъ производится съ нихъ

въ той токмо мѣрѣ платежа, какимъ обложены они были во время содержанія ими аренды или состоянія въ услуженіи постороннемъ. Во всякомъ случаѣ взысканіе недоимочныхъ казенныхъ податей ограничивается годовымъ токмо окладомъ ихъ.

1) На основаніи закона 13 Января 1858 года (II П. С. З., 32764) сія статья подлежитъ измѣненію въ слѣдующемъ видѣ: Взысканіе числящихся въ недоимкѣ казенныхъ податей въ такомъ только случаѣ не производится съ выбывающихъ членовъ волостнаго общества, если ими можетъ быть доказано, что кто либо другой обязывался къ тому контрактомъ; съ выбывающихъ членовъ волостнаго общества, которые обязаны къ этому платежу, производится взысканіе недоимокъ въ той токмо мѣрѣ платежа, какимъ обложены они были во время содержанія ими аренды, или состоянія въ услуженіи постороннемъ. Во всякомъ случаѣ взысканіе недоимочныхъ казенныхъ податей, ограничивается годовымъ токмо окладомъ ихъ.

2) Сія статья соотвѣтствуетъ отмѣненной по Продолженію 1887 года статьѣ 225 Устава о Податяхъ (ср. Свод. Зак., Т. V, Уст. о Прям. Нал.

3) См. замѣтку 4 при ст. 310.

329. Что касается до долговыхъ требованій частныхъ кредиторовъ, то должникъ въ этомъ отношеніи подлежитъ дѣйствію тѣхъ же самыхъ правилъ, которыя установлены въ статьѣ 323, на счетъ требованій, предъявленныхъ или волостью, или помѣщикомъ; вслѣдствіе чего онъ не можетъ быть задерживаемъ въ обществѣ долѣе двухъ лѣтъ (ст. 1018). Но во все время личнаго задержанія въ волости, когда должникъ принуждается заработать числящіеся на немъ долги, кредиторы съ своей стороны обязываются обезпечить волостное общество собственными своими средствами, на счетъ исправленія всѣхъ лежащихъ на должникѣ ихъ общественныхъ повинностей и податей.

1) См. замѣтки 1 и 2 при ст. 323.
2) См. замѣтку 4 при ст. 310.
3) См. замѣтку 2 при ст. 327.
4) См. замѣтку при ст. 1018.

330. Каждый выбывающій изъ общества членъ, если онъ въ немъ оставляетъ, не способныхъ къ прокормленію себя, родителей, дѣда, или бабку, воспитателей, или дѣтей, обязанъ обезпечить наперед средства къ ихъ существованію. Если онъ имѣетъ братьевъ, съ которыми наравнѣ раздѣляетъ эту обязанность, то обезпечиваетъ только причитающуюся на него часть такого содержанія. Мѣра же этого обезпеченія опредѣляется по усмотрѣнію Волостной Полиціи.

1) Ср. § 1 (п. 3 и прим. 1) Правилъ 9 Іюля 1863 года (II П. С. З., 39849).
2) См. замѣтку 1 при ст. 310.

331. Каждый выбывающій членъ волостнаго общества вправѣ и обязанъ взять съ собою дѣтей, имъ самимъ воспитанныхъ, если имъ не минуло еще семнадцати лѣтъ отъ роду, и если на этотъ предметъ не было заключено съ обществомъ какого либо особаго условія. Поэтому малолѣтныя дѣти, буде они внесены въ ревизскія сказки, переписываются въ волостное общество, принимающее ихъ родителей; но если они не внесены еще въ ревизскія сказки, то тѣмъ болѣе принадлежатъ къ волостному обществу, въ которое перешли ихъ родители, или въ которое вступаетъ мать чрезъ новое замужество.

332. Общество, въ которое желаетъ перейти вдова съ дѣтьми, для вступленія въ новый бракъ, можетъ и не согласиться на принятіе ея съ дѣтьми, если имѣющій намѣреніе на ней жениться членъ общества не въ состояніи достаточнымъ образомъ обезпечить существованіе ея дѣтей.

333. Дѣти, достигающія совершеннолѣтія, т. е. отъ семнадцати лѣтъ до двадцати одного года, равнымъ образомъ могутъ перейти съ родителями въ другую волость, когда: 1) прежнее общество, или отдѣльные члены его не имѣютъ къ нимъ лично никакихъ законныхъ притязаній; 2) если того сами пожелаютъ.

334. Переселеніе изъ волостнаго общества въ другую губернію допускается ежегодно въ день Св. Георгія (23 Апрѣля), когда выбывающій членъ объявилъ о намѣреніи своемъ формально и своевремеено, т. е. между 27 Октября и 10 Ноября, въ Волостной Полиціи.

1) На основаніи закона 13 Января 1858 года (II П. С. 3, 32764) сія статья подлежитъ измѣненію въ слѣдующемъ видѣ: Переселеніе изъ волостнаго общества въ другую губернію допускается ежегодно въ день Св. Георгія (23 Апрѣля), когда выбывающій членъ объявилъ о намѣреніи своемъ формально и своевременно, т. е. между 27 Октября и 10 Ноября, въ Вотчинной Полиціи.

2) См. замѣтку 1 при ст. 310 и замѣтку 3 при ст. 313.

3) Ср. §§ 9—17 Правилъ 9 Іюля 1863 года (II П. С. 3., 39849).

335. Члены крестьянскаго волостнаго общества, желающіе выселиться въ другія губерніи Имперіи, по предъявленіи ими потребнаго дозволительнаго вида (Erlaubniss-Schein) со стороны Волостной Полиціи, получаютъ отъ Гражданскаго Губернатора предварительный паспортъ на восемь недѣль, т. е. отъ 1 Января по 1 Марта.

1) На основаніи закона 13 Января 1858 года (II П. С. 3., 32764) сія статья подлежитъ измѣненію въ слѣдующемъ видѣ: Члены крестьянскаго волостнаго общества, желающіе выселиться въ другія губерніи Имперіи, по предъявленію ими потребнаго дозволительнаго

вида (Erlaubniss-Schein) со стороны Вотчинной Полиціи, получаютъ отъ Гражданскаго Губернатора предварительный паспортъ на восемь недѣль, т. е. отъ 1 Января по 1 Марта.

2) См. замѣтку 1 при ст. 310.

3) По Высочайшему повелѣнію 31 Августа 1863 года (II П. С. З., 41241) всѣмъ Начальникамъ губерній присвоенъ общій титулъ Губернатора.

4) См. замѣтку 3 при ст. 334.

336. При выселеніи члена волостнаго общества въ другую губернію, наблюдается слѣдующее: 1) Въ отношеніи его обязанностей къ помѣщику, также прежнему его обществу, равно какъ и къ могущимъ быть кредиторамъ, подлежитъ онъ тѣмъ же постановленіямъ, которыя опредѣлены на случай перехода члена изъ одного общества въ другое (ст. 323 и 329). 2) По полученіи отъ общества увольнительнаго свидѣтельства (Entlassungs-Schein), въ которомъ непремѣнно должно быть выражено согласіе общества на выбытіе его изъ Эстляндской губерніи, испрашивается имъ отъ Гражданскаго Губернатора позволительный видъ на переходъ въ другую губернію. Потомъ 3) выбывающій долженъ испросить письменно изъявленное согласіе того общества, въ союзъ котораго онъ въ другой губерніи вступить желаетъ. 4) Упомянутые въ 2 и 3 Отдѣлахъ сей статьи документы, выбывающій членъ волостнаго общества долженъ присовокупить къ прошенію, подаваемому на Высочайшее имя въ Казенную Палату Эстляндской, или той губерніи, въ которую перейти намѣренъ; дальнѣйшее производство дѣла ведетъ Казенная Палата. 5) Выбывающій долженъ выполнить условіе, указанное въ статьѣ 330 для переходящихъ въ другое общество.

1) См. замѣтку 3 при ст. 334.

2) См. замѣтку 3 при ст. 335.

3) См. замѣтку 2 при ст. 323.

337. Право Эстляндскихъ крестьянъ на переселеніе въ города или другія губерніи ограничивается тѣмъ, что переходъ оныхъ изъ какого либо волостнаго общества, въ теченіе одного и того же года, не долженъ превышать пяти процентовъ народонаселенія самаго общества; но помѣщику и обществу предоставляется право изъявить добровольное согласіе на увольненіе большаго числа.

1) На основаніи § 9 Правилъ 9 Іюля 1863 года (II П. С. З., 39849) сія статья отмѣнена.

2) См. замѣтку 3 при ст. 334.

338. Крестьянинъ, желающій перейти изъ одного крестьянскаго общества въ другое Эстляндской же губерніи, прежде всего долженъ, въ теченіе времени отъ 27 Октября по 10 Ноября, просить мѣстную Вотчинную Полицію о выдачѣ объявительнаго сви-

дѣтельства (Kündigungs-Schein) въ томъ, что ему предоставляется право перейти изъ прежняго общества въ другое.

1) См. замѣтку 3 при ст. 334.
2) См. замѣтку 1 при ст. 310 и замѣтку 3 при ст. 313.
3) Сія статья соотвѣтствуетъ замѣненнымъ по Продолженію 1886 года статьямъ 465 и 466 Устава о Податяхъ (ср. Свод. Зак., Т. V, Уст. о Прям. Нал.).

339. Въ упомянутомъ выше свидѣтельствѣ означаются, по приложенной подъ литерою Д формѣ, на одной сторонѣ на нѣмецкомъ языкѣ, а на другой на эстонскомъ, лѣта выбывающаго изъ общества, по послѣдней народной переписи, и нумеръ, за которымъ онъ означается по ревизскимъ сказкамъ. Помѣщикъ, въ случаѣ согласія своего на выбытіе крестьянина въ другое общество, выдаетъ о томъ ему означенное объявительное свидѣтельство; въ случаѣ же несогласія на сіе, излагаетъ причины отказа въ особой запискѣ, которую вручаетъ крестьянину. Жалобы на отказъ въ выдачѣ объявительныхъ свидѣтельствъ приносятся въ Приходскій Полицейскій Судъ, съ представленіемъ выданной помѣщикомъ при отказѣ записки.

1) См. замѣтку 3 при ст. 334.
2) См. замѣтку 1 при ст. 313.

340. Означенное въ предъидущей статьѣ объявительное свидѣтельство представляется выбывающимъ членомъ помѣщику того общества, къ которому онъ намѣренъ приписаться, и въ замѣнъ онаго получаетъ отъ помѣщика письменное засвидѣтельствованіе о принятіи его въ общество. [Установленную форму для пріемнаго свидѣтельства (Aufnahmeschein) см. въ Прил. подъ лит. Е].

См. замѣтку 3 при ст. 334.

341. Затѣмъ пріемное свидѣтельство (ст. 340) предъявляется переходящимъ крестьяниномъ лично въ томъ Приходскомъ Судѣ, къ которому принадлежитъ общество, принимающее новаго члена и въ то же время Волостными Старшинами и Сотскимъ объявляется предъ Судомъ о согласіи общества на принятіе его къ себѣ. Объявленіе это записывается въ Приходскомъ Судѣ въ протоколъ и о дозволеніи на принятіе новаго члена выдается свидѣтельство (форма коего означена въ Прил. подъ лит. Ж). Вышеупомянутое пріемное свидѣтельство, вмѣстѣ съ свидѣтельствомъ Приходскаго Суда, должно быть представлено выбывающимъ членомъ общества не позже 2 Февраля слѣдующаго года своей Вотчинной Полиціи, которая, по окончаніи съ нимъ всѣхъ разсчетовъ, не позже 23 Апрѣля, окончательно вручаетъ ему, въ присутствіи одного изъ должност-

ныхъ лицъ общества, отпускное свидѣтельство (Entlassungs-Schein) (см. установленную форму подъ лит. З.)

1) На основаніи закона 13 Января 1858 года (П П. С. З., 32764) сія статья подлежитъ измѣненію въ слѣдующемъ видѣ: Затѣмъ пріемное свидѣтельство (ст. 340) предъявляется переходящимъ крестьянином лично въ томъ Приходскомъ Судѣ, къ которому принадлежитъ общество, принимающее новаго члена, и въ то же время Волостнымъ Старшиною объявляется предъ Судомъ о согласіи общества на принятіе его къ себѣ. Объявленіе это записывается въ Приходскомъ Судѣ въ протоколъ и о дозволеніи на принятіе новаго члена выдается свидѣтельство (форма коего означена въ Прил. подъ лит. Ж). Вышеупомянутое пріемное свидѣтельство, вмѣстѣ съ свидѣтельствомъ Приходскаго Суда, должно быть представлено выбывающимъ членомъ общества не позже 2 Февраля слѣдующаго года своей Вотчинной Полиціи, которая по окончаніи съ нимъ всѣхъ разсчетовъ не позже 23 Апрѣля, окончательно вручаетъ ему, въ присутствіи одного изъ должностныхъ лицъ общества, отпускное свидѣтельство (Entlassungs-Schein) (см. установленную форму подъ лит. З).

2) См. замѣтку 3 при ст. 334.

3) См. замѣтку при ст. 370 и замѣтку 3 при ст. 313.

4) См. замѣтку при ст. 324.

5) На основаніи закона 2 Мая 1866 года (II П. С. З., 43257), вмѣсто упоминаемаго въ сей статьѣ срока 2 Февраля, назначенъ срокъ 25 Марта.

6) Сія статья соотвѣтствуетъ замѣненной по Продолженію 1886 года статьѣ 466 Устава о Податяхъ (ср. Свод. Зак., Т. V, Уст. о Прям. Нал.).

342. Круговая отвѣтственность волостнаго общества за членовъ своихъ прекращается вполнѣ, съ окончательнымъ выбытіемъ ихъ, т. е. со дня выдачи отпускнаго свидѣтельства.

343. Если членъ волостнаго общества, выбывающій изъ одного въ другое, умретъ въ промежуткѣ времени между выдачами свидѣтельствъ увольнительнаго и отпускнаго (Kündigungs- und Entlassungs-Schein), то подати вносятся за него, до новой ревизіи, тѣмъ волостнымъ обществомъ, гдѣ онъ прежде былъ записанъ, или которое онъ хотѣлъ оставить. Но если онъ умретъ послѣ полученія отпускнаго свидѣтельства, то его жена и дѣти причисляются къ новому обществу, не смотря на то, совершено ли уже перечисленіе или нѣтъ.

Примѣчаніе. Правило сіе относится и къ дѣтямъ переходящихъ изъ одного общества въ другое, кои родились въ означенное въ статьѣ сей время.

1) См. замѣтку 4 при ст. 310.

2) Сія статья съ примѣчаніемъ соотвѣтствуютъ отмѣненнымъ по Продолженію 1887 года статьѣ 226 и примѣчанію къ ней Устава о Податяхъ (ср. Свод. Зак., Т. V, Уст. о Прям. Нал.).

344. Умершія дѣти перешедшаго въ другое волостное обще-

ство крестьянина, причисляются къ тому обществу, къ которому были приписаны, во время своей смерти. Но отецъ такихъ дѣтей обязанъ вносить за нихъ всѣ подати, и въ случаѣ перехода въ другое волостное общество, представляетъ обществу обезпеченіе въ исправномъ внесѣ слѣдовавшихъ съ нихъ податей.

1) См. замѣтку 4 при ст. 310.
2) Сія статья соотвѣтствуетъ отмѣненной по Продолженію 1887 года статьѣ 227 Устава о Податяхъ (ср. Свод. Зак., Т. V, Уст. о Прям. Нал.).

в) Перепись или перечисленіе.

345. Перепись или перечисленіе крестьянъ Эстляндской губерніи совершается ежегодно.

1) См. замѣтку 3 при ст. 334.
2) Сія статья соотвѣтствуетъ замѣненной по Продолженію 1886 года статьѣ 464 Устава о Податяхъ (ср. Свод. Зак., Т. V, Уст. о Прям. Нал.).

346. Вотчинная Полиція тѣхъ помѣстій, въ коихъ произошло выбытіе, или принятіе членовъ общества, обязано каждогодно составлять переводные списки (Umschreibungslisten) въ трехъ экземплярахъ по приложенной таблицѣ подъ литерою И, и списки сіи представлять мѣстному Гакенрихтеру съ возможною скоростію, и отнюдь не позже 15 Мая.

1) См. замѣтку 3 при ст. 334.
2) См. замѣтку 1 при ст. 310 и замѣтку 3 при ст. 313.
3) Должность Гакенрихтера упразднена (см. замѣтку 2 при ст. 285).
4) Ср. замѣтку 1 при § 14 Правилъ 9 Іюля 1863 года (II П. С. З., 39849) (см. ниже, Кн. I Ч. V сего Сборника).

347. Равнымъ образомъ Вотчинная Полиція въ вышеопредѣленный срокъ, т. е. не позже 15 Мая каждаго года, препровождаетъ къ мѣстному Пастору всѣ поступившія въ оную Полицію приходскія свидѣтельства, вмѣстѣ съ однимъ экземпляромъ переводныхъ списковъ, для того, чтобы онъ былъ въ состояніи дополнить и исправить вѣдомости, которыя ведетъ о членахъ крестьянскихъ обществъ всего прихода.

1) См. замѣтку 3 при ст. 334.
2) См. замѣтку 1 при ст. 310 и замѣтку 3 при ст. 313.

348. Вотчинныя Полиціи также тѣхъ имѣній, гдѣ въ теченіе года изъ волостныхъ обществъ не выбывали, и въ которыя не

переходили новые члены, обязаны доносить о томъ Гакенрихтеру своего округа каждогодно, не позже 15 Мая.

1) См. замѣтку 3 при 334.
2) См. замѣтку 1 при ст. 310 и замѣтку 3 при ст. 313.
3) См. замѣтку 3 при ст. 346.

349. Если переводные списки или упомянутыя въ статьѣ 348 донесенія, не представлены Гакенрихтеру къ 15 Мая, то Вотчинныя Полиціи, виновныя въ просрочкѣ, подвергаются за то денежной пенѣ въ семь рублей, а когда списки и донесенія эти не представлены къ 25 Мая, то промедлившія представленіемъ оныхъ подвергаются пенѣ въ четырнадцать рублей. Таковыя денежныя пени взыскиваетъ Гакенрихтеръ и отсылаетъ ихъ въ Губернское Правленіе, въ пользу Приказа Общественнаго Призрѣнія. Между тѣмъ начальство командируетъ, въ то же время, на счетъ неисправныхъ Вотчинныхъ Полицій, особыхъ чиновниковъ, для изготовленія не представленныхъ списковъ.

1) См. замѣтку 3 при ст. 334.
2) См. замѣтку 1 при ст. 310 и замѣтку 3 при ст. 313.
3) См. замѣтку 3 при ст. 346.

350. Гакенрихтеры препровождаютъ представленные къ нимъ переводные изъ подвѣдомственныхъ округовъ списки къ 1 Іюня каждаго года въ Эстляндскую Казенную Палату.

1) См. замѣтку 3 при ст. 334.
2) См. замѣтку 3 при ст. 346.
3) Ср. замѣтку 1 при § 1 Правилъ 9 Іюля 1863 года (II П. С. З., 39849) (см. ниже, Кн. I Ч. V сего Сборника).
4) Сія статья соотвѣтствуетъ замѣненной по Продолженію 1886 года статьѣ 468 Устава о Податяхъ (ср. Свод. Зак., Т. V, Уст. о Прям. Нал.).

351. Казенная Палата ревизуетъ переводные списки и производитъ въ основаніи ихъ раскладку податей, за вторую половину текущаго года и за первую половину слѣдующаго года и увѣдомляетъ, до 1 Сентября, Губернскаго Предводителя дворянства, вообще о числѣ душъ, оказавшемся вслѣдствіе перечисленій въ каждомъ имѣніи отдѣльно, для составленія нужнаго расчисленія на счетъ поставки рекрутъ.

1) См. замѣтку 3 при ст. 334.
2) См. замѣтку 4 при ст. 310 и замѣтку 2 при ст. 316.

352. Въ упомянутые въ статьѣ 346 переводные списки вносятся тѣ только лица, которыя, по предварительномъ исполненіи всѣхъ предписанныхъ условій, дѣйствительно перешли изъ одного общества въ другое по отпускнымъ свидѣтельствамъ и которыя

внесены въ ревизскія сказки послѣдней ревизіи. Посему и лѣта перешедшихъ лицъ, означенныя въ упомянутыхъ сказкахъ, вносятся въ переводные списки безъ всякой перемѣны. Родившіеся же послѣ послѣдней народной переписи въ эти списки не вносятся.

См. замѣтку 3 при ст. 334.

353. Умершіе, отданные въ рекруты, бѣжавшіе или инымъ образомъ выбывшіе изъ волостныхъ обществъ остаются записанными въ ревизскихъ сказкахъ тѣхъ волостныхъ обществъ, къ которымъ были приписаны во время своей смерти, или выбытія.

1) См. замѣтку 8 при ст. 334.
2) См. замѣтку 2 при ст. 316.

354. Вотчинныя Полиціи должны прилагать къ своимъ переводнымъ спискамъ: а) о тѣхъ лицахъ, кои показаны выбывшими, упомянутыя въ статьѣ 340 пріемныя свидѣтельства (Aufnahme-Schein), равно какъ и свидѣтельства Приходскаго Суда (ст. 341); б) о тѣхъ же, кои показаны вновь принятыми, упомянутыя въ статьѣ 341, отпускныя свидѣтельства.

1) См. замѣтку 3 при ст. 334.
2) См. замѣтку 1 при ст. 310 и замѣтку 3 при ст. 313.
3) См. замѣтку при ст. 324.
4) Ср. §§ 20 (к) и 37 (д) Положенія 19 Февраля 1866 года (43034).
5) См. замѣтку 1 при ст. 341.

355. Казенная Палата, при ревизіи переводныхъ списковъ, обязана разсмотрѣть и привести въ ясность: а) правильно ли внесены лѣта выбывшихъ членовъ волостныхъ обществъ въ ревизскія сказки послѣдней народной переписи изъ означенныхъ списковъ, и б) лица, выбывшія изъ одного волостнаго общества, показаны ли въ числѣ прибывшихъ по переводнымъ спискамъ имѣній, гдѣ они приняты.

См. замѣтку 3 при ст. 334.

356. Изъ трехъ экземпляровъ переводныхъ списковъ, представленныхъ Гакенрихтерами, Казенная Палата, по подведеніи въ концѣ ихъ общаго итога, всѣхъ приписанныхъ къ каждому помѣстью душъ, посылаетъ чрезъ посредство Гакенрихтера одинъ скрѣпленный экземпляръ мѣстной Вотчинной Полиціи, которая прилагаетъ его къ ревизскимъ сказкамъ, хранящимся при дѣлахъ оной. Второй экземпляръ отсылаетъ въ мѣстное Уѣздное Казначейство, съ тою же цѣлью; а третій прилагается къ переводнымъ спискамъ прежнихъ лѣтъ, хранящимся въ Ревизіонномъ Отдѣленіи Казенной Палаты. Равнымъ образомъ перемѣна въ числѣ душъ каждаго по-

мѣстья, происшедшая по переводнымъ спискамъ, должна быть надлежащимъ порядкомъ показана какъ въ ревизскихъ сказкахъ послѣдней государственной переписи, такъ и въ окладныхъ книгахъ.

1) См. замѣтку 3 при ст. 334.
2) См. замѣтку 1 при ст. 310 и замѣтку 3 при ст. 313.
3) См. замѣтку 3 при ст. 346.
4) Въ Казенной Палатѣ три Отдѣленія: Первое, Второе и Третіе, и Архивъ (ср. Свод. Зак., Т. II, Общ. Учр. Губ., ст. 1002).

357. Сіи же самыя постановленія служатъ руководствомъ и для общества пасторатовъ.

См. замѣтку 3 при ст. 334.

358. Число прибывшихъ и выбывшихъ дворовыхъ людей означается въ переводныхъ спискахъ отдѣльно отъ прочихъ крестьянъ, какъ видно изъ приложенной подъ литерою И таблицы, потому что число душъ дворовыхъ людей и причитающіяся на нихъ подати исчисляются всегда особо въ представляемыхъ ежегодно въ Департаментъ Разныхъ Податей и Сборовъ окладныхъ вѣдомостяхъ.

1) См. замѣтку 3 при ст. 334.
2) См. замѣтку 4 ст. 310.
3) Въ Министерствѣ Финансовъ состоятъ Департаменты Окладныхъ и Неокладныхъ Сборовъ, изъ коихъ первый, между прочимъ, завѣдываетъ податями и ревизскою частью (ср. Свод. Зак., Т. I, Ч. II, Учр. Мин., ст. 516).

359. Для соблюденія одинаковой формы книгъ переводныхъ списковъ, употребляемой въ Казенной Палатѣ, и къ устраненію присылки списковъ, не согласныхъ съ установленною формою, они должны быть писаны на печатныхъ бланкахъ.

См. замѣтку 3 при ст. 334.

ОТДѢЛЕНІЕ II.

Внутреннее устройство волостнаго общества.

I. Права волостнаго общества, проистекающія изъ самаго его свойства, и въ особенности права его въ отношеніи къ каждому члену общества.

а) Права волостнаго общества.

360. Волостное Общество, въ качествѣ представителя общественныхъ выгодъ, имѣетъ право пріобрѣтать, законнымъ обра-

зомъ, собственность и пользоваться ею. Въ особенности запасный магазинъ и волостная казна (Gebietslade) составляютъ собственность каждаго волостнаго общества.

Ср. Положеніе 19 Февраля 1866 года (II П. С. З., 43034) и § 10 Правилъ 11 Іюня 1866 года (II П. С. З., 43383).

361. Волостное общество вправѣ входить во всѣ дозволенныя закономъ предпріятія, одно или въ сотовариществѣ съ другимъ обществомъ, и заключать договоры.

Примѣчаніе. О правѣ волостнаго общества на принятіе новыхъ членовъ, также и на исключеніе уже принятыхъ, см. статьи 306 и 315.

Ср. Положеніе 19 Февраля 1866 года (II П. С. З., 43034) и Правила 11 Іюня 1866 года (II П. С. З., 43383).

б) Обязанность волостнаго общества.

362. Волостное общество отвѣчаетъ круговою порукою въ исправномъ платежѣ въ казну податей, лежащихъ въ совокупности на всѣхъ его членахъ (см. ст. 508—516).

1) Сія статья соотвѣтствуетъ отмѣненной по Продолженію 1887 года статьѣ 214 Устава о Податяхъ (ср. Свод. Зак., Т. V, Уст. о Прям. Нал.).

2) Подушная подать отмѣнена (см. замѣтку 1 при ст. 275).

363. Касательно вспоможенія хлѣбомъ изъ крестьянскаго запаснаго магазина, волостное общество отвѣтствуетъ, въ случаѣ несостоятельности члена его, за одногодичный только срокъ займа (ст. 535).

1) Ср. Правила 11 Іюня 1866 года (II П. С. З., 43383).

2) См. замѣтку при ст. 535.

364. Волостное общество имѣетъ попеченіе о бѣдныхъ, о дряхлыхъ, престарѣлыхъ и вообще немощныхъ своихъ членахъ, а также объ исполненіи ихъ общественныхъ обязанностей. Особенно заботливость общества должна быть обращена на прокормленіе и воспитаніе безпомощныхъ сиротъ.

365. Волостное общество обращаетъ особенное вниманіе на обученіе дѣтей и заботится объ учрежденіи волостныхъ школъ, и объ опредѣленіи школьныхъ учителей; оно наблюдаетъ, чрезъ Церковныхъ Старость (Kirchenvormünder), за домашнимъ воспитаніемъ и домашнимъ обученіемъ юношества.

Ср. статьи 3629 и 3632 Устава учебныхъ заведеній (Свод. Зак. Т. XI, Ч. I).

366. Волостное общество несетъ всѣ законнымъ порядкомъ распредѣленныя общественныя обязанности (см. ст. 272 и 273) и отвѣчаетъ за исправное ихъ отправленіе.

II. Разряды.

367. Каждое волостное общество заключаетъ въ себѣ два разряда людей: къ первому принадлежатъ арендаторы и поземельные собственники, ко второму всѣ остальные члены общества. Каждый членъ общества долженъ быть причисленъ къ одному изъ сихъ двухъ разрядовъ. Арендаторомъ почитается тотъ, который содержитъ въ арендѣ поземельный крестьянскій арендный участокъ не менѣе установленной закономъ мѣры (ст. 58).

1) Ср. §§ 6 и 8 (прим. 2) Положенія 19 Февраля 1866 года (II П. С. З., 43034).

2) Первыя двѣ части сей статьи отмѣнены (1866 Февр. 19, пол. о вол. общ. упр., § 6; привед. въ Сборник. доп. пост. къ Пол. о крест. Эстл. губ., Рев., 1877 г.).

3) Совершеннолѣтніе сыновья при жизни отцовъ, смотря по тому, какое положеніе они занимаютъ въ волостномъ обществѣ, должны быть вносимы въ соотвѣтствующіе разряды какъ арендаторы, дворовые или крестьянскіе работники, или какъ самостоятельные неосѣдлые члены общества (отн. Эстл. Коммис. Крест. Дѣл. Раппельскому Прих. Суд. 10 Ноябр. 1866 г., № 2419; привед. въ Сборник. узак. и расп. о крест., Василевск., Вып. IV, 1893 г.).

368. Вотчинная Полиція составляетъ и ведетъ, по означеннымъ выше двумъ разрядамъ, точные списки, равно какъ и списки о тѣхъ, кои по какой либо законной причинѣ освобождены отъ взноса податей.

1) См. замѣтку 1 при ст. 310 и замѣтку 3 при ст. 313.
2) См. замѣтку 2 при ст. 362.
3) Ср. §§ 6, 8 (прим. 2) и 20 (и) Положенія 19 Февраля 1866 года (II П. С. З., 43034).

369. Всѣ члены волостныхъ обществъ подлежатъ, смотря по принадлежности ихъ къ тому или другому разряду, особымъ узаконеніямъ, относительно того разряда постановленнымъ, но въ отношеніи къ волостному обществу имъ присвоены равныя права и на нихъ возложены равныя обязанности.

Ср. §§ 6, 8 (прим. 2) и 20 (и) Положенія 19 Февраля 1866 года (II П. С. З., 43034).

III. Волостныя должности.

а) Выборы.

370. Въ каждомъ мірскомъ обществѣ (Dorfsgemeinde) избирается Сельскій Старшина и Субститутъ, который заступаетъ его мѣсто въ случаѣ, когда Старшина по какимъ нибудь причинамъ не можетъ исправлять своей должности.

Ср. §§ 8, 9, 15, 16, 18, 20 (х) и 26—29 Положенія 19 Февраля 1866 года (П. П. С. З., 43034).

371. Субститутъ Сельскаго Старшины можетъ быть выбранъ и изъ Сотскихъ.

См. замѣтку при ст. 370.

372. Для каждаго волостнаго общества, состоящаго изъ нѣсколькихъ мірскихъ обществъ, выбирается особый Волостной Старшина.

Примѣчаніе. Если волость состоитъ изъ одной деревни, то Сельскій Старшина есть вмѣстѣ и Волостной Старшина.

См. замѣтку при ст. 370.

373. Волостныя общества, содержащія въ себѣ болѣе ста пятидесяти душъ мужескаго пола, избираютъ для каждой сотни, свыше означеннаго числа, одного Помощника Старшины.

См. замѣтку при ст. 370.

374. Старшина и его Помощники выбираются изъ разряда арендаторовъ и поземельныхъ собственниковъ; они должны быть люди безукоризненнаго поведенія, не подвергавшіеся уголовному наказанію.

См. замѣтку при ст. 370.

375. Независимо отъ сего волостное общество избираетъ трехъ Сотскихъ (Räthe oder Vorsteher). Въ обществахъ, состоящихъ изъ болѣе ста пятидесяти душъ мужескаго пола, выбираются ра каждыя двѣсти душъ, свыше первыхъ ста пятидесяти душъ, еще трое Сотскихъ.

См. замѣтку при ст. 370.

376. Двое изъ этихъ Сотскихъ всегда выбираются изъ разряда поземельныхъ собственниковъ и арендаторовъ (см. ст. 373), а третій изъ втораго разряда членовъ общества.

1) См. замѣтку 1 при ст. 367.
2) См. замѣтку при ст. 370.

377. Каждое мірское общество, состоящее въ округѣ волостнаго общества, избираетъ отъ себя трехъ Выборныхъ (Bevollmächtigte), а если оно содержитъ болѣе ста душъ мужескаго пола, то отъ каждыхъ двухъ сотъ душъ мужескаго пола, свыше первыхъ ста, избираются еще трое Выборныхъ.

Примѣчаніе. На Сходкахъ Выборные суть представители своихъ мірскихъ обществъ.

См. замѣтку при ст. 370.

378. Въ Выборные мірскія общества могутъ избирать своихъ Старшинъ, ихъ Помощниковъ, также и Сотскихъ, съ тѣмъ только, чтобы третья часть ихъ была избрана изъ втораго разряда членовъ общества.

1) На основаніи закона 13 Января 1858 года (II П. С. З., 32764) сія статья подлежитъ измѣненію въ слѣдующемъ видѣ: Въ Выборные мірскія общества могутъ избирать Старшинъ, ихъ Субституговъ, также и Сотскихъ, съ тѣмъ только, чтобы третья часть ихъ была избрана изъ втораго разряда членовъ общества.
2) См. замѣтку 1 при ст. 367.
3) См. замѣтку при ст. 370.

379. Право подавать голосъ при выборахъ предоставляется каждому члену общества, достигшему совершеннолѣтія; но на тѣхъ только Сходкахъ, на которыхъ производятся выборы по тому разряду, къ которому онъ самъ принадлежитъ.

1) См. замѣтку 1 при ст. 367.
2) См. замѣтку при ст. 370.

380. Выборы производятся слѣдующимъ образомъ: избирающее общество представляетъ Вотчинной Полиціи на каждую должность, какъ то: Старшины, его Помощника и Сотскаго, трехъ способныхъ кандидатовъ, изъ коихъ Вотчинная Полиція назначаетъ одного. Изъ кандидатовъ на должность Старшины Вотчинная Полиція вправѣ отвергнуть всѣхъ, или нѣкоторыхъ изъ нихъ и на мѣсто ихъ потребовать новыхъ кандидатовъ; но изъ представленныхъ во второй разъ она обязана уже утвердить непремѣнно одного. Когда волостное общество состоитъ изъ нѣсколькихъ имѣній и помѣщики между собою будутъ несогласны на счетъ утвержденія должностныхъ лицъ, то въ семъ случаѣ недоумѣніе разрѣшается тѣмъ изъ нихъ, который имѣетъ на своей землѣ наибольшее число душъ.

Примѣчаніе 1. Въ выборѣ лицъ въ общественныя должности изъ арендаторовъ и поземельныхъ собственниковъ участвуютъ только арендаторы и землевладѣльцы. Равнымъ образомъ, долж-

*

ностныя лица изъ разряда работниковъ избираются одними работниками.

Примѣчаніе 2. Избранный помѣщикомъ Старшина изъ представленныхъ обществомъ кандидатовъ утверждается Приходскимъ Судомъ.

1) Полиція въ Прибалтійскихъ губерніяхъ преобразована (см. замѣтку 1 при ст. 3).

2) Дѣйствіе касающихся Вотчинной Полиціи статей 35—42 Положенія о волостномъ общественномъ управленіи отмѣнено (см. замѣтку 3 при ст. 313)

3) См. замѣтку 1 при ст. 367.

4) См. замѣтку при ст. 370.

5) Мірской Приходскій Судъ упраздненъ (см. замѣтку 2 и 3 при ст. 56).

381. Старшина или его Помощникъ не могутъ быть избираемы, въ одно и то же время, въ иную какую либо должность. Единственное исключеніе изъ этого правила означено въ статьѣ 378.

См. замѣтку при ст. 370.

382. Старшины, ихъ Помощники и Сотскіе, выбираются на три года. Они, въ продолженіе этого времени, безсмѣнно отправляютъ свою должность, если обстоятельства не вынудятъ, прежде срока, приступить къ новому выбору (см. ст. 389 и 390).

См. замѣтку при ст. 370.

383. Старшина и его Помощникъ, равно какъ и Сотскій, по истеченіи одного трехлѣтія, могутъ быть снова выбраны; но при вторичномъ избраніи имъ предоставляется на произволъ принятіе этихъ должностей.

См. замѣтку при ст. 370.

384. Выбранные въ Старшины или Помощники въ первый разъ, не вправѣ уклоняться отъ этихъ должностей, развѣ они представятъ на то уважительныя, законныя причины, и именно: 1) что имъ отъ роду болѣе шестидесяти лѣтъ, или 2) что имъ поручены три разныя опеки, или же 3) что они по болѣзни не въ состояніи выходить изъ дому.

Ср. § 29 Положенія 19 Февраля 1866 года (II П. С. З., 43034).

385. Выбранные въ Сотскіе могутъ уклоняться отъ принятія поручаемой имъ должности одною только болѣзнію, не допускающею ихъ выходить изъ дому.

См. замѣтку при ст. 370.

386. Старшины и Помощники ихъ приносятъ присягу на вступленіе въ должность (Amtseid) въ присутствіи Приходскаго Суда.

1) Ср. § 27 Положенія 19 Февраля 1866 года (II П. С. З., 43034).
2) См. замѣтку 5 при ст. 380.

387. Въ обществахъ, не имѣющихъ Помощника Старшины (ст. 373), въ случаяхъ, когда Старшина по какимъ либо причинамъ не можетъ исправлять своей должности, мѣсто его заступаетъ Субститутъ (ст. 371). Въ волости же, состоящей изъ нѣсколькихъ мірскихъ обществъ, избирается Выборными ихъ временной Старшина, который утверждается Волостною Полиціею.

Примѣчаніе. На островѣ Даго, также во всѣхъ береговыхъ помѣстьяхъ, слѣдуетъ избирать по сему правилу временныхъ Сотскихъ, прежде отправленія должностныхъ лицъ общества на рыбную ловлю.

1) См. замѣтку при ст. 370.
2) См. замѣтку 1 при ст. 380.

388. Старшина и его Помощникъ могутъ быть увольняемы отъ должности до истеченія трехлѣтняго должностнаго срока однимъ только Уѣзднымъ Судомъ (Kreisgericht). Законною причиною увольненія почитается выбытіе изъ волостнаго общества, или сдача аренды, такъ какъ должности, возлагаемыя обществомъ на членовъ своихъ, не стѣсняютъ права ихъ оставлять общество.

1) См. замѣтку при ст. 370.
2) Ср. § 32 Положенія 19 Февраля 1866 года (II П. С. З., 43034).
3) Уѣздный Судъ упраздненъ. (ср. Свод. гражд. узак. губ. Приб., ст. 3078, прим. 2, по Прод. 1890 г.).
4) Сія статья измѣнена въ томъ смыслѣ, что Старшина и его Помощники могутъ быть увольняемы отъ должности, до истеченія трехлѣтняго должностнаго срока, только Приходскимъ Судомъ (привед. въ Сборникѣ доп. пост. къ Пол. о крест., Рев., 1877 г.).

389. Вотчинная Полиція можетъ по неблагонадежности Старшины или Помощниковъ его удалить ихъ временно отъ исправленія должности, и съ объясненіемъ причинъ извѣщаетъ о томъ немедленно Земскую Полицію, которая, смотря по обстоятельствамъ, поступаетъ съ удаляемыми на основаніи законовъ. Отрѣшеніе же отъ должностей означенныхъ лицъ можетъ послѣдовать только по формальномъ изслѣдованіи вины ихъ и не иначе, какъ по приговору Уѣзднаго Суда.

1) См. замѣтку при ст. 370.
2) См. замѣтки 1 и 2 при ст. 380.

3) См. замѣтки 2 и 4 при ст. 388.
4) Ср. §§ 34 и 37 Положенія 19 Февраля 1866 года (II П. С. З., 43034).

390. Ежели кто либо изъ должностныхъ лицъ волостнаго общества во время исправленія должности своей умретъ, или по какому либо случаѣ принужденъ будетъ вовсе оставить его, на мѣсто выбывшаго немедленно приступаютъ къ выбору новаго лица.

б) Обязанности и права должностныхъ лицъ волостнаго общества.

391. Волостной Старшина, какъ глава волостнаго общества, есть его представитель. Въ этомъ качествѣ охраняетъ онъ, безъ всякаго лицепріятія и пристрастія, права, пользы и выгоды волостнаго общества.

Ср. §§ 7 и 21 Положенія 19 Февраля 1866 года (II П. С. З., 43034).

392. Когда Волостной Старшина, при исполненіи своихъ обязанностей, признаетъ нужнымъ прибѣгнуть предварительно къ совѣту Сотскихъ, то онъ вправѣ пригласить ихъ на общее совѣщаніе.

1) См. замѣтку при ст. 370.
2) Ср. § 10 Положенія 19 Февраля 1866 года (II П. С. З., 43034).

393. Старшина предсѣдательствуетъ въ собраніяхъ волостнаго общества и управляетъ его совѣщаніями.

См. замѣтку при ст. 391.

394. Старшина исполняетъ въ точности всѣ возлагаемыя на него, въ законномъ порядкѣ, порученія, и не долженъ безъ вѣдома Вотчинной Полиціи отлучаться изъ общества.

1) См. замѣтки 1 и 2 при ст. 380.
2) Ср. § 37 Положенія 19 Февраля 1866 года (II П. С. З., 43034).

395. Старшина имѣетъ полицейскій надзоръ за всѣми членами волостнаго общества, равно за всѣми заведеніями и учрежденіями для благосостоянія и безопасности общества. Каждый членъ волостнаго общества обязанъ безпрекословно повиноваться всѣмъ его приказаніямъ, которыя онъ даетъ по праву своей должности.

Примѣчаніе. О правахъ и обязанностяхъ Волостнаго Старшины, заступающаго Волостную Полицію, см. статьи 646—659.

1) Ср. §§ 15 и слѣдующіе Положенія 19 Февраля 1866 года (II П. С. З., 43034).

2) См. замѣтку 1 при ст. 380.

396. Волостной Старшина долженъ заботиться объ исправномъ взиманіи и исполненіи государственныхъ повинностей, равно о точномъ отправленіи какъ всѣмъ обществомъ, такъ и каждымъ членомъ онаго, обязанностей относительно къ самому обществу, равно и въ отношеніи къ помѣщику.

1) Ср. § 20 (і, л) Положенія 19 Февраля 1866 года (II П. С. З., 43034).

2) Подушная подать и рекрутская повинность отмѣнены (см. замѣтку 4 при ст. 310 и замѣтку 2 при ст. 316).

397. Старшинѣ поставляется въ обязанность имѣть попеченіе о собственности, принадлежащей цѣлому обществу, равно какъ и о сохраненіи правъ, дарованныхъ крестьянамъ.

398. Помощникъ, по требованію Старшины, долженъ оказывать ему пособіе, въ отправленіи всѣхъ должностныхъ его обязанностей, а въ случѣ надобности заступаетъ его мѣсто на законномъ основаніи.

1) Ср. § 23 Положенія 19 Февраля 1866 года (II П. С. З., 43034).

2) Сія статья измѣнена въ томъ смыслѣ, что Помощники, по требованію Старшины, должны оказывать ему пособіе въ отправленіи всѣхъ должностныхъ его обязанностей, а въ случаѣ надобности заступаютъ его мѣсто на законномъ основаніи (привед. въ Сборник. доп. пост. къ Пол. о крест. Эстл. губ., Рев., 1877 г.).

399. Старшины обязаны какъ ежегодно, такъ и при оставленіи своей должности, нарочно избраннымъ для сего Выборнымъ давать отчеты въ управленіи дѣлами общества. Помощники же даютъ отчеты однимъ Старшинамъ.

Ср. §§ 15—24 Положенія 19 Февраля 1866 года (II П. С. З., 43034).

400. Присяжныя должностныя лица волостнаго общества получаютъ отъ него жалованье. Мѣра жалованья, распредѣленіе онаго и нужные для того сборы съ членовъ, опредѣляются самимъ обществомъ безъ участія помѣщика [Пол. объ Эстл. крест. 23 Мая 1816 г. (26279) § 43].

Ср. § 26 Положенія 19 Февраля 1866 года (II П. С. З., 43034).

401. Права и обязанности Старшины волостнаго общества, состоящаго изъ нѣсколькихъ мірскихъ обществъ, тѣ же самыя, какія, по смыслу предъидущихъ статей, принадлежатъ Старшинамъ

вообще, и въ этомъ отношеніи Мірскіе Старшины непосредственно ему подчинены. Но право Волостнаго Старшины созывать Выборныхъ мірскихъ обществъ, предоставлено ему съ тѣмъ ограниченіемъ, что онъ обязанъ напередъ о томъ доносить Вотчинной Полиціи, которая, какъ и при Мірскихъ Сходкахъ, назначаетъ время и мѣсто собранія.

1) См. замѣтки при ст. 370 и 399.
2) См. замѣтки 1 и 2 при ст. 380.

402. Сотскіе, подъ руководствомъ Старшины, обязаны заступать общество, въ отношеніи къ дѣламъ внѣшнимъ, какъ по суду, такъ и внѣ суда. Сверхъ того они обязаны, во всѣхъ случаяхъ, не требующихъ собранія общества, самостоятельно охранять права всѣхъ членовъ общества.

См. замѣтку при ст. 370.

403. Волостные Старшины и ихъ Помощники, какъ во время отправленія своей должности, такъ равно и по истеченіи времени отправленія оной, освобождаются отъ тѣлеснаго наказанія, если они не вслѣдствіе суда и приговора отрѣшены были отъ своей должности.

Примѣчаніе. Преимущество сіе распространяется также на Засѣдателей изъ крестьянъ въ Уѣздномъ и Приходскомъ Судахъ, равномѣрно и на Церковныхъ Старостъ.

1) Объ изъятіяхъ отъ тѣлесныхъ наказаній см. замѣтку 1 при ст. 460.
2) Должности Засѣдателей Уѣздныхъ и Приходскихъ Судовъ упразднены (см. замѣтку 4 при ст. 24 и замѣтку 3 при ст. 388).

404. Должностныя лица волостнаго общества, во время исправленія какой либо мызной работы, или вступившія въ такое отношеніе къ помѣщику, которое даетъ право подвергать ихъ домашнему наказанію, въ случаѣ ихъ вины, или какого либо проступка, могутъ быть наказываемы только по опредѣленію Земской Полиціи.

Примѣчаніе. Во избѣжаніе могущихъ возникнуть недоразумѣній, должностное лицо волостнаго общества, выключая обязанностей при отправленіи условныхъ сельскихъ работъ и крестьянскихъ повинностей, никогда не должно вступать въ таковыя отношенія, которыя его дѣлаютъ личнымъ слугою.

1) См. замѣтку 1 при ст. 380.
2) См. замѣтку при ст. 399.

405. Старшины обязаны всегда, при исполненіи своей должности, носить установленный знакъ своего званія.

Примѣчаніе. Высочайше утвержденный и изъясненный въ предписаніи Генералъ-Губернатора Балтійскихъ губерній, отъ 2 Апрѣля 1849 года знакъ званія Волостныхъ Старшинъ и Засѣдателей Уѣздныхъ и Приходскихъ Судовъ, есть серебряная медаль, на одной сторонѣ коей изображенъ гербъ Эстляндской губерніи, съ обозначеніемъ рода должности, а на другой сторонѣ находится вензель $\frac{A}{I}$, съ надписью кругомъ: «22 Мая 1816 года». Медаль сія носится на лентѣ зеленаго цвѣта съ бѣлою и фіолетовою коймами.

1) Ср. § 31 Положенія 19 Февраля 1866 года (II П. С. З., 43034).

2) Должность Лифляндскаго, Эстляндскаго и Курляндскаго Генералъ-Губернатора упразднена (см. замѣтку 4 при ст. 49).

3) См. замѣтку 2 при ст. 403.

4) Примѣчаніе къ сей статьѣ измѣнено установленіемъ новаго, присвоеннаго должности Волостныхъ Старшинъ и ихъ Помощниковъ, знака и предоставленіемъ Министру Внутреннихъ Дѣлъ опредѣлить форму онаго (1866 Ноябр. 18, предл. Ген.-Губ. Коммис. Крест. Дѣл., № 1369; привед. въ Сборник. доп. пост. къ Пол. о крест. Эстл. губ., Рев. 1877 г.).

406. Волостное общество вознаграждаетъ каждому должностному лицу всѣ законныя издержки, произведенныя имъ въ пользу общества, при отправленіи служебныхъ его обязанностей. Назначеніе же постояннаго жалованья Волостнымъ Сельскимъ Сотскимъ предоставляется собственному усмотрѣнію волостнаго общества.

1) См. замѣтку при ст. 370.

2) Ср. § 11 (ж) Положенія 19 Февраля 1866 года (II П. С. З., 43034).

3) Сія статья измѣнена въ томъ смыслѣ, что волостное общество вознаграждаетъ каждому должностному лицу всѣ законныя издержки, произведенныя имъ въ пользу общества, при исправленіи служебныхъ его обязанностей (привед. въ Сборник. доп. пост. къ Пол. о крест. Эстл. губ., Рев., 1877 г.).

407. Всѣ выбранныя волостнымъ обществомъ крестьянскія должностныя лица, при вступленіи въ должность, получаютъ извлеченную изъ настоящаго Положенія печатную Инструкцію, изданную иждивеніемъ Эстляндскаго дворянства на туземномъ простонародномъ языкѣ.

IV. Общественныя Сходки.

408. Какъ все волостное общество, такъ равно и каждый изъ разрядовъ его, отдѣльно могутъ собираться въ Сходки, для

совѣщанія и постановленія заключеній, по дѣламъ, касающимся цѣлаго общества или одного его разряда.

1) Ср. §§ 4, 6—8, 21 и другіе Положенія 19 Февраля 1866 года (II П. С. З., 43034).
2) См. замѣтку 2 при ст. 367.

409. Если Старшина признаетъ Сходку нужною, то созываетъ Сотскихъ и предлагаетъ имъ о собраніи волостнаго общества или одного разряда онаго, извѣщая ихъ притомъ и о самомъ предметѣ разсужденія. Если одна треть Сотскихъ согласится на собраніе и предложеніе дѣла на общее разсужденіе, то Старшина въ правѣ созвать общество или подлежащій разрядъ.

1) См. замѣтку 1 при ст. 408.
2) См. замѣтки при ст. 367 и 370.

410. Однакоже предварительно извѣщается о томъ Вотчинная Полиція, которая, по уваженію обстоятельствъ, или разрѣшаетъ созывъ собранія, или отказываетъ въ немъ. Въ первомъ случаѣ назначаетъ она тогда же время и мѣсто собранія.

1) См. замѣтку 1 при ст. 408.
2) Полиція въ Прибалтійскихъ губерніяхъ преобразована (см. замѣтку 1 при ст. 3 и замѣтку 3 при ст. 313).

411. Когда Вотчинной Полиціи дано знать, что собраніе волостнаго общества предназначено для замѣщенія открывшихся судейскихъ должностей или для выбора какихъ либо должностныхъ лицъ общества, то она не можетъ отказать въ созывѣ общества, но и тогда назначаетъ мѣсто и время собранія.

1) См. замѣтку 1 при ст. 408.
2) См. замѣтку 2 при ст. 410.

412. Никакое частное лицо безъ вѣдома и дозволенія Вотчинной Полиціи не можетъ собирать общество, и нарушившій сіе правило передается Земской Полиціи для поступленія съ нимъ по законамъ.

1) См. замѣтку 1 при ст. 408.
2) См. замѣтку 2 при ст. 410.

413. Въ собраніи Волостной Старшина, или заступающій, законнымъ порядкомъ, его мѣсто, изъясняетъ содержаніе предназначенныхъ къ разсмотрѣнію дѣлъ; онъ же управляетъ совѣщаніями и отбираетъ голоса.

См. замѣтку 1 при ст. 408.

414. Каждый членъ общества имѣетъ право чрезъ Стар-

шину дѣлать собранію предложенія; однако Сотскіе должны прежде изъявить свое согласіе на такое предложеніе.

1) См. замѣтку 1 при ст. 408.
2) См. замѣтку при ст. 370.

415. Право подачи голоса принадлежитъ каждому совершеннолѣтнему члену волостнаго общества, лично явившемуся на Сходку, если онъ, притомъ, не исправляя никакихъ общественныхъ повинностей, не получаетъ отъ общества пособія. Всѣ должностныя лица общества, не исключая и первенствующаго на Сходкѣ, обязаны также подавать голосъ.

См. замѣтку 1 при ст. 408.

416. Вдовы, управляющія крестьянскими дворами въ качествѣ содержательницъ арендъ и поземельныхъ владѣлицъ, не участвуютъ лично въ собраніи, но для соблюденія ихъ законныхъ выгодъ за нихъ подаютъ голоса или попечители или же особые ихъ повѣренные. Впрочемъ лица эти при принятіи обществомъ какого либо рѣшенія тогда только могутъ пользоваться правомъ подачи голоса за этихъ вдовъ, когда они сами въ означенныхъ собраніяхъ не имѣютъ права голоса.

1) Ср. §§ 6 и 43 Положенія 19 Февраля 1866 года (II П. С. З., 43034).

2) Сія статья измѣнена и разъяснена въ томъ смыслѣ, что 1) вдовы, владѣющія крестьянскими участками, въ качествѣ содержательницъ арендъ или на правѣ собственности, не участвуютъ лично въ Общемъ Сходѣ, но за нихъ подаютъ голоса или попечители, или же особые ихъ повѣренные; 2) въ томъ, что лица эти тогда только могутъ подавать голосъ въ Общемъ Сходѣ, когда они сами въ этомъ Сходѣ не имѣютъ права голоса (1871, утв. Ген.-Губ. пост. Крест. Коммис., распубл. въ Эстл. Губ. Вѣд., № 14; привед. въ Сборник. доп. пост. къ Пол. о крест. Эстл. губ., Рев., 1877 г.).

417. По дѣламъ, относящимся до пользъ какого либо разряда общества, подаютъ голосъ одни только члены этого разряда. По разряду арендаторовъ и поземельныхъ владѣльцевъ подаютъ голосъ тѣ только арендаторы, поземельные участки которыхъ не менѣе крайне меньшаго размѣра, установленнаго для вновь учреждаемыхъ арендныхъ поземельныхъ участковъ. По дѣламъ же, касающимся до всего волостнаго общества, отбираются голоса отъ всѣхъ присутствующихъ членовъ общества.

1) Ср. §§ 8 (прим. 2), 11 и 37 Положенія 19 Февраля 1866 года (II П. С. З., 43034).
2) См. замѣтки при ст. 367 и 370.
3) См. замѣтку 3 при ст. 418.

418. Дѣла, относящіяся до общества, рѣшаются имъ на

Сходкахъ по большинству голосовъ. Въ случаѣ равенства голосовъ, дѣло рѣшаетъ та сторона, съ которой согласенъ Старшина.

1) См. замѣтки 1 и 2 при ст. 417.
2) Ср. § 12 Положенія 19 Февраля 1866 года (П П. С. З., 43034).
3) Дѣйствіе касающихся Вотчинной Полиціи статей 35—42 Положенія 19 Февраля 1866 года о волостномъ общественномъ управленіи отмѣнено (см. замѣтку 3 при ст. 313).

419. Состоявшееся на Волостной Сходкѣ опредѣленіе сообщается Сотскимъ. Если большая часть Сотскихъ найдетъ это опредѣленіе вреднымъ для общества, то имъ предоставляется право чрезъ Старшину предложить дѣло вторично на разсужденіе общаго собранія; но если общество останется при прежнемъ мнѣніи, то опредѣленіе предоставляется на утвержденіе Вотчинной Полиціи, и по утвержденіи ею, приводится окончательно въ исполненіе.

1) См. замѣтки 1 и 2 при ст. 417 и замѣтку 3 при ст. 418.
2) См. замѣтку 2 при ст. 410.
3) См. замѣтку при ст. 370.

420. Впрочемъ и Вотчинная Полиція вправѣ требовать, чтобы управляющій волостнымъ собраніемъ вторично предложилъ ему на разсужденіе то обстоятельство, по которому уже однажды состоялось опредѣленіе собранія. Если Вотчинная Полиція не согласится утвердить опредѣленія, общество же съ своей стороны почтетъ это нарушеніемъ своихъ правъ, то сей послѣдней предоставляется ходатайствовать о томъ въ Приходскомъ Судѣ, который, въ случаѣ надобности, можетъ утвердить своею собственною властію опредѣленіе Волостной Сходки. То же право предоставляется и отдѣльнымъ разрядамъ волостнаго общества.

1) См. замѣтки 1 и 2 при ст. 417 и замѣтку 3 при ст. 418.
2) См. замѣтку 2 при ст. 410.
3) Мірской Приходскій Судъ упраздненъ (см. замѣтки 2 и 3 при ст. 56).

421. Но если дѣло касается до замѣщенія праздныхъ засѣдательскихъ въ Приходскомъ Судѣ мѣстъ, зависящихъ исключительно отъ волостнаго выбора, то приговоры общества по этому предмету прямо объявляются Вотчинной Полиціи, не требуя со стороны ея никакого утвержденія.

1) См. замѣтки 1 и 2 при ст. 417 и замѣтку 3 при ст. 418.
2) См. замѣтку 2 при ст. 410.
3) См. замѣтку 3 при ст. 420.

422. Каждый членъ волостнаго общества долженъ безпрекословно повиноваться утвержденному опредѣленію Общественной Сходки. Ему дозволяется приносить жалобу въ Приходскій Судъ, въ такомъ только случаѣ, когда онъ можетъ доказать, что общее опредѣленіе противно или правамъ, законно-дарованнымъ всему обществу, или которому либо изъ ея членовъ въ частности. Въ случаѣ же неосновательности жалобы крестьянина на опредѣленіе Общественной Сходки, Приходскій Судъ, или дѣлаетъ ему надлежащее о семъ внушеніе, или же налагаетъ на него наказаніе, смотря по обстоятельствамъ.

1) См. замѣтки 1 и 2 при ст. 417.
2) См. замѣтку 3 при ст. 420.
3) Ср. § 14 Положенія 19 Февраля 1866 года (П. П. С. З., 43034).

423. Когда опредѣленіе волостнаго общества имѣетъ предметомъ какой либо общій сборъ, то частные члены общества обязаны принимать въ означенномъ сборѣ участіе тогда только, когда приговоръ будетъ принятъ двумя третями голосовъ.

См. замѣтки 1 и 2 при ст. 417.

424. Въ волостныхъ обществахъ, состоящихъ изъ нѣсколькихъ мірскихъ обществъ, Выборные послѣднихъ во всѣхъ случаяхъ представляютъ въ лицѣ своемъ волостное общество. Но общее собраніе волостнаго общества не иначе можетъ быть созываемо, какъ только по положительному о томъ требованію Вотчинной Полиціи. Приговоры Выборныхъ всѣхъ мірскихъ обществъ признаются приговорами волостнаго общества; каждый членъ онаго обязанъ имъ повиноваться и исполнять все, ими опредѣленное. Однако и въ этомъ случаѣ всякій членъ волостнаго общества, въ частности, можетъ дѣлать Выборнымъ, чрезъ Волостнаго Старшину, предложенія. Впрочемъ всѣ постановленія о Сходкахъ мірскаго общества соблюдаются и въ этихъ обстоятельствахъ (см. ст. 408—423).

1) См. замѣтки 1 и 2 при ст. 417 и замѣтку 3 при ст. 418.
2) См. замѣтку 2 при ст. 410.

425. Вотчинная Полиція имѣетъ право, во всѣхъ случаяхъ, когда признаетъ нужнымъ, безъ всякаго предварительнаго соглашенія съ Сотскими, собирать чрезъ Старшину волостное общество, и дѣлать ему отъ себя предложеніе.

1) См. замѣтки 1 и 2 при ст. 417 и замѣтку 3 при ст. 418.
2) См. замѣтку 2 при ст. 410.
3) См. замѣтку при ст. 370.

V. Принесеніе жалобъ отъ волостнаго общества и его членовъ.

426. Волостное общество можетъ, въ случаѣ нарушенія кѣмъ либо его правъ, приносить въ судебныя мѣста на то жалобы; но оно обязано, какъ и каждый изъ членовъ его, строго соблюдать правила, въ Уставѣ судопроизводства изложенныя, и не прежде обращаться въ высшее судебное мѣсто, пока низшее не откажетъ, или не замедлитъ обществу въ удовлетвореніи, по его мнѣнію неправильно.

1) См. замѣтки 1 и 2 при ст. 417.
2) См. замѣтку 3 при ст. 422.
3) См. замѣтку при ст. 198.

427. Старшина, при таковомъ ходатайствѣ, есть законный представитель волостнаго общества. Впрочемъ во всякомъ случаѣ потребно согласіе Сотскихъ и увѣдомленіе чрезъ нихъ Вотчинной Полиціи. Для производства судебнымъ порядкомъ дѣла, по принесенной отъ Старшины жалобѣ, не слѣдуетъ требовать отъ него особаго на то порученія и уполномочія отъ волостнаго общества.

1) См. замѣтки 1 и 2 при ст. 417 и замѣтку 3 при ст. 418.
2) См. замѣтку 2 при ст. 410.
3) См. замѣтку 3 при ст. 422.

428. Въ крайнихъ случаяхъ волостному обществу дозволяется, чрезъ двухъ изъ среды онаго выбранныхъ Депутатовъ, приносить жалобу Гражданскому Губернатору или Генералъ-Губернатору Балтійскихъ губерній. Депутаты должны быть избраны преимущественно изъ должностныхъ лицъ волостнаго общества, если впрочемъ должностныя обязанности ихъ то позволяютъ, и если жалоба приносится не на нихъ самихъ. Депутаты и означенные въ статьѣ 430 приносители жалобъ подчинены общимъ узаконеніямъ о паспортахъ; но въ случаѣ невыдачи имъ Вотчинною Полиціею видовъ для отсутствія, желающіе отлучиться для принесенія жалобы губернскому начальству, могутъ обратиться въ Приходскій Полицейскій Судъ, который обязанъ снабдить ихъ увольненіемъ, въ томъ предположеніи, что если приносимыя жалобы будутъ признаны несправедливыми, то податели оныхъ не останутся безъ законнаго за то взысканія.

1) См. замѣтки 1 и 2 при ст. 417 и замѣтку 3 при ст. 418.
2) Всѣмъ Начальникамъ губерній присвоенъ общій титулъ Губернатора (см. замѣтку 3 при ст. 335).
3) Должность Прибалтійскаго Генералъ-Губернатора упразднена (см. замѣтку 4 при ст. 49).

4) Приходскій Полицейскій Судъ упраздненъ (см. замѣтку 1 при ст. 313).

5) См. замѣтку 2 при ст. 410.

6) Ср. Правила 9 Іюля 1863 года (П. П. С. З., 39849).

429. Частнымъ членамъ волостнаго общества, не выбраннымъ въ Депутаты, но приносящимъ жалобы отъ имени общества, отказывается, какъ самовольнымъ приносителямъ; или смотря по обстоятельствамъ, они наказываются, какъ нарушители установленнаго закономъ порядка.

430. На подачу Гражданскому Губернатору и Генералъ-Губернатору письменныхъ прошеній и жалобъ предоставляется право: 1) волостнымъ обществамъ по дѣламъ ихъ; 2) частнымъ членамъ общества по дѣламъ собственнымъ. Таковыя прошенія и жалобы во всякомъ случаѣ должны быть писаны на природномъ языкѣ просителя, съ подписью составителя оныхъ; въ противномъ же случаѣ они оставляются безъ всякаго уваженія.

1) См. замѣтки 2 и 3 при ст. 428.

2) Правила о производствѣ дѣлъ и веденіи переписки въ губерніяхъ Прибалтійскихъ изложены въ Общемъ Учрежденіи Губернскомъ (Свод. Зак., Т. II, Общ. Учр. Губ., ст. 87, прим., прил.).

ОТДѢЛЕНІЕ III.

Служебный Уставъ

(Dienstordnung).

I. О наймѣ въ услуженіе.

431. Каждый членъ Эстляндскаго волостнаго общества, на основаніи существующихъ на сей предметъ узаконеній, вправѣ нанимаяться въ услуженіе какъ въ предѣлахъ помѣстья, къ коему причислено его общество, такъ равно и внѣ оныхъ. Исключеніе изъ сего составляетъ примѣчаніе къ статьѣ 404.

а) Опредѣленіе и содержаніе дооворовъ о наймѣ въ услуженіе, и законныя ограниченія оныхъ.

432. Договоромъ о наймѣ въ услуженіе признается всякое обязательство, которымъ условлено отправленіе какихъ либо личныхъ работъ или обязанностей, не различая, заключается ли опредѣленное за нихъ возмездіе въ платѣ деньгами, естественными произведеніями, или въ пользованіи поземельнымъ участкомъ.

433. Личныя обязанности, въ подобномъ договорѣ условленныя, могутъ принадлежать къ слѣдующимъ видамъ работъ: 1) къ отправляемымъ круглый годъ непрерывно, или въ сроки, опредѣленные одинъ за другимъ, въ правильной послѣдовательности; 2) къ отправляемымъ въ извѣстное только время года; 3) къ отправляемымъ во всякое время, по требованію хозяина (Dienstherr), или самого работника, съ полученіемъ за то каждый разъ особой платы, заранѣе условленной; 4) къ отправляемымъ въ извѣстное время по требованію хозяина, съ предоставленіемъ служащему опредѣленной части въ обработанномъ предметѣ, или опредѣленной доли урожая; 5) къ заключающимся въ производствѣ извѣстныхъ опредѣленныхъ работъ.

434. Дворовымъ людямъ, въ возмездіе за ихъ работу, помѣщикъ можетъ отдавать поземельные участки въ границахъ токмо одной мызной земли, но отнюдь не въ границахъ крестьянской арендной земли.

435. Хотя содержателямъ арендныхъ поземельныхъ участковъ и разрѣшается лично наниматься въ услуженіе къ помѣщику, однако право это ограничивается тѣмъ, что каждый арендаторъ поземельнаго участка, находящагося въ границахъ крестьянской арендной земли, не смотря на величину участка, не иначе можетъ вступать къ помѣщику въ личное услуженіе по найму, какъ только въ качествѣ свободнаго работника, т. е. или для производства одной какой либо опредѣленной работы, или же понедѣльно, въ качествѣ поденьщика, за условленную поденную плату. Заключеніе договоровъ, по которымъ арендаторъ нанимается къ помѣщику въ услуженіе на болѣе продолжительные сроки, воспрещается.

По Высочайшему повелѣнію 23 Января 1859 года (П П. С. З. 1862 г., 34081 а) сія статья подлежитъ измѣненію въ слѣдующемъ видѣ: Хотя содержателямъ арендныхъ поземельныхъ участковъ и разрѣшается лично наниматься въ услуженіе къ помѣщику, однако право это ограничивается тѣмъ, что каждый арендаторъ большаго поземельнаго участка, не иначе можетъ вступать къ помѣщику въ личное услуженіе по найму, какъ только въ качествѣ свободнаго работника, т. е. для производства одной какой либо опредѣленной работы, или же понедѣльно въ качествѣ поденьщика, за условленную поденную плату. Заключать договоры о наймѣ въ услуженіе на болѣе продолжительные сроки, дозволяется только арендаторамъ такихъ участковъ, которые обложены арендой, цѣнимою менѣе двухъ тысячъ фунтовъ ржи. *Примѣчаніе* 1. Такіе малые арендные участки обозначаются въ поземельной книгѣ (Lagerbuch) особымъ отдѣломъ. *Примѣчаніе* 2. Мелкимъ арендаторамъ, нанявшимся у помѣщика въ услуженіе, по договорамъ, заключеннымъ на нѣсколько лѣтъ, предоставляется право ежегоднаго отказа отъ этихъ договоровъ; отъ права сего, нанявшіеся въ услуженіе мелкіе арендаторы не могутъ отказываться.

436. Волостная Полиція наблюдаетъ за точнымъ исполненіемъ вышеупомянутаго постановленія, и когда замѣтитъ нарушеніе онаго, то доводитъ о томъ до свѣдѣнія подлежащаго Суда, который съ своей стороны, смотря по обстоятельствамъ, уничтожаетъ противозаконный договоръ.

1) См. замѣтку 2 при ст. 410.
2) См. замѣтку 3 при ст. 420.

437. Арендаторы и собственники крестьянскихъ поземельныхъ участковъ могутъ отводить землю, въ возмездіе за работу, тѣмъ только своимъ работникамъ, которые обязываются отправлять работы круглый годъ непрерывно, или въ опредѣленные, одинъ за другимъ, въ правильной послѣдовательности, наступающіе сроки. За отправленіе иныхъ работъ воспрещается отводъ земли въ видѣ возмездія.

438. Договоры о наймѣ въ услуженіе съ работниками, для исправленія работъ по сельскому хозяйству, должны быть заключаемы по крайней мѣрѣ на одинъ годъ.

Примѣчаніе. Кромѣ означенныхъ въ сей статьѣ работниковъ, есть еще работники или поденьщики (Dienstboten), съ которыми могутъ быть заключаемы договоры и на кратчайшіе сроки.

439. Законнымъ срокомъ договоровъ, заключаемыхъ на годъ, о наймѣ въ услуженіе, считается 23 день Апрѣля мѣсяца. Вновь вступающіе въ общество члены могутъ заключать договоры о наймѣ въ услуженіе не менѣе, какъ на три года; но Приходскій Судъ вправѣ, смотря по обстоятельствамъ, освобождать ихъ отъ соблюденія этого условія.

См. замѣтку 3 при ст. 420.

б) Заключеніе договоровъ о наймѣ въ услуженіе.

440. Наниматься въ услуженіе могутъ только люди, свободно располагающіе собою, на семъ основаніи: 1) Дѣти, состоящія подъ отцовскою властію, и малолѣтные, находящіеся подъ опекою, пользуются означеннымъ выше правомъ не иначе, какъ съ согласія родителей и опекуновъ (см. ст. 1074); 2) Замужнія женщины испрашиваютъ на то согласія мужей своихъ, и 3) люди, находящіеся уже въ услуженіи и желающіе наняться у другаго лица, обязаны напередъ доказать, что срокъ прежняго служенія ихъ кончился, что они уже отпущены хозяиномъ, или что онъ далъ имъ позволеніе искать другаго занятія.

441. Договоры о наймѣ въ услуженіе должны быть заключаемы, или 1) письменно, или 2) словесно при двухъ свидѣтеляхъ, или 3) въ присутствіи Волостной Полиціи. Только при соблюденіи этого правила, договоры, въ случаѣ споровъ, имѣютъ законную силу. Впрочемъ и собственное предъ Судомъ признаніе того, на кого приносится жалоба, почитается достаточнымъ, чтобы отношенія договорившихся о наймѣ въ услуженіе привести въ законную извѣстность.

1) См. замѣтку 2 при ст. 410.
2) См. замѣтку 3 при ст. 420.

442. Принятіе задатка служитъ подтвержденіемъ договора; выплаченный задатокъ обыкновенно вычитается изъ жалованья. Отреченіе отъ задатка или возвращеніе онаго не освобождаетъ ни той, ни другой стороны отъ исполненія самаго договора, совершеннаго на законномъ основаніи.

443. При всѣхъ подобныхъ договорахъ должны быть въ точности опредѣлены: свойство работъ, или занятій, на работника возлагаемыхъ, срокъ служенія и условленная плата.

444. По требованію работника хозяинъ обязанъ дать ему письменный видъ объ условіяхъ, на какихъ онъ обязался служить и о платѣ, какую уговорился получать.

445. Работники, желающіе оставить своихъ хозяевъ, равномѣрно и хозяева, намѣревающіеся отпустить своихъ работниковъ, должны о томъ объявить своевременно (ст. 467) до истеченія срока, опредѣленнаго контрактомъ. Если, по истеченіи контрактнаго срока, ни хозяинъ, ни работникъ не объявили своевременно желанія его уничтожить, и если контрактъ былъ заключенъ на время, меньшее года (прим. къ ст. 438), то предполагается, что контрактъ продолженъ по обоюдному, безмолвному ихъ на то согласію, на такое еще время, на которое первоначально былъ заключенъ. Когда же договоръ былъ заключенъ на одинъ годъ, или на большее время, то въ такомъ случаѣ считается контрактъ продолженнымъ на срокъ не далѣе только одного года.

в) Права и обязанности людей, договаривающихся о наймѣ въ услуженіе.

446. Если работникъ не явится въ срокъ, обоюдно условленный, или опредѣленный закономъ для вступленія въ услуженіе, или откажется отъ принятой на себя обязанности, то къ исполненію ея принуждается полицейскими мѣрами.

447. Если работникъ упорствуетъ въ неявкѣ, или въ отказѣ, то онъ вознаграждаетъ хозяина за всѣ произшедшіе отъ того расходы и убытки; и если хозяинъ не захочетъ его болѣе держать у себя, то работникъ обязывается, сверхъ возвращенія принятаго задатка и сверхъ вознагражденія убытковъ, внести одинъ рубль штрафа въ волостную казну.

Ср. § 10 Правилъ 11 Іюня 1866 года (П. П. С. З., 43383).

448. Если работникъ докажетъ, что онъ не могъ вступить въ услуженіе безъ всякой съ его стороны вины, то хозяинъ хотя и можетъ требовать отъ него вознагражденія происшедшихъ отъ неявки его убытковъ, однако обязанъ оставить работника у себя въ услуженіи. Когда же хозяинъ нанялъ уже другаго работника, то не явившійся въ срокъ обязанъ возвратить хозяину задатокъ, а самый договоръ почитается уничтоженнымъ.

449. Но буде работникъ явится своевременно, хозяинъ же уклонится отъ принятія его, то долженъ вознаградить работника, такъ, какъ бы онъ прежде срока былъ отпущенъ безъ законной причины (ст. 473).

450. Равному штрафу съ не являющимися на срокъ работниками (ст. 447), подвергается и нанимающійся въ одно и то же время къ разнымъ хозяевамъ. Въ этомъ случаѣ оставляетъ его у себя тотъ хозяинъ, который первый заключилъ съ работникомъ, законнымъ порядкомъ, договоръ.

451. Хозяинъ можетъ и до наступленія срока отказаться отъ договора, по тѣмъ же причинамъ, по которымъ онъ вправѣ отпустить отъ себя работника до истеченія срока (ст. 471). Въ этомъ случаѣ хозяинъ можетъ требовать возвращенія выданнаго имъ задатка.

452. Работникъ обязанъ служить вѣчно и прилежно, быть миролюбивымъ и внимательнымъ, вѣжливымъ и послушнымъ; онъ не долженъ отлучаться, безъ особаго на то позволенія хозяина, ни продолжать срокъ данной ему отлучки далѣе опредѣленнаго времени; онъ обязанъ повиноваться всѣмъ домашнимъ распоряженіямъ хозяина и вообще исправлять съ усердіемъ и ревностію возлагаемыя на него порученія, соотвѣтственно его силамъ и способностямъ.

453. Работникъ, независимо отъ возлагаемыхъ на него работъ, долженъ заботиться о пользахъ своего хозяина, отвращать отъ него, по мѣрѣ силъ своихъ, всякій вредъ и убытки. Такимъ образомъ онъ долженъ донести хозяину, если замѣтитъ неблагонамѣренные или предосудительные поступки своихъ товарищей; въ противномъ случаѣ онъ дѣлается ихъ соумышленникомъ и подвергается законному взысканію въ подлежащемъ судебномъ мѣстѣ.

*

454. Буде работникъ причинитъ хозяину своему вредъ съ умысломъ, либо по явной непростительной оплошности, или нарушеніемъ точныхъ, данныхъ ему приказаній, то онъ обязанъ вознаградить убытки хозяина, посредствомъ вычета изъ жалованья, или же безмездною, соразмѣрною вреду, работою, когда срокъ служенія его уже миновался.

455. Назначеніе жалованья и содержанія работнику зависятъ исключительно отъ добровольнаго условія его съ хозяиномъ. Если назначаемыя работникомъ условія не соразмѣрны съ общепринятою платою, то Приходскій Судъ можетъ умѣрить его требованія. Когда же съ доводами Суда работникъ не согласится, то онъ почитается уклоняющимся съ намѣреніемъ отъ вступленія въ услуженіе.

См. замѣтку 3 при ст. 420.

456. Если въ теченіе экономическаго года (ст. 439) возникнетъ споръ о наемной платѣ, то работникъ во всякомъ случаѣ обязанъ до окончанія года остаться въ услуженіи прежняго хозяина. Жалобы, возникшія по сему предмету, судя по тому, изъ какого сословія хозяинъ, приносятся для полюбовнаго соглашенія въ Волостную Полицію, или къ Приходскому Судьѣ. Ежели соглашеніе не состоится, то истецъ подаетъ формальную жалобу въ Приходскій или Уѣздный Судъ.

1) См. замѣтку 2 при ст. 410.
2) См. замѣтку 3 при ст. 420.
3) Уѣздный Судъ упраздненъ (см. замѣтку 3 при ст. 388).
4) Ср. § 25 (прим.) Положенія 19 Февраля 1866 года (II П. С. З., 43034).
5) Сія статья измѣнена въ томъ, что вмѣсто: „въ Волостную Полицію“, слѣдуетъ читать слова: „въ Волостной Судъ“ (привед. въ Сборникѣ доп. пост. къ Пол. о крест., Рев. 1877 г.).

457. Если работникъ, во время нахожденія своего въ услуженіи, заболѣетъ, то хозяинъ его, въ случаѣ нужды, можетъ нанять на мѣсто его другаго, и вычесть у заболѣвшаго изъ жалованья, сколько причтется, за время болѣзни; но вмѣстѣ съ тѣмъ хозяинъ обязывается имѣть приличное попеченіе о больномъ, чтобы онъ ни въ пищѣ, ни въ присмотрѣ не имѣлъ недостатка. Когда же болѣзнь окажется продолжительною, а содержаніе больнаго работника и присмотръ за нимъ превышаютъ средства хозяина, то волостное общество, къ которому принадлежитъ больной работникъ, обязано принять его на свое попеченіе.

458. Хозяинъ ни въ какомъ случаѣ не вправѣ препятствовать своимъ работникамъ отправлять домашнія молитвенныя обязанности и присутствовать при богослуженіи въ церквахъ.

459. Хозяинъ въ отношеніи къ работнику обязанъ: 1) уплачивать заслуженное работникомъ вознагражденіе или жалованье сполна; 2) давать ему здоровую пищу, буде хозяинъ условился содержать его; 3) не употреблять во зло власти, по договору надъ работникомъ пріобрѣтенной. Обращеніе противное этому почитается нарушеніемъ договора со стороны хозяина, и даетъ работнику право просить въ Судѣ объ уничтоженіи договора или о прекращеніи притѣсненій хозяина.

См. замѣтку 3 при ст. 420.

460. Помѣщикъ, какъ хозяинъ (Dienstherr), вправѣ употреблять домашнее исправительное наказаніе, и потому можетъ для виновныхъ опредѣлить содержаніе до двухъ дней подъ арестомъ на хлѣбѣ и водѣ въ здоровомъ мѣстѣ, или наказывать тѣлесно до восемьнадцати ударовъ розгами, а малолѣтныхъ, не достигшихъ еще четырнадцати лѣтъ отъ роду, и женскій полъ наказывать дѣтскими розгами не болѣе пятнадцати ударовъ.

1) Именнымъ указомъ 17 Апрѣля 1863 года (II П. С. З., 39504) постановлено: Изъятіе отъ всякихъ вообще тѣлесныхъ наказаній, сверхъ лицъ, уже отъ нихъ по закону изъятыхъ, распространить также: 1) на церковнослужителей Христіанскихъ исповѣданій и дѣтей ихъ; 2) на всѣ духовныя лица не Христіанскихъ исповѣданій и дѣтей ихъ; 3) на учителей народныхъ школъ; 4) на лица, получившія аттестаты въ успѣшномъ окончаніи ученія въ уѣздныхъ училищахъ, а также въ земледѣльческихъ, или равныхъ съ ними и высшихъ учебныхъ заведеніяхъ, и 5) на лица крестьянскаго сословія, занимающія общественныя по выборамъ должности. [Закономъ 31 Мая 1872 г. (II П. С. З., 50909) постановлено: существующія уѣздныя училища преобразовать постепенно, на основаніи Положенія и штата городскихъ училищъ (ср. Свод. Зак., Т. XI, Ч. I, Уст. уч. завед., ст. 32—48, прим.)].

2) Право Вотчинной Полиціи, помѣщиковъ и вообще хозяевъ тѣлесно наказывать состоящихъ у нихъ въ услуженіи или нанятыхъ рабочихъ отмѣнено (см. замѣтку 2 при ст. 291).

Примѣчаніе. Управители пасторатовъ и хуторовъ имѣютъ право подвергать людей рабочаго разряда домашнему взысканію, только содержаніемъ виновныхъ до двухъ дней подъ арестомъ, въ здоровомъ мѣстѣ, на хлѣбѣ и водѣ.

См. замѣтку 2 при ст. 460.

461. Домашнее наказаніе употребляется за неповиновеніе нерадѣніе по исправляемымъ работамъ, за неоказаніе должнаго уваженія помѣщику, или его семейству, или заступающему мѣсто помѣщика, и за нарушеніе домашняго спокойствія на мызномъ дворѣ пьянствомъ и другими предосудительными поступками.

См. замѣтку 2 при ст. 460.

462. Право домашняго наказанія каждый помѣщикъ можетъ передать своему управителю, смотрителю, или уполномоченному; но за употребленіе ими этого права во зло, отвѣтствуетъ онъ самъ, если уполномоченный за наказаніе невиннаго, или за наказаніе, превышающее предѣлы господской власти, не въ состояніи частнымъ образомъ удовлетворить наказаннаго.

См. замѣтку 2 при ст. 460.

463. Домашнему наказанію подлежатъ работники и служители господскаго двора, работники, отправляющіе барщину господскую, равно наемники, состоящіе въ подушномъ окладѣ, и при заключеніи договора о наймѣ въ услуженіе не условившіеся быть освобожденными отъ домашняго наказанія.

1) См. замѣтку 2 при ст. 460.

2) Господская земля именуется мызною (см. замѣтку при ст. 11).

3) Издѣльныя (барщинныя) повинности крестьянъ арендаторовъ отмѣнены (см. замѣтку при ст. 4).

4) Подушная подать отмѣнена (см. замѣтку 1 при ст. 275).

464. Въ случаѣ жалобъ на чрезмѣрную строгость въ домашнемъ наказаніи, которая не составляетъ уголовнаго преступленія, Приходскій Полицейскій Судъ можетъ, стотря по обстоятельствамъ, присудить виновнаго къ штрафу отъ одного до пятнадцати рублей въ пользу волостной казны того общества, къ которому принадлежитъ истецъ. При вторичномъ непомѣрномъ наказаніи того же работника, съ виновнаго взыскивается штрафъ до двадцати пяти рублей.

1) См. замѣтку 2 при ст. 460.

2) См. замѣтку 4 при ст. 428.

3) Ср. § 10 Правилъ 11 Іюня 1866 года (II П. С. З., 43383).

465. Никакой работникъ, до истеченія условленнаго срока, безъ согласія хозяина, не можетъ оставить службу, да и въ такомъ случаѣ, когда работникъ имѣетъ на то какую либо причину, онъ долженъ прежде объявить о ней Суду, и ожидать дальнѣйшаго его рѣшенія; въ противномъ случаѣ онъ не только возвращаетъ полученный имъ задатокъ, но обязанъ заплатить хозяину окладъ обѣщаннаго жалованья, коль скоро хозяинъ не захочетъ его принять по прежнему въ услуженіе.

См. замѣтку 3 при ст. 420.

г) *Уничтоженіе договоровъ о наймѣ въ услуженіе.*

466. Договоръ о наймѣ въ услуженіе уничтожается самъ собою съ наступленіемъ условленнаго срока; но договоръ, заклю-

ченный на время, меньшее года, уничтожается тогда только, когда объ отказѣ было объявлено своевременно (ст. 438—445).

467. Относительно договоровъ о наймѣ въ услуженіе, заключенныхъ на годъ, или на нѣсколько лѣтъ, правильнымъ срокомъ объявленія объ отказѣ полагается время отъ 20 Января до 2 Февраля. Ежели договоръ заключенъ былъ помѣсячно, то объявленіе объ уничтоженіи его должно быть учинено за двѣ недѣли до истеченія послѣдняго срока. Отказы, объявленные прежде или послѣ опредѣляемыхъ здѣсь сроковъ, не имѣютъ законной силы ни для той, ни для другой изъ договорившихся сторонъ, исключая только случая, когда обѣ стороны постановили между собою особое на этотъ счетъ условіе.

468. Уважительными причинами, по коимъ работникъ, и безъ предварительнаго отказа, до истеченія срока, можетъ оставить хозяина, почитаются: 1) дурные проступки и чрезмѣрная строгость хозяина; 2) неблагонамѣренныя требованія его или его домашнихъ; 3) прекращеніе отпуска пищи; 4) отъѣздъ хозяевъ въ чужіе края, и 5) собственная тяжкая болѣзнь работника. Но въ такомъ случаѣ отходящій работникъ долженъ тотчасъ объявить, согласно статьѣ 456, подлежащему Суду причину, побудившую его отойти, и подкрѣпить оную законными доказательствами.

См. замѣтку 3 при ст. 420 и замѣтку 3 при ст. 456.

469. Равнымъ образомъ работникъ, заявивъ хозяину до срока за три мѣсяца или за двѣ недѣли, смотря по тому, на сколько времени договоръ былъ имъ заключенъ, можетъ отойти отъ него прежде условленнаго срока, буде хозяинъ неисправно платитъ ему жалованье, или подвергаетъ безвинно работника публичному поруганію.

470. Во всѣхъ тѣхъ случаяхъ, въ которыхъ работникъ имѣетъ право оставить хозяина до истеченія срока, плата за наемъ и прокормленіе должна быть отъ хозяина ему выдана за все прошедшее время служенія.

471 Уважительными причинами, по коимъ хозяинъ, не ожидая окончательнаго рѣшенія Суда, вправѣ, прежде истеченія срока, отпустить работника и удержать слѣдующую ему плату за все остальное, до срока, время, почитаются: 1) постоянное непослушаніе и упорство; 2) дурные примѣры, которые подаетъ работникъ хозяйскимъ дѣтямъ и другимъ въ домѣ прислужникамъ; 3) присвоеніе чужой собственности; 4) умышленное нерадѣніе къ службѣ; 5) намѣренное причиненіе вреда; 6) прилипчивыя болѣзни, вслѣдствіе развратной жизни; 7) ночныя отлучки; 8) наклонность къ пьянству,

картежной игрѣ и другимъ распутствамъ; 9) совершенная неспособность къ работѣ; 10) обидныя рѣчи и поступки; 11) нарушеніе семейнаго согласія; 12) займы на счетъ хозяина; 13) неоднократная неосторожность въ обхожденіи съ огнемъ; 14) беременность незамужнихъ женщинъ.

См. замѣтку 3 при ст. 420.

472. Законною причиною отпуска работниковъ, до истеченія условленнаго срока, почитается и тотъ случай, когда послѣдуютъ такія перемѣны въ домашнихъ обстоятельствахъ хозяина, которыя того потребуютъ; но тогда, за все то время, которое работникамъ оставалось бы до срока прослужить, выдается имъ жалованье все сполна и условленная одежда, безъ вознагражденія однакожъ ихъ за договоренную пищу.

473. Если хозяинъ отошлетъ отъ себя работника, безъ основательныхъ къ тому причинъ, до истеченія договорнаго срока, то обязывается заплатить ему, сверхъ слѣдующей по договору и заслуженной имъ уже платы, содержанія и одежды, полугодовое еще жалованье, съ содержаніемъ и платьемъ, или отдать за нихъ деньги. Сверхъ того хозяинъ обязанъ выдать, по требованію отсылаемаго работника, ему видъ объ увольненіи (см. ст. 478—481).

474. По смерти хозяина, наслѣдники его могутъ продлить договоръ, заключенный умершимъ съ работникомъ, или же его уничтожить; въ послѣднемъ случаѣ они обязываются выдать работнику плату, слѣдующую по договору за весь текущій годъ, или если время служенія назначено было помѣсячно, то за текущій мѣсяцъ.

475. Когда работница вступаетъ въ замужество до истеченія условленнаго срока служенія, и именно въ періодъ времени между Георгіевымъ (23 Апрѣля) и Мартыновымъ (10 Ноября) днями, то, если она предложитъ хозяину или пріискать вмѣсто себя другую работницу или вознаградить его какимъ либо инымъ способомъ за не дослуженное ею время, то хозяинъ обязывается ее отпустить. Послѣ же 10 Ноября и по 23 Апрѣля, вступающая въ замужество работница отпускается хозяиномъ безъ всякаго вознагражденія.

Примѣчаніе. Такое право пріобрѣтаетъ работница дѣйствительнымъ вступленіемъ въ бракъ, а не однимъ лишь обрученіемъ.

476. Работникъ, оставляя мѣсто своего служенія, обязанъ все хранившееся на рукахъ и бывшее въ распоряженіи его для употребленія при работахъ имущество хозяина, возвратить ему; за недостающія же вещи вознаграждаетъ хозяина вычетомъ изъ слѣдующей ему наемной платы, или соразмѣрною безденежною заработкою.

477. Если помѣщикъ на свой счетъ обучилъ находящагося у него въ услуженіи работника, съ согласія его самого, родителей или опекуновъ его, какому либо ремеслу, бухгалтеріи, или иному полезному дѣлу, до работникъ обязывается, согласно заключенному о семъ контракту, прежде увольненія своего, заплатить употребленныя на обученіе издержки, или заработать ихъ.

478. Всякій хозяинъ, если только онъ не принадлежитъ къ крестьянскому сословію, обязанъ отпускаемому отъ себя работнику дать по его требованію увольнительный видъ и согласно съ истиною аттестатъ объ его служеніи.

479. Если хозяинъ не на законномъ основаніи откажетъ въ выдачѣ работнику вида и свидѣтельства, или помѣститъ въ нихъ такія неосновательныя противу работника обвиненія, которыя онъ, вслѣдствіе принесенной на него жалобы, доказать не можетъ, то въ такомъ случаѣ Приходскій Судъ отъ себя снабжаетъ работника надлежащимъ аттестатомъ.

См. замѣтку 3 при ст. 420.

480. Если же хозяинъ выдастъ, завѣдомо, работнику, замѣченному въ явныхъ порокахъ и нечестномъ служеніи, свидѣтельство, не согласное съ истиною, то онъ обязанъ третьему лицу, понесшему отъ того убытокъ, сдѣлать вознагражденіе. Мѣра таковаго вознагражденія опредѣляется рѣшеніемъ подлежащаго судебнаго мѣста, однако вознагражденіе это не должно превосходить ста рублей.

481. Рабатники, находящіеся въ услуженіи арендаторовъ, или хозяевъ изъ крестьянъ, при выходѣ изъ волостнаго общества, если пожелаютъ, могутъ получать отъ Волостной Полиціи аттестаты о поведеніи и образѣ ихъ жизни въ прежнемъ обществѣ.

См. замѣтку 2 при ст. 410.

II. Права и взаимныя отношенія волостнаго общества и работниковъ.

482. Волостное общество вправѣ требовать дѣятельности отъ своихъ членовъ. Только старость, свыше шестидесятилѣтняя, или совершенная немощь освобождаютъ членовъ общества отъ этой обязанности. Такая дѣятельность членовъ волостнаго общества, когда сами они не принадлежатъ къ разряду арендаторовъ, или владѣльцевъ поземельныхъ участковъ, должна состоять преимущественно въ отправленіи различныхъ службъ къ

предѣлахъ помѣстья, къ которому принадлежитъ общество. Равномѣрно хозяевамъ изъ разряда арендаторовъ и владѣльцевъ поземельныхъ участковъ вмѣняется въ обязанность употреблять въ работники преимущественно людей сего разряда изъ своего же общества. Изъ этого правила исключаются члены общества, получившіе, съ согласія волостнаго общества, а тамъ, гдѣ существуетъ еще барщина, съ согласія помѣщика, право поселиться, въ качествѣ самостоятельныхъ ремесленниковъ, или временно наняться въ поденьщики.

1) См. замѣтку 3 при ст. 463.
2) См. замѣтки 1 и 2 при ст. 367.
3) Ср. §§ 1—17 Правилъ 9 Іюля 1863 года (II П. С. З., 39849).

483. Хозяева, сдавшіе арендные участки, по собственной волѣ, или лишившіеся ихъ какимъ либо другимъ законнымъ образомъ, вступаютъ тогда же во второй разрядъ крестьянскаго общества. Незамужнія женщины, прижившія дѣтей, не избавляются тѣмъ отъ обязанностей наняться въ работницы; да и самое общество должно заботиться о предоставленіи имъ работъ.

1) См. замѣтки 1 и 2 при ст. 367.
2) Ср. § 8 (прим. 2, д) Положенія 19 Февраля 1866 года (II П. С. З., 43034).
3) Первая часть сей статьи измѣнена въ томъ смыслѣ, что хозяева, сдавшіе арендные участки по собственной волѣ, или лишившіеся ихъ какимъ либо другимъ законнымъ образомъ, вступаютъ чрезъ то въ разрядъ самостоятельныхъ неосѣдлыхъ членовъ волостнаго общества (привед. въ Сборникѣ доп. пост. къ Пол. о крест. Эстл. губ., Рев., 1877 г.).

484. Члены волостнаго общества, не принадлежащіе къ первому разряду и обязанные по смыслу статьи 482 трудиться для пользы общей, исполняютъ прямой долгъ свой, вступая въ услуженіе къ мѣстному помѣщику. Всѣ служащіе у него, въ качествѣ дворовыхъ слугъ, члены волостнаго общества, равно какъ ихъ потомки, числятся въ волостномъ союзѣ и раздѣляютъ права онаго и обязанности, наравнѣ со всѣми членами общества.

1) См. замѣтки 1 и 2 при ст. 367.
2) См. замѣтку 3 при ст. 463.

485. Если дворовые служители оставятъ службу помѣщика, не покидая притомъ союза волостнаго общества и не вступая въ разрядъ арендаторовъ, или владѣльцевъ поземельныхъ участковъ, то считаются по прежнему въ разрядѣ работниковъ, со всѣми правами и обязанностями, этому состоянію присвоенными.

1) См. замѣтки 1 и 2 при ст. 367.
2) См. замѣтку 2 при ст. 483.

3) Сія статья измѣнена въ томъ, что вмѣсто словъ: «въ разрядѣ работниковъ», слѣдуетъ читать слова: «въ разрядѣ самостоятельныхъ неосѣдлыхъ членовъ общества» (привед. въ Сборникѣ доп. пост. къ Пол. о крест. Эстл. губ., Рев., 1877 г.).

486. Волостное управленіе наблюдаетъ, чтобы членамъ общества, состоящимъ въ постоянномъ услуженіи (ständiger Dienst) у хозяевъ крестьянскихъ дворовъ, равно какъ и ихъ семействамъ, по ихъ требованію, были хозяевами отводимы нужныя жилища.

Примѣчаніе. Постояннымъ услуженіемъ почитаются договоры о наймѣ въ услуженіе, заключенные на одинъ годъ и болѣе.

487. На малолѣтныхъ, т. е. не достигшихъ семнадцатилѣтняго возраста, возлагаются обязанности услуженія, соотвѣтственныя ихъ силамъ; они работаютъ въ домахъ родителей или воспитателей. Родители, отдавшіе малолѣтныхъ дѣтей безъ различія пола въ услуженіе постороннему хозяину, не могутъ взять ихъ обратно до истеченія условленнаго срока, или если таковой не былъ назначенъ, ранѣе 23 Апрѣля. Хозяинъ съ своей стороны тоже не вправѣ отослать дитя къ родителямъ, безъ основательной причины. Права хозяина, пріобрѣтенныя надъ малолѣтнымъ, въ качествѣ воспитателя, опредѣляются въ статьѣ 616.

488. Работники, въ пользу которыхъ хозяева употребили всѣ издержки, для приготовленія ихъ конфирмаціи, обязаны означеннымъ своимъ хозяевамъ прослужить, отъ времени конфирмаціи, по крайней мѣрѣ, еще три года, за обыкновенную плату, если они прежде не возвратятъ хозяевамъ произведенныхъ ими издержекъ.

489. По минованіи двадцати одного года, совершеннолѣтній работникъ пріобрѣтаетъ право свободно располагать собою, но волостное общество продолжаетъ наблюдать за служебнымъ отправленіемъ его обязанностей, и въ случаѣ надобности обращаетъ его къ порядку (ст. 490—499).

1) См. замѣтку 3 при ст. 463.

2) Сія статья измѣнена въ томъ отношеніи, что волостному обществу, за отмѣною барщины, не принадлежитъ уже наблюденіе за служебнымъ отправленіемъ работниками ихъ обязанностей и обращеніе ихъ къ порядку (привед. въ Сборникѣ доп. пост. къ Пол. о крест. Эстл. губ., Рев., 1877 г.).

Распоряженія о служебныхъ отношеніяхъ касательно барщины.

490. Волостная Полиція наблюдаетъ, чтобы работники съ одной стороны не были распредѣляемы несоразмѣрно надобности, съ другой же стороны не оставались вовсе безъ занятій, а потому во все время продолженія барщины, она въ особенности заботится о равномѣрномъ распредѣленіи лицъ, къ разряду работниковъ принадлежащихъ.

1) См. замѣтку 2 при ст. 410.
2) См. замѣтку 3 при ст. 463.
3) См. замѣтки 1 и 2 при ст. 367.

491. Для введенія въ предѣлахъ волостнаго общества, когда это признается полезнымъ, одновременныхъ наймовъ въ новыя службы, Волостная Полиція назначаетъ, съ согласія Вотчинной Полиціи, предъ Георгіевымъ днемъ каждаго года, опредѣленный день, въ который всѣ крестьянскіе арендаторы и работники, желающіе вступить въ новыя обязательства, должны въ одно время заключить о томъ надлежащія, съ кѣмъ слѣдуетъ, условія.

1) См. замѣтку 3 при ст. 463.
2) См. замѣтку 2 при ст. 410 и замѣтку 3 при ст. 313.

492. Если въ хозяйствѣ нѣтъ другихъ работниковъ, кромѣ членовъ семейства арендатора, и если онъ пользуется арендным поземельнымъ участкомъ, по крайней мѣрѣ въ три десятины пахатной земли съ соразмѣрнымъ количествомъ луговъ и выгоновъ, то хозяинъ ни въ какомъ случаѣ не можетъ быть принуждаемъ отпускать своихъ дѣтей въ постороннее услуженіе.

См. замѣтку 3 при ст. 463.

493. Хозяинъ, вновь вступившій въ волостное общество и арендующій въ немъ поземельный участокъ, въ первый годъ аренды не можетъ быть принуждаемъ отпускать изъ числа перешедшихъ съ нимъ работниковъ и работницъ къ другимъ хозяйствамъ той же волости, хотя бы число перешедшихъ съ нимъ работниковъ и превышало положенное въ томъ обществѣ по разсчету число рабочихъ для каждаго хозяйства.

Примѣчаніе. Высочайше утвержденнымъ Положеніемъ 1804 года (Regulativ) §§ 3 и 4 опредѣлено: что для обработыванія крестьянскаго участка, въ три десятины пахатнаго поля съ принадлежащими къ нему сѣнокосами, и для отбыванія двухъ конныхъ и двухъ пѣшихъ барщинныхъ дней въ недѣлю, достаточно двухъ взро-

слыхъ работниковъ. Такимъ образомъ число рабочихъ, потребное для обработыванія крестьянской земли и для отбыванія барщинной повинности, опредѣляется количествомъ отбываемыхъ участкомъ барщинныхъ дней.

См. замѣтку 3 при ст. 463.

494. Когда же хозяинъ, сверхъ перешедшихъ съ нимъ людей, наметъ еще изъ настоящаго волостнаго общества работниковъ, то Волостная Полиція, по ближайшему усмотрѣнію своему, разрѣшаетъ уже: имѣетъ ли хозяинъ на это право и въ какомъ числѣ можетъ быть допущенъ ему наемъ рабочихъ?

1) См. замѣтку 3 при ст. 463
2) См. замѣтку 2 при ст. 410.

495. Волостная Полиція, въ началѣ каждаго экономическаго года (23 Апрѣля), доноситъ Вотчинной Полиціи о всѣхъ работникахъ, оставшихся безъ мѣста, и въ то же время разузнаетъ, нѣтъ ли въ числѣ хозяевъ такихъ, которые нуждаются въ работникахъ.

1) См. замѣтку 3 при ст. 463.
2) См. замѣтку 2 при ст. 410 и замѣтку 3 при ст. 313.

496. Если окажутся не занятыя еще работничьи мѣста, и если волостное общество, съ мѣстною Вотчинною Полиціею, почтутъ противнымъ пользамъ самаго общества дать празднымъ работникамъ позволеніе отыскивать для себя содержаніе въ качествѣ вольнонанимающихся поденьщиковъ, въ предѣлахъ или внѣ своего общества, то Волостная Полиція, буде не состоится добровольнаго соглашенія работниковъ съ хозяевами, сама отъ себя опредѣляетъ праздныхъ работниковъ къ наиболѣе нуждающимся хозяевамъ, назначая притомъ и плату за службу.

1) См. замѣтку 3 при ст. 463.
2) См. замѣтку 2 при ст. 410 и замѣтку 3 при ст. 313.

497. Но если и послѣ того окажутся еще работники или работницы безъ мѣстъ и занятій, то Волостная Полиція имѣетъ право указать имъ работу и внѣ предѣловъ общества.

1) См. замѣтку 3 при ст. 463.
2) См. замѣтку 2 при ст. 410.

498. Когда работникъ, во время службы, заболѣетъ или умретъ, либо поступитъ въ рекруты, работница выйдетъ замужъ, или же по какой либо другой причинѣ окажется у хозяина недостатокъ въ работникахъ, то оставшіеся безъ занятій члены разряда работниковъ обязаны наняться въ услуженіе на мѣста убы-

лыхъ. Если въ семъ случаѣ между хозяевами и работниками не состоялось добровольнаго соглашенія о наймѣ въ услуженіе, то какъ выборъ означенныхъ работниковъ, такъ и назначеніе платы за работу предоставляются Волостной Полиціи; во время же продолженія барщины, совокупно съ Вотчинною Полиціею, по усмотрѣнію сихъ мѣстъ въ нужныхъ случаяхъ, могутъ быть употребляемы и побудительныя къ тому мѣры.

1) См. замѣтку 3 при ст. 463.
2) Рекрутская повинность отмѣнена (см замѣтку 2 при ст. 275).
3) См. замѣтки 1 и 2 при ст. 367.
4) См. замѣтку 2 при ст. 410 и замѣтку 3 при ст. 313.

499. Волостная Полиція ежегодно, за двѣ недѣли до наступленія 23 Апрѣля, представляетъ Вотчинной Полиціи именной списокъ всѣмъ находящимся при каждомъ арендномъ поземельномъ участкѣ работникамъ, съ означеніемъ, какую каждый изъ нихъ получаетъ плату и сколько времени служитъ у барщиннаго арендатора. Если барщинный арендаторъ къ этому же времени не запасся нужнымъ ему числомъ работниковъ, то, по настоянію помѣщика, онъ можетъ быть лишенъ аренды, если ни самъ, ни волостное общество не представятъ за него помѣщику достаточнаго поручительства въ исправномъ исполненіи лежащихъ на немъ обязанностей.

1) См. замѣтку 3 при ст. 463.
2) См. замѣтку 2 при ст. 410 и замѣтку 3 при ст. 313.

III. О служеніи членовъ волостнаго общества внѣ онаго.

500. Членъ волостнаго общества не иначе можетъ вступить въ услуженіе въ городѣ, или въ уѣздѣ, если онъ при этомъ не оставляетъ общества, какъ только съ его разрѣшенія, о чемъ увѣдомляется и Вотчинная Полиція. Состоящіе же въ услуженіи у помѣщика члены волостнаго общества не обязываются, во все продолженіе опредѣляемаго контрактами или договорами срока, испрашивать особаго разрѣшенія отъ волостнаго общества на свободное жительство внѣ предѣловъ онаго.

1) Полиція въ Прибалтійскихъ губерніяхъ преобразована (см. замѣтку 2 при ст. 410 и замѣтку 3 при ст. 313).
2) Ср. §§ 1—5 и 7 Правилъ 9 Іюля 1863 года (II П. С. З., 39849).
3) Ср. законъ 3 Іюня 1894 года (собр. узак., 702, мн. Гос. Сов., VI, п. 4); (см. Ч. V сего Сборника, Кн. I).

501. Члены общества, отпускаемые имъ для заработковъ въ города и уѣзды какъ Эстляндской, такъ и другихъ губерній, должны внести и притомъ впередъ: 1) годовой на нихъ причитающійся окладъ, или обезпечить оный достаточнымъ поручительствомъ; сверхъ того 2) отъ двухъ до четырехъ рублей съ каждаго работника, и отъ одного до двухъ рублей съ каждой работницы, въ волостную казну своего общества для огражденія его отъ убытковъ, могущихъ произойти въ случаѣ болѣзни работника или открывшейся неспособности его къ работѣ, либо по инымъ причинамъ.

1) На основаніи закона 13 Января 1858 года (II П. С. З. 32674) сія статья подлежитъ измѣненію въ слѣдующемъ видѣ: Члены общества, отпускаемые имъ для заработковъ въ города и уѣзды какъ Эстляндской, такъ и другихъ губерній, должны внести и притомъ впередъ: *пункта 2.* Ежегодно отъ двухъ до четырехъ рублей съ каждаго работника, и отъ одного до двухъ рублей съ каждой работницы, въ волостную казну своего общества для огражденія его отъ убытковъ, могущихъ произойти въ случаѣ болѣзни работника или открывшейся неспособности его къ работѣ, либо по инымъ причинамъ.

2) См. замѣтки 2 и 3 при ст. 500.

3) Ср. § 10 Правилъ 11 Іюня 1866 года (II П. С. З., 43383).

502. Члены волостнаго общества, за коихъ помѣщикъ, согласно статьѣ 307, принялъ на себя всѣ тѣ обязанности, каковыя общество имѣетъ относительно каждаго изъ своихъ членовъ, отпускаются помѣщикомъ для заработковъ внѣ общества. Плата за отпускные виды производится означенными членами на основаніи статей 501 и 504.

См. замѣтки 2 и 3 при ст. 500.

503. Когда мужъ и жена оба вмѣстѣ получаютъ одинъ общій видъ для совокупнаго служенія въ одномъ мѣстѣ, то означенный въ пунктѣ 2 статьи 501 сборъ взимается съ одного мужа; если же имъ выданы билеты порознь, для служенія въ разныхъ мѣстахъ, то каждый изъ супруговъ отдѣльно подлежитъ опредѣленному выше платежу. Несовершеннолѣтніе же, состоящіе при родителяхъ или при одномъ изъ нихъ, не подлежатъ вовсе этому сбору.

См. замѣтки 2 и 3 при ст. 500.

504. Окончательное назначеніе платежа изъ опредѣленнаго въ пунктѣ 2 статьи 501 сбора зависитъ отъ рѣшенія волостнаго общества, которое имѣетъ право по усмотрѣнію и вовсе освободить отъ онаго. Ни въ какомъ случаѣ члены волостнаго общества, состоящіе въ услуженіи у помѣщика, или его семейства, не подлежатъ означенному выше сбору.

См. замѣтки 2 и 3 при ст. 500.

505. Дозволительные виды (Dienstscheine) на служеніе внѣ общества выдаются на особыхъ печатныхъ бланкахъ, по приложенной подъ литерою J формѣ, изъ Волостной Полиціи, за ея подписаніемъ, съ приложеніемъ печати, именно для сей цѣли приготовленной и хранимой въ означенной Полиціи, также съ подписью и съ приложеніемъ печати мѣстнаго Приходскаго Судьи.

Примѣчаніе. Каждое должностное лицо общества, не умѣющее писать, употребляетъ особый штемпель, съ означеніемъ своей должности и хранитъ этотъ штемпель у себя.

1) См. замѣтки 1—3 при ст. 500.
2) Должность Приходскаго Судьи упразднена (см. замѣтки 2 и 3 при ст. 56).

506. Выдача такихъ дозволительныхъ видовъ вносится въ особую книгу въ Волостной Полиціи, съ точнымъ показаніемъ поступившихъ за эти виды платежей. Въ срокъ, ежегодно назначаемый Приходскимъ Судьею, препровождается къ нему эта книга на разсмотрѣніе съ тѣмъ, чтобы онъ при обревизованіи волостной казны могъ имѣть точныя свѣдѣнія о количествѣ этого сбора и наблюдать за правильнымъ его употребленіемъ.

1) См. замѣтки 1—3 при ст. 500.
2) См. замѣтку 2 при ст. 505.
3) Ср. § 10 Правилъ 11 Іюня 1866 года (П. П. С. З., 43383).

507. Если членъ волостнаго общества, не оставляя волостнаго союза, пожелаетъ для заработковъ, или по собственнымъ дѣламъ, временно удалиться въ другую губернію, и если волостное общество даетъ ему на то позволеніе, то членъ сей, по распоряженію Гражданскаго Губернатора, получаетъ увольнительный паспортъ, однакожъ только на основаніи письменнаго свидѣтельства Вотчинной Полиціи о согласіи волостнаго общества на отпускъ означеннаго члена.

1) См. замѣтки 1—3 при ст. 500.
2) Всѣмъ Начальникамъ губерній присвоенъ общій титулъ Губернатора (см. замѣтку 3 при ст. 335).

ОТДѢЛЕНІЕ IV.

Обязанности волостнаго общества къ государству.

О РАСКЛАДКѢ И ВЗИМАНІИ КАЗЕННЫХЪ И ОБЩЕСТВЕННЫХЪ ПОДАТЕЙ.

508. Вслѣдствіе круговой поруки, установленной въ статьѣ 362, всѣ способные къ платежу члены общества обязываются

совокупными силами вносить подати соотвѣтственно послѣднимъ ревизскимъ сказкамъ и переводнымъ спискамъ.

Сія статья соотвѣтствуетъ отмѣненной по Продолженію 1887 года статьѣ 215 Устава о Податяхъ (ср. Свод. Зак., Т. V, Уст. о Прям. Нал.).

509. Способнымъ къ платежу податей почитается каждый достаточный членъ волостнаго общества, или способный къ работѣ.

Сія статья соотвѣтствуетъ отмѣненной по Продолженію 1887 года статьѣ 216 Устава о Податяхъ (ср. Свод. Зак., Т. V, Уст. о Прям. Нал.).

510. Для правильной раскладки податей, Волостной Старшина, при содѣйствіи Сотскихъ, составляетъ ежегодно, до наступленія 29 Сентября, роспись всѣмъ способнымъ къ платежу членамъ общества и, по числу ихъ, сообразно съ ревизскими сказками послѣдней переписи, распредѣляетъ въ упомянутой росписи всю податную сумму, слѣдующую къ поступленію съ общества.

1) Ср. §§ 15, 17 и 20 (л) Положенія 19 Февраля 1866 года (II П. С. З., 43034).

2) Сія статья была измѣнена въ томъ, что слова: «при содѣйствіи Сотскихъ», подлежатъ исключенію (привед. въ Сборникѣ доп. пост. къ Пол. о крест. Эстл. губ., Рев., 1877 г.).

3) Сія статья соотвѣтствуетъ отмѣненной по Продолженію 1887 года статьѣ 217 Устава о Податяхъ (ср. Свод. Зак., Т. V, Уст. о Прям. Нал.).

511. Раскладочная роспись представляется на разсмотрѣніе Вотчинной Полиціи, потомъ и по подписаніи оною, а также Волостнымъ Старшиною и Сотскими вносится ежегодно, къ 15 Октября, на утвержденіе Приходскаго Судьи. Споры, возникшіе вслѣдствіе замѣченныхъ Вотчинною Полиціею въ росписи неисправностей, не принятыхъ въ уваженіе Волостными Старшинами и Сотскими, предоставляются рѣшенію Приходскаго Суда.

1) См. замѣтку 1 при ст. 500.

2) См. замѣтку 2 при ст. 505.

3) Ср. §§ 20 (л) и 37 (д) Положенія 19 Февраля 1866 года (II П. С. З. 43034).

4) Дѣйствіе касающихся Вотчинной Полиціи статей 35—42 Положенія 19 Февраля 1866 года о волостномъ общественномъ управленіи отмѣнено (см. замѣтку 3 при ст. 306).

5) Сія статья была измѣнена въ томъ смыслѣ, что раскладочная роспись, по подписаніи ея Волостнымъ Старшиною и Помощниками, вносится ежегодно, къ 15 Октября, на утвержденіе Приходскаго Судьи и, въ случаѣ требованія Вотчинной Полиціи, должна быть представляема на ея разсмотрѣніе (привед. въ Сборникѣ доп. пост. къ Пол. о крест. Эстл. губ., Рев., 1877 г.).

6) Сія статья соотвѣтствуетъ отмѣненной по Продолженію 1887 года статьѣ 218 Устава о Податяхъ (ср. Свод. Зак., Т. V, Уст. о Прям. Нал.).

512. На основаніи той же росписи производится раскладка чрезвычайныхъ податей, напр. рекрутской повинности, равно сборъ на пополненіе податной недоимки, числящейся на обществѣ. Но и въ этомъ случаѣ оно вправѣ взыскать уплаченное имъ за неисправныхъ плательщиковъ, или съ имѣнія ихъ или же преслѣдованіемъ ихъ личности.

1) Рекрутская повинность отмѣнена (см. замѣтку 2 при ст. 275).

2) Сія статья соотвѣтствуетъ отмѣненной по Продолженію 1887 года статьѣ 219 Устава о Податяхъ (ср. Свод. Зак., Т. V, Уст. о Прям. Нал.).

513. Когда членъ общества уже признанъ неисправнымъ плательщикомъ, то Волостная Полиція, за неимѣніемъ достаточнаго залога вправѣ не только воспретить всякую, безъ особеннаго ея позволенія, продажу хлѣба и скота, принадлежащаго неисправному плательщику, но и распорядиться безъ согласія его продажею того и другаго на рынкахъ, подъ благонадежнымъ надзоромъ, наблюдая впрочемъ возможность такой продажи безъ разоренія хозяйства, дабы немедленно обезпечить слѣдующую съ виновнаго уплату податей до будущей жатвы, вносомъ соразмѣрной суммы, на сохраненіе въ волостную казну. Послѣ вноса этой суммы возвращается виновному право свободной продажи его произведеній.

1) См. замѣтку 1 при ст. 500.

2) Сія статья соотвѣтствуетъ отмѣненной по Продолженію 1887 года статьѣ 222 Устава о Податяхъ (ср. Свод. Зак., Т. V, Уст. о Прям. Нал.).

3) Ср. § 10 Правилъ 11 Іюня 1866 года (II П. С. З. 43383).

514. Волостной Старшина долженъ къ 15 Ноября и 1 Февраля какъ съ каждаго члена волостнаго общества, такъ равно и со стороны помѣщика, причитающійся полугодовой податной окладъ собрать и до времени вноса хранить въ волостной казнѣ. Къ 1 Января и 1 Марта каждаго года долженъ Волостной Старшина всю сумму сихъ полугодовыхъ податей, слѣдующихъ съ его волостнаго общества, внести въ Уѣздное Казначейство.

Примѣчаніе. Сборъ на отбываніе постоя (см. ст. 275) также долженъ быть своевременно взысканъ, и въ теченіе Марта и Сентября мѣсяцевъ каждаго года внесенъ въ Ревельскую Квартирную Коммисію.

1) Ср. § 10 Правилъ 11 Іюня 1866 года (II П. С. З., 43383).

2) Квартирная воинская повинность преобразована (см. замѣтку 3 при ст. 275).

3) Ревельская Квартирная Коммиссія упразднена (см. замѣтку 4 при ст. 275).

4) Сія статья соотвѣтствуетъ отмѣненной по Продолженію 1887 года статьѣ 220 Устава о Податяхъ (ср. Свод. Зак., Т. V, Уст. о Прям. Нал.).

515. Между тѣмъ волостному обществу и помѣщику предоставляется, по добровольному между ними соглашенію, опредѣлить и другой какой либо способъ раскладки податей, напр. принятіемъ ихъ на собственную отвѣтственность помѣщика, или исключительнымъ распредѣленіемъ между владѣльцами крестьянскихъ поземельныхъ участковъ, соразмѣрно съ величиною самихъ участковъ и т. п.

Сія статья соотвѣтствуетъ отмѣненной по Продолженію 1887 года статьѣ 221 Устава о Податяхъ (ср. Свод. Зак., Т. V, Уст. о Прям. Нал.).

516. Но о каждомъ новомъ, упоминаемомъ въ статьѣ 515, способѣ раскладки податей, установленномъ полюбовно помѣщикомъ и обществомъ, они представляютъ предварительно на утвержденіе Приходскаго Суда. Впрочемъ помѣщику и волостному обществу предоставляется право въ теченіе времени отказаться отъ такого рода условленной раскладки, объявивъ о томъ впередъ за девять мѣсяцевъ, и требовать введенія узаконенной раскладки, выше сего означенной.

1) Мірской Приходскій Судъ упраздненъ (см. замѣтку 4 при ст. 24).

2) Сія статья соотвѣтствуетъ отмѣненной по Продолженію 1887 года статьѣ 221 Устава о Податяхъ (ср. Свод. Зак., Т. V, Уст. о Прям. Нал.).

517. Для покрытія необходимыхъ, или общеполезныхъ расходовъ общества, предоставляется Волостной Сходкѣ право опредѣлять особыя складки.

1) Ср. § 11 (е) Положенія 19 Февраля 1866 года (II П. С. З. 43034).

2) Сія статья измѣнена въ томъ смыслѣ, что для покрытія необходимыхъ, или общеполезныхъ расходовъ общества, предоставляется Сходу Выборныхъ право назначать особые сборы (привед. въ Сборникѣ доп. пост. къ Пол. о крест. Эстл. губ., Рев., 1877 г.).

518. Количество этихъ складокъ, мѣсто и время взиманія ихъ опредѣляется, со всею точностію, Волостною Сходкою. Для распредѣленія же складки между членами общества, ежегодно составляется раскладочная роспись, которая представляется Вотчинной Полиціи для просмотра и одобренія, а утверждается Приходскимъ Судомъ, который, съ своей стороны, наблюдаетъ, чтобы росписи эти не содержали въ себѣ чего либо противозаконнаго.

1) См. замѣтки 1 и 2 при ст. 517.
2) См. замѣтку 1 при ст. 500.
3) См. замѣтку 1 при ст. 516.

519. Волостной Старшина, или его Помощники, принявъ за-

*

тѣмъ въ руководство утвержденную раскладочную роспись, заботятся уже о правильномъ сборѣ волостныхъ складокъ въ той мѣрѣ, въ томъ мѣстѣ, и въ то время, которыя опредѣлены Волостною Сходкою.

См. замѣтку 1 при ст. 517.

520. Всѣ прочія повинности волостнаго общества, лежащія на поземельныхъ участкахъ, отбываются, на основаніи постановленій, изложенныхъ въ Раздѣлѣ IV Книги I о повинностяхъ и податяхъ, арендаторами и поземельными собственниками.

521. Владѣльцы нынѣ существующихъ мелкихъ арендныхъ поземельныхъ участковъ, при раскладкѣ повинностей, соединяются вмѣстѣ такъ, чтобы сложность ихъ участковъ равнялась, по крайней мѣрѣ, установленному для вновь учреждаемыхъ арендныхъ поземельныхъ участковъ, крайне меньшему размѣру (ст. 58); такіе владѣльцы отвѣтствуютъ волостному обществу круговою порукою за точное и своевременное исполненіе причитающихся на ихъ долю повинностей.

См. замѣтки 1 и 2 при ст. 362.

522. Гдѣ, во время продолженія барщины (ст. 141), или по заключенію Волостной Сходки, постройка крестьянскихъ жилыхъ домовъ и поставка нужной для крышъ соломы составляютъ обязанность самаго волостнаго общества, тамъ поступаютъ такимъ же образомъ, какъ и въ предъидущей статьѣ упомянуто.

1) Издѣльныя (барщинныя) повинности крестьянъ арендаторовъ отмѣнены (см замѣтку при ст. 4).
2) См. замѣтку 1 при ст. 517.

523. Тѣ арендаторы и поземельные собственники, которые не исполнили установленнаго волостнымъ обществомъ порядка при отправленіи, по раскладкѣ, общественныхъ повинностей, обязаны, по опредѣленію Волостной Полиціи, сдѣлать вознагражденіе. Такое вознагражденіе обезпечивается обратнымъ поручительствомъ всѣхъ арендаторовъ и поземельныхъ собственниковъ общества.

См. замѣтку 1 при ст. 560.

ОТДѢЛЕНІЕ V.

Заведенія общественнаго благосостоянія.

I. О запасномъ хлѣбномъ магазинѣ.

а) Магазинныя строенія.

524. Каждое волостное общество, одно, или, согласно статьѣ 301, составленное изъ нѣсколькихъ обществъ, должно имѣть по

крайней мѣрѣ одно магазинное строеніе, назначенное собственно для храненія хлѣбнаго запаса, собираемаго въ видѣ общественнаго имущества.

1) Сія (524) статья и слѣдующія (525—589) статьи замѣнены статьями 180—188 (по Прод. 1895 г.) Устава объ Обезпеченіи Народнаго Продовольствія (Свод. Зак., Т. XIII).

2) Ср. §§ 9 и 15 Правилъ 11 Іюня 1866 года (II П. С. З., 43383).

3) Ср. Отдѣлъ IV Инструкціи объ управленіи запасными хлѣбными магазинами и кассами въ волостныхъ обществахъ Остзейскихъ губерній 22 Октября 1869 года (см. Ч. V сего Сборника, Кн. III, Прил. къ § 9, замѣтк. 4).

525. Магазинъ долженъ быть устроенъ изъ самыхъ прочныхъ матеріаловъ и притомъ неудобовозгарающихся, въ безопасномъ мѣстѣ отъ пожарныхъ случаевъ. Посему постройка деревяннаго магазина и покрышка его удобосгараемыми матеріалами воспрещаются.

См. замѣтку 1 при ст. 524.

526. Магазины должны быть внутри обшиты досками, дабы ссыпаемый въ нихъ хлѣбъ не портился отъ сырости.

См. замѣтку 1 при ст. 524.

б) Хлѣбный запасъ.

527. Полный запасъ магазина заключаетъ въ себѣ столько хлѣба, чтобы на каждую по послѣдней ревизіи числящуюся въ волостномъ обществѣ ревизскую душу мужескаго пола состояло въ немъ по одной съ половиною четверти озимаго и по одной половинѣ яроваго хлѣба. Хлѣба должны быть хорошаго свойства, а яровой притомъ годенъ для посѣва.

См. замѣтку 1 при ст. 524.

528. Въ волостяхъ, гдѣ хлѣбный запасъ собранъ еще не сполна, каждая ревизская душа мужескаго пола обязывается, до приведенія запаса въ предписанную закономъ нормальную мѣру, вносить въ магазинъ ежегодно по получетверику ржи и по полугарнцу яроваго хлѣба. Вносы эти раскладываются на всѣхъ собственниковъ и временныхъ владѣльцевъ поземельныхъ участковъ волости, соразмѣрно съ величиною оныхъ.

См. замѣтку 1 при ст. 524.

529. Если по новой ревизіи окажется, что число душъ въ волостномъ обществѣ увеличилось противъ прежняго, то хлѣбные

вносы (ст. 527) продолжаются до тѣхъ поръ, пока запасъ въ магазинѣ достигнетъ узаконенной соразмѣрности съ общимъ числомъ душъ послѣдней ревизіи.

См. замѣтку 1 при ст. 524.

530. Въ случаѣ неурожая ржи, дозволяется вносить, вмѣсто одной четверти ржи, полторы четверти ячменя, или, смотря по обстоятельствамъ, двѣ четверти овса; въ случаѣ же неурожая яроваго хлѣба, вносятъ вмѣсто онаго рожь, примѣняясь къ опредѣленной выше пропорціи. Управляющіе магазиномъ, въ слѣдующую за тѣмъ осень, обязаны наблюдать за пополненіемъ того самаго количества хлѣба, и тѣхъ самыхъ родовъ, которые опредѣлены закономъ въ запасъ.

См. замѣтку 1 при ст. 524.

531. При возвратѣ годовой ссуды хлѣба изъ магазина засыщикъ обязанъ внести за оную ссуду присыпъ (Bath) по полугарнцу съ четверика.

Ср. примѣчаніе къ статьѣ 3426 Свода гражданскихъ узаконеній губерній Прибалтійскихъ (изд. 1864 г.).

532. Эта прибыль или присыпъ предназначается преимущественно на вспомоществованіе нуждающимся членамъ общества и въ видѣ жалованья для должностныхъ лицъ онаго. Но если, по истеченіи года, окажется остатокъ въ присыпѣ, а магазинъ еще не пополненъ, то присыпъ присоединяется къ хлѣбному запасу впредь до пополненія магазина въ опредѣленной закономъ мѣрѣ. Когда хлѣбный запасъ достигнетъ нормальной своей пропорціи, то присыпъ обращается въ пользу волостной казны (ст. 592).

1) См. замѣтку при ст. 531.

2) Ср. § 10 Правилъ 11 Іюня 1866 года (II П. С. З., 43383).

533. Членъ, выбывающій изъ волостнаго общества, не можетъ простирать рѣшительно никакихъ притязаній на какую либо долю запаснаго хлѣба. Только въ случаяхъ, когда части волостнаго общества или цѣлое общество съ назначенною имъ землею присоединяются къ другому волостному обществу, производится или соразмѣрный раздѣлъ или соразмѣрное соединеніе запаснаго хлѣба въ двухъ общественныхъ магазинахъ.

См. замѣтку 1 при ст. 524.

534. Означенныя въ предъидущей статьѣ распоряженія по этому предмету, съ подробнымъ объясненіемъ всѣхъ обстоятельствъ, сопровождающихъ раздѣлъ или соединеніе запасныхъ магазиновъ, производятся подъ наблюденіемъ и руководствомъ мѣст-

наго Гакенрихтера, а если дѣло касается двухъ волостныхъ обществъ, принадлежащихъ различнымъ округамъ, то подъ наблюденіемъ Гражданскаго Губернатора. Во всякомъ случаѣ окончательное рѣшеніе по сему предмету требуетъ особаго утвержденія Гражданскаго Губернатора.

1) Должность Гакенрихтера упразднена (см. замѣтку 2 при ст. 285)

2) Всѣмъ начальникамъ губерній присвоенъ общій титулъ Губернатора (см. замѣтку 3 при ст. 335).

3) См. замѣтку 1 при ст. 524.

535. Волостное общество отвѣтствуетъ круговымъ ручательствомъ, какъ за возвращеніе ссудъ, выданныхъ изъ магазина, такъ и за ежегодные сборы, въ магазинъ поступающіе. Но такое ручательство общества простирается только на недоимки за послѣдне-прошедшій годъ, въ томъ уваженіи, что всякая оказавшаяся въ запасномъ магазинѣ недоимка, посредствомъ раскладки на способныхъ къ платежу членовъ общества, должна быть въ то же самое время пополнена. За недоимки, накопившіяся по магазину въ срокъ болѣе продолжительный, отвѣчаютъ допустившія до того неисправныя должностныя лица, когда самъ должникъ окажется несостоятельнымъ. Исключеніе изъ сего правила обозначено въ статьяхъ 579 и 584.

См. замѣтку 1 при ст. 524.

в) Управленіе магазиномъ.

536. Магазинъ состоитъ въ завѣдываніи волостнаго Старшины и подъ присмотромъ двухъ смотрителей, съ отвѣтственностію означенныхъ здѣсь должностныхъ лицъ за цѣлость ввѣреннаго имъ магазина.

См. замѣтку 1 при ст. 524.

537. Магазинные смотрители избираются всѣмъ волостнымъ обществомъ, преимущественно изъ зажиточнѣйшихъ членовъ его, изъ разряда арендаторовъ и поземельныхъ собственниковъ, и должны быть вообще люди безукоризненнаго поведенія. Дозволяется избирать въ эту должность и Сотскихъ и Выборныхъ. Такой выборъ утверждается Вотчинной Полиціею; но если избранъ кто либо изъ Сотскихъ, или Выборныхъ, то въ семъ случаѣ не требуется никакого особаго утвержденія ихъ въ этой должности.

1) См. замѣтку при ст. 370.

2) Полиція въ Прибалтійскихъ губерніяхъ преобразована (см. замѣтку 1 и 2 при ст. 380).

3) См. замѣтку 1 при ст. 524.

538. Запасный магазинъ долженъ быть запертъ тремя замками, отъ которыхъ одинъ ключъ находится у Волостнаго Старшины, другой у одного изъ магазинныхъ смотрителей, а третій хранится въ Вотчинной Полиціи.

1) См. замѣтку 2 при ст. 537.
2) См. замѣтку 1 при ст. 524.

539. Одни только смотрители принимаютъ и раздаютъ изъ магазина хлѣбъ, и потому всегда оба вмѣстѣ должны находиться при пріемѣ и отпускѣ хлѣба. Оба вмѣстѣ, отвѣтствуя одинаково за мѣру и доброту хлѣба, не должны принимать хлѣба худаго качества, или въ нечистомъ видѣ.

См. замѣтку 1 при ст. 524.

540. Магазинъ отпирается смотрителями. Для того Волостной Старшина передаетъ имъ ключъ, хранящійся у него самого, а также и вытребованный предварительно изъ Вотчинной Полиціи, съ надлежащимъ наставленіемъ о томъ, какъ смотрители должны въ магазинѣ распорядиться.

1) См. замѣтку 2 при ст. 537.
2) См. замѣтку 1 при ст. 524.

541. Смотрители, возвращая потомъ лично ключи Волостному Старшинѣ, доносятъ ему подробно, сколько и какого хлѣба изъ магазина отпущено или принято, для точной записки въ приходорасходную книгу запаснаго магазина. Волостной Старшина въ то же время о семъ доноситъ Вотчинной Полиціи.

1) См. замѣтку 2 при ст. 537.
2) См. замѣтку 1 при ст. 524.

542. Смотрители надъ магазиномъ не могутъ изъ онаго отпускать хлѣба болѣе того, сколько имъ отъ Волостнаго Старшины приказано было.

См. замѣтку 1 при ст. 524.

543. Волостные Старшины и магазинные смотрители, каждый разъ при вступленіи своемъ въ должность, обязаны удостовѣриться лично о дѣйствительномъ состояніи магазина посредствомъ перемѣрки всего принимаемаго ими, находящагося въ наличности, запаснаго хлѣба. Вновь избранный Волостной Старшина допускается къ присягѣ не прежде, какъ по предъявленіи въ Приходскомъ Судѣ свидѣтельства отъ мѣстнаго Гакенрихтера о томъ, что онъ въ точности повѣрилъ поручаемый завѣдыванію его магазинъ, какъ перемѣркою наличныхъ продуктовъ, такъ и приведеніемъ въ извѣ-

стность всѣхъ ссудъ и числящихся на магазинѣ недоимокъ, а обо всемъ найденномъ имъ довелъ уже до свѣдѣнія Гакенрихтера.

1) См. замѣтку 1 при ст. 516.
2) См. замѣтку 1 при ст. 534.
3) См. замѣтку 1 при ст. 524.

544. Сверхъ того ежегодно, предъ наступленіемъ жатвы, производится перемѣрка всего хранящагося въ магазинѣ запаснаго хлѣба, въ присутствіи Волостнаго Старшины, магазинныхъ смотрителей и особаго присяжнаго изъ крестьянъ, назначаемаго Приходскимъ Судомъ изъ подвѣдомственныхъ ему членовъ общества и получающаго въ видѣ вознагражденія за трудъ одинъ четверикъ ржи изъ магазина. Затѣмъ Вотчинная Полиція, съ своей стороны, повѣряетъ приходорасходныя книги со времени послѣдней перемѣрки запаснаго хлѣба.

1) См. замѣтку 1 при ст. 516.
2) См. замѣтку 2 при ст. 537.
3) См. замѣтку 1 при ст. 524.

545. Означенный въ предъидущей статьѣ особый присяжный для принятія участія при ревизіи, по окончаніи оной, обязанъ представить Вотчинной Полиціи донесеніе о состояніи запаснаго магазина и, получивъ отъ нея письменное засвидѣтельствованіе въ томъ, что таковое донесеніе имъ сдѣлано, долженъ оное съ упомянутымъ донесеніемъ представить мѣстному Гакенрихтеру.

1) См. замѣтку 2 при ст. 537.
2) См. замѣтку 1 при ст. 534.
3) См. замѣтку 1 при ст. 524.

546. По поступленіи въ магазинъ ежегодныхъ вносовъ хлѣба со стороны членовъ общества, и пополненіи ими прежнихъ ссудъ, съ причитающимся присыпомъ (Bath), когда слѣдовательно запасы магазина вновь освѣжены и пополнены въ опредѣленной закономъ мѣрѣ, Волостной Старшина представляетъ на разсмотрѣніе Гакенрихтера общій счетъ, за подписью Вотчинной Полиціи и своею, и вмѣстѣ съ тѣмъ особую вѣдомость о всѣхъ оборотахъ хлѣбныхъ запасовъ, произведенныхъ по магазину въ теченіе года. Сей счетъ и вѣдомость составляются по формѣ, приложенной подъ литерою К.

1) См. замѣтку 1 при ст. 534.
2) См. замѣтку 2 при ст. 537.
3) См. замѣтку 1 при ст. 524.

547. Гакенрихтеръ разсматриваетъ годовую вѣдомость о состояніи магазина; а для повѣрки ея, въ случаѣ надобности, требуетъ и подлинную приходорасходную книгу волостнаго общества. Затѣмъ по составленіи общей вѣдомости о состояніи всѣхъ запас-

ныхъ магазиновъ во ввѣренномъ управленію его округѣ, Гакенрихтеръ въ началѣ Декабря препровождаетъ эту вѣдомость къ Гражданскому Губернатору.

1) См. замѣтки 1 и 2 при ст. 534.
2) См. замѣтку 1 при ст. 524.

548. Наблюдая вообще за точнымъ исполненіемъ установленныхъ по этому предмету правилъ, Гакенрихтеръ обязанъ, въ потребныхъ случаяхъ, и безъ особеннаго предписанія губернскаго начальства, по собственному своему усмотрѣнію, ревизовать по временамъ запасные хлѣбные магазины, чтобы лично удостовѣриться: состоятъ ли показываемые по вѣдомостямъ продукты дѣйствительно въ наличности и исправно ли ведутся приходорасходныя книги.

1) См. замѣтку 1 при ст. 534.
2) См. замѣтку 1 при ст. 524.

549. Если при собственной ревизіи, или вслѣдствіе сторонняго показанія, Гакенрихтеръ усмотритъ, что завѣдывающіе магазинемъ виновны въ какихъ либо упущеніяхъ, въ подлогѣ или растратѣ запасовъ, то онъ немедленно: 1) приступаетъ къ слѣдствію для открытія виновнаго; 2) принимаетъ мѣры для пополненія оказавшагося недостатка; 3) по собственному усмотрѣнію, соображаясь съ обстоятельствами, удаляетъ отъ должностей Волостнаго Старшину и магазинныхъ смотрителей, буде признаетъ ихъ виновными, и 4) представляетъ о томъ Гражданскому Губернатору, для дальнѣйшаго поступленія съ ними по законамъ.

1) См. замѣтки 1 и 2 при ст. 534.
2) См. замѣтку 1 при ст. 524.

550. Вотчинная Полиція наблюдаетъ, чтобы всѣ должностныя лица по магазину исполняли лежащія на нихъ закономъ установленныя обязанности какъ относительно управленія магазиномъ, такъ равно сбора выданныхъ ссудъ и недоимокъ, числящихся по магазину. Посему и Вотчинная Полиція вправѣ съ своей стороны ревизовать магазинъ во всякое время, когда найдетъ то нужнымъ.

1) См. замѣтку 2 при ст. 537.
2) См. замѣтку 1 при ст. 524.

г) Объ открытіи хлѣбнаго магазина и выдачѣ изъ онаго ссудъ.

551. Когда въ обществѣ окажется потребность въ открытіи магазина и Волостной Старшина доведетъ о семъ до свѣдѣнія Вотчин-

ной Полиціи, то послѣдняя обязана донести о томъ Гакенрихтеру, который въ свою очередь представляетъ объ этомъ Гражданскому Губернатору и ожидаетъ его рѣшенія.

1) См. замѣтки 1 и 2 при ст. 534.
2) См. замѣтку 2 при ст. 537.
3) См. замѣтку 1 при ст. 534.

552. Первое открытіе магазина можетъ послѣдовать не иначе, какъ съ формальнаго разрѣшенія Гражданскаго Губернатора, ежегодно даваемаго; затѣмъ магазинъ можетъ быть отворяемъ по истеченіи каждаго мѣсяца уже безъ особаго на то разрѣшенія. Всякая выдача хлѣба изъ магазина, кромѣ когда ссуда требуется для посѣва, можетъ быть производима до истеченія мѣсяца, только по предписанію Гражданскаго Губернатора.

1) См. замѣтку 2 при ст. 534.
2) См. замѣтку 1 при ст. 524.

553. Количество, сколько именно можетъ быть выдаваемо хлѣба на каждую душу мужескаго пола, опредѣляется особо Гражданскимъ Губернаторомъ въ то же время, когда онъ разрѣшаетъ отворить магазинъ. Если потребуется ссуда гораздо болѣе обыкновенно опредѣляемой, то она можетъ быть выдана только въ такомъ случаѣ, когда заемщикъ представитъ спеціальное ипотечное обезпеченіе, или когда волостное общество приметъ на себя ручательство за должника въ исправномъ возвратѣ ссуды.

1) См. замѣтку 1 при ст. 524.
2) См. замѣтку 2 при ст. 534.

554. Каждый арендаторъ или поземельный собственникъ, участокъ котораго не меньше установленнаго въ статьѣ 58, крайне меньшаго размѣра, имѣетъ право на полную опредѣленную Гражданскимъ Губернаторомъ ссуду, по соразмѣрности его участка. Но арендаторы, участки которыхъ меньше этого размѣра, обязываются обезпечить займы свои, если волостныя должностныя лица признаютъ, что безъ того возвратъ ссуды недостаточно обезпеченъ.

1) См. замѣтку 2 при ст. 534.
2) См. замѣтку 1 при ст. 524.

555. Членамъ волостнаго общества, не принадлежащимъ къ разряду арендаторовъ, или поземельныхъ собственниковъ, ссуды хлѣба изъ магазина могутъ быть отпускаемы только съ вѣрнымъ обезпеченіемъ, а работникамъ, или ихъ семействамъ, только за поручительствомъ ихъ хозяевъ.

1) См. замѣтки 1 и 2 при ст. 367.
2) См. замѣтку 1 при ст. 524.

556. Завѣдывающіе магазиномъ вправѣ требовать обезпеченія при выдачѣ ссуды и отъ тѣхъ хозяевъ крестьянскихъ дворовъ, которые объявили, что оставляютъ ихъ, но еще до наступленія 23 Апрѣля желаютъ получить ссуду изъ магазина. Если они не въ состоаніи представить достаточнаго обезпеченія, то объ этомъ доводится до свѣдѣнія Приходскаго Суда, для учрежденія конкурса надъ имуществомъ такого хозяина.

1) См. замѣтку 1 при ст. 516.
2) См. замѣтку 1 при ст. 524.

557. При выдачѣ ссудъ изъ магазина, первые отпуски хлѣба производятся зерномъ, наидолѣе хранившимся въ магазинѣ.

См. замѣтку 1 при ст. 524.

558. Для предохраненія хлѣба отъ порчи чрезъ долгое лежаніе, завѣдывающіе магазиномъ обязаны пріискивать вѣрные случаи къ заимообразному сбыту того количества хлѣба, которое подлежитъ обмѣну, причемъ они должны наблюдать слѣдующее: 1) Испросить на то дозволенія Вотчинной Полиціи, которая, въ случаѣ своего согласія на предполагаемый обмѣнъ хлѣба въ видѣ заимообразной ссуды, доводитъ о семъ до свѣдѣнія Гакенрихтера. 2) По полученіи разрѣшенія Гакенрихтера, завѣдывающіе хлѣбнымъ магазиномъ вправѣ приступать къ упомянутому обмѣну хлѣба въ видѣ ссуды, которая однакожъ можетъ быть совершена только подъ условіемъ надежнаго обезпеченія магазина и съ обязательствомъ со стороны заемщиковъ въ томъ, что полученное ими количество хлѣба они возвратятъ осенью того же года, и притомъ въ свѣжемъ и доброкачественномъ видѣ. 3) Когда же на полученіе таковой ссуды желающихъ не окажется, то арендаторы и поземельные собственники обязаны, соразмѣрно съ величиною своихъ участковъ, произвести означенный заимообразный обмѣнъ хлѣба съ цѣлію освѣженія запасовъ.

1) См. замѣтку 2 при ст. 537.
2) См. замѣтку 1 при ст. 534.
3) См. замѣтку 1 при ст. 524.

559. При назначеніи выдачъ изъ магазина, завѣдывающія онымъ должностныя лица обязаны наблюдать, чтобы въ теченіе весны и до новой жатвы въ ссуду и пособіе было отпущено не болѣе половины опредѣленныхъ закономъ запасовъ.

См. замѣтку 1 при ст. 524.

560. Изъ второй половины опредѣленныхъ наличныхъ запасовъ магазина могутъ быть выдаваемы ссуды хлѣба не иначе, какъ

1) по формальному разрѣшенію Гражданскаго Губернатора, или 2) подъ письменное поручительство мѣстной Вотчинной Полиціи, въ отношеніи къ исправному возврату ссудъ.

1) См. замѣтку 2 при ст. 534.
2) См. замѣтку 2 при ст. 537.
3) См. замѣтку 1 при ст. 524.

д) О сборѣ хлѣба въ магазины.

561. Строгое взысканіе ежегодныхъ ссудъ съ причитающимся на нихъ присыпомъ, или прибыльною долею (Bath), и ежегодныхъ сборовъ, составляетъ главную обязанность должностныхъ лицъ, завѣдывающихъ магазиномъ, и лежитъ на особенной ихъ отвѣтственности.

См. замѣтку 1 при ст. 524.

562. Должностнымъ лицамъ, которыя завѣдываютъ хлѣбнымъ магазиномъ, вмѣняется въ непремѣнную обязанность немедленно по уборкѣ жатвы, не позже 1 Ноября и прежде даже вноса казенныхъ податей, взыскивать въ магазинъ какъ опредѣленные ежегодные, обычные, такъ и добавочные сборы, равно и годовыя ссуды, съ причитающеюся прибылью.

1) См. замѣтку 1 при ст. 524.
2) См. замѣтку 1 при ст. 275.

563. При поступленіи всѣхъ ежегодныхъ вносовъ, первоначально отчисляется и записывается въ приходъ законная прибыльная доля, буде она подлежитъ ко взысканію.

См. замѣтку 1 при ст. 524.

564. Чтобы точнѣе обезпечить правильный возвратъ выданныхъ ссудъ, поступленіе прибыльной доли и ежегодные сборы въ магазинъ, лица, завѣдывающія онымъ, въ случаѣ сомнѣнія въ исправности заемщика, могутъ распорядиться уборкою принадлежащей ему жатвы, подъ надзоромъ особо отряженныхъ для того людей.

См. замѣтку 1 при ст. 524.

565. Если должникъ не лишился возможности уплатить въ срокъ свой долгъ магазину, вслѣдствіе неурожая, градобитія или иныхъ несчастныхъ случаевъ, то пополненіе числящейся на немъ недоимки немедленно производится общимъ порядкомъ взысканія. Только по опредѣленію Волостной Сходки, утвержденному Волостною Полиціею, можетъ быть дана должнику отсрочка, но на время,

каждый разъ въ точности означаемое, и не иначе, какъ за круговымъ поручительствомъ всего волостнаго общества.

1) См. замѣтку 2 при ст. 537.
2) См. замѣтку 1 при ст. 524.

566. Если при сборахъ хлѣба, произведенныхъ на законномъ основаніи, откроются по магазину недоимки, пополненіе которыхъ въ то же самое время окажется невозможнымъ, то Волостной Старшина доводитъ объ этомъ до свѣдѣнія Гакенрихтера, для немедленнаго изслѣдованія настоящихъ причинъ недобора и для принятія мѣръ къ пополненію потребнаго количества хлѣба.

1) См. замѣтку 1 при ст. 534.
2) См. замѣтку 1 при ст. 524.

567. Если въ такомъ недоборѣ окажутся виновными завѣдывающія магазиномъ лица, то они обязаны пополнить его своими собственными средствами. Въ противномъ случаѣ недостатокъ не исключается изъ суммы запасовъ, но долженъ быть пополненъ раскладкою на все общество, равномѣрно за него отвѣтствующее.

См. замѣтку 1 при ст. 524.

568. Когда волость, по необходимости и по силѣ общаго круговаго поручительства, должна пополнить недоимку, оказавшуюся за какимъ либо должникомъ, вслѣдствіе разстройства его имущества, или вслѣдствіе случайнаго несчастія, то Волостной Старшина раскладываетъ сію недоимку немедленно, т. е. въ ту же самую осень, на всѣхъ поземельныхъ собственниковъ и арендаторовъ, соразмѣрно величинѣ поземельныхъ ихъ участковъ и, записавъ долю каждаго изъ нихъ на его усадьбѣ, заботится, чтобы недоимка во всякомъ случаѣ была внесена въ слѣдующемъ за тѣмъ году.

Примѣчаніе. Въ отношеніи къ владѣльцамъ нынѣ существующихъ мелкихъ арендныхъ поземельныхъ участковъ, поступаютъ въ подобномъ случаѣ на основаніи статьи 521.

См. замѣтку 1 при ст. 524.

569. Исполненіе обязанностей, сопряженныхъ съ общею отвѣтственностію всей волости, ни въ какомъ случаѣ не отлагается долѣе указаннаго въ предъидущей статьѣ срока; напротивъ всѣ такія раскладки должны быть вносимы прежде текущихъ долговъ по магазину и преимущественно предъ ними. Завѣдывающіе магазиномъ обязаны исполнять это постановленіе, подъ опасеніемъ строгой отвѣтственности за нарушеніе онаго; а Гакенрихтеры съ своей стороны особенно внушаютъ и наблюдаютъ за исполненіемъ

сего постановленія. Исключеніе изъ этого общаго правила допускается только тогда, когда должникъ, по опредѣленію Волостной Сходки, получилъ отсрочку.

1) См. замѣтку 1 при ст. 534.
2) См. замѣтку 1 при ст. 524.

570. По этому члены, выбывающіе изъ волостнаго общества, обязаны, прежде выхода своего, представить соразмѣрное обезпеченіе, буде съ нихъ причитается доля недоимочныхъ вносовъ въ магазинъ.

См. замѣтку 1 при ст. 524.

571. На увольненіе цѣлой волости отъ вноса прибыльныхъ долей (Bath), или годоваго сбора, въ случаѣ общаго неурожая, испрашивается каждый разъ особое разрѣшеніе Гражданскаго Губернатора.

1) См. замѣтку 2 при ст. 534.
2) См. замѣтку 1 при ст. 524.

572. Когда всю волость, или большую часть ея постигнетъ чрезвычайное бѣдствіе, такъ, что ни отдѣльные должники, ни общество, по круговому поручительству, не въ состояніи выполнить своихъ обязанностей къ магазину, то Гакенрихтеръ немедленно доноситъ Гражданскому Губернатору для дальнѣйшихъ съ его стороны распоряженій.

1) См. замѣтки 1 и 2 при ст. 534.
2) См. замѣтку 1 при ст. 524.

е) О магазинныхъ долгахъ.

573. Каждая ссуда изъ магазина почитается личнымъ долгомъ, сдѣланнымъ заемщикомъ собственно на себя, подъ личною его отвѣтственностію. Такіе долги не переводятся ни на усадьбу заемщика, ни на преемника арендныхъ его правъ, безъ положительнаго на то согласія послѣдняго. Исключеніе изъ этого допускается, когда аренда перейдетъ естественному наслѣднику; но и тогда послѣдній, вмѣстѣ съ отреченіемъ отъ наслѣдства, освобождается и отъ этого долга.

См. замѣтку 1 при ст. 524.

574. Когда вступающій во владѣніе усадьбою новый хозяинъ или арендаторъ, по произвольному соглашенію, приметъ на себя долгъ предмѣстника по магазину, то вмѣстѣ съ тѣмъ онъ

принимаетъ и всѣ обязанности прежняго хозяина въ этомъ отношеніи на себя.

См. замѣтку 1 при ст. 524.

575. Для окончательнаго правильнаго устройства магазиновъ, и для исключенія всѣхъ долговыхъ требованій, которыя безотлагательно, или со временемъ не могутъ быть обращены въ наличность, слѣдуетъ различать долги уплатные отъ неуплатныхъ (т. е. долги, которые еще могутъ быть взысканы, отъ тѣхъ, которые признаются безнадежными къ пополненію).

См. замѣтку 1 при ст. 524.

576. Уплатными или взысканными долгами почитаются тѣ долги, когда первоначальный заемщикъ не уплатилъ въ срокъ ссуды по слѣдующимъ причинамъ: 1) по оказанной ему снисходительности; 2) по собственному нерадѣнію, или 3) по какимъ инымъ обстоятельствамъ. Въ этихъ случаяхъ могутъ быть приняты ко взысканію лежащаго на немъ долга понудительныя мѣры, какъ въ предѣлахъ самой волости, гдѣ находится несданная имъ усадьба, такъ и въ другихъ мѣстахъ, гдѣ будетъ предстоять возможность задержать его.

Примѣчаніе. Это распоряженіе впрочемъ не относится до текущихъ долговъ по магазину каждаго года, потому что въ отношеніи къ непремѣнному ихъ взысканію опредѣлены особыя правила статьею 561 и далѣе.

См. замѣтку 1 при ст. 524.

577. Вотчинная Полиція, обще съ должностными лицами, завѣдывающими магазиномъ, имѣетъ право рѣшать: можетъ ли заемщикъ пополнить принятый имъ на себя и не внесенный еще уплатный долгъ, или не въ состояніи этого сдѣлать.

1) См. замѣтку 2 при ст. 537.
2) См. замѣтку 1 при ст. 524.

578. Усмотрѣнію Вотчинной Полиціи вмѣстѣ съ лицами, которыя завѣдываютъ хлѣбнымъ магазиномъ, предоставляется: 1) опредѣлить должнику одну, или нѣсколько отсрочекъ для удовлетворенія уплатнаго долга, или 2) требовать немедленно пополненія уплатнаго долга, приступивъ, при содѣйствіи Гакенрихтера, ко взысканію долга полицейскимъ порядкомъ, или наконецъ 3) представить Приходскому Суду, дабы оный учре-

дилъ по имѣнію должника особый конкурсъ. Каждая опредѣленная должнику отсрочка утверждается особо Гакенрихтеромъ.

1) См. замѣтку 2 при ст. 537.
2) См. замѣтку 1 при ст. 534.
3) См. замѣтку 1 при ст. 516.
4) См. замѣтку 1 при ст. 524.
5) Дѣла о несостоятельности, не исключая и дѣлъ о несостоятельности лицъ крестьянскаго сословія, производятся по правиламъ, изложеннымъ въ Уставѣ Гражданскаго Судопроизводства (Свод. Зак., Т. XVI, Ч. I, ст. 1899 прил.). За симъ законоположенія о конкурсѣ, вошедшія въ мѣстныя Крестьянскія Положенія, отмѣняются (тамъ же, прил.: ст. 2. прим.).

579. Если часть этого долга, предлежащаго къ разряду уплатныхъ, не пополнена ни взыскнымъ порядкомъ, ни содѣйствіемъ конкурса, то она причисляется къ разряду неуплатныхъ долговъ, слагается со счетовъ и пополняется, въ силу круговой поруки, особою раскладкою на всѣхъ, способныхъ къ платежу, членовъ общества (см. ст. 585).

1) См. замѣтку 1 при ст. 524.
2) См. замѣтку 5 при ст. 578.

580. Хозяинъ или арендаторъ усадьбы, на которомъ накопились долги прежняго времени по магазину, не можетъ оставлять усадьбы, безъ предварительной уплаты долга сполна, или безъ представленія въ самой волости поручительства, признаннаго достаточнымъ Вотчинною Полиціею и должностными лицами по магазину.

1) См. замѣтку 2 при ст. 537.
2) См. замѣтку 1 при ст. 524.

581. Состоящій должнымъ магазину также не можетъ оставить волость, не уплативъ прежде накопившагося на немъ уплатнаго долга. Исключеніемъ изъ сего можетъ быть: 1) если само волостное общество дозволитъ ему выбыть изъ среды своей и, на основаніи круговаго со стороны общества поручительства, согласится внести долгъ за него въ слѣдующую затѣмъ осень; или 2) подобное снисхожденіе оказывается и такому должнику, который уже два года заработывалъ свой долгъ въ обществѣ.

См. замѣтку 1 при ст. 524.

582. Когда помѣщикъ отказалъ арендатору въ содержаніи крестьянскаго арреднаго поземельнаго участка, прежде чѣмъ послѣдній успѣлъ уплатить накопившійся на немъ долгъ по магазину, а арендаторъ, лично обязавшійся тѣмъ долгомъ, не можетъ найти въ самой волости благонадежнаго поручительства, то Мірской Приходскій Судъ рѣшаетъ: слѣдуетъ ли открыть конкурсъ по

имуществу должника или же обязать его на законномъ основаніи заработать свой долгъ въ пользу общества.

1) См. замѣтку 1 при ст. 516.
2) См. замѣтку 1 при ст. 524.
3) См. замѣтку 5 при ст. 578.

583. Когда владѣлецъ или управитель имѣніемъ принялъ на себя поручительство по какому либо долгу въ магазинъ, то уплата по поручительству во всякомъ случаѣ должна быть произведена до ближайшаго затѣмъ дня Св. Георгія (23 Апрѣля) подъ опасеніемъ перечисленія долга на поручителя.

См. замѣтку 1 при ст. 524.

584. Неуплатными или невзыскными долгами почитаются такіе, которые никакимъ способомъ, даже при допущеніи надлежащей отсрочки, не могутъ быть пополнены потому, что первоначальный должникъ, получившій изъ магазина ссуду: 1) не имѣетъ никакого имущества и оказывается несостоятельнымъ, или 2) что онъ сдалъ уже усадьбу, которая могла бы обезпечить уплату долга, или наконецъ 3) вовсе выбылъ изъ волости, и уже не предстоитъ никакой возможности къ дальнѣйшему преслѣдованію и понужденію его къ уплатѣ сего долга.

См. замѣтку 1 при ст. 524.

585. Неуплатные долги, по разсмотрѣніи оныхъ подлежащимъ Судомъ, вслѣдствіе разрѣшенія Гражданскаго Губернатора, слагаются Гакенрихтеромъ вовсе со счетовъ. Исключенное такимъ образомъ количество хлѣба пополняется тѣмъ излишкомъ, который образовался изъ сбора присыпа (прибыльныхъ долей); а если подобнаго излишка нѣтъ, или онъ не достаточенъ для покрытія исключенныхъ долговъ, то эти недоимки пополняются особыми ежегодными складками.

1) См. замѣтку 1 при ст. 516.
2) См. замѣтки 1 и 2 при ст. 534.
3) См. замѣтку 1 при ст. 524.

586. Но ни въ какомъ случаѣ ежегодныя складки на пополненіе неуплатныхъ долговъ не должны превышать узаконеннаго размѣра сборовъ, т. е. полчетверика ржи и полгарнца яроваго хлѣба, съ каждой души мужескаго пола.

См. замѣтку 1 при ст. 524.

587. Ежегодныя складки на покрытіе неуплатныхъ долговъ по магазину продолжаются непрерывно до тѣхъ поръ, пока опредѣленный запасъ хлѣба въ магазинѣ не будетъ окончательно пополненъ.

См. замѣтку 1 при ст. 524.

588. Всѣ арендаторы и поземельные собственники, соразмѣрно съ величиною своихъ участковъ, участвуютъ внесеніемъ ежегодныхъ складовъ. Въ случаѣ неисполненія сего, Гакенрихтеръ съ неисправными плательщиками поступаетъ, по всей строгости законовъ, взыскнымъ порядкомъ. Волостная Полиція, при уплатѣ ежегодныхъ вносовъ, безпрерывно обязана наблюдать за пополненіемъ накопившихся недоимокъ, раскладкою ихъ на общества, вслѣдствіе круговаго поручительства онаго.

1) См. замѣтку 1 при ст. 534.
2) См. замѣтку 2 при ст. 537.
3) См. замѣтку 1 при ст. 524.

589. Когда новый хозяинъ беретъ въ аренду поземельный участокъ, съ владѣніемъ котораго сопряжена обязанность арендатора уплачивать соразмѣрную по раскладкѣ долю взносовъ на пополненіе магазина, то помѣщикъ, при заключеніи съ нимъ договора, предупреждаетъ его объ этой обязанности.

См. замѣтку 1 при ст. 524.

II. О волостной казнѣ.

590. Каждая волость имѣетъ свою волостную казну. Она состоитъ изъ принадлежащей всему обществу собственности, которая употребляется, въ предписанныхъ законами случаяхъ, на общественныя потребности и заключается въ наличныхъ деньгахъ, долговыхъ обязательствахъ и въ зерновомъ хлѣбѣ, превышающемъ составъ указной мѣры магазинныхъ запасовъ (см. ст. 532).

1) Ср. §§ 10—15 Правилъ 11 Іюня 1866 года (II П. С. З., 43383).
2) См. замѣтку 3 при ст. 524.

591. Волостная казна хранится въ безопасномъ мѣстѣ, за тремя разнаго устройства замками, отъ которыхъ ключи находятся, одинъ въ Вотчинной Полиціи, другой у Волостнаго Старшины: третій у одного изъ Сотскихъ; и никогда не открывается иначе, какъ въ присутствіи Волостнаго Старшины и двухъ Сотскихъ.

1) См. замѣтку 2 при ст. 537.
2) См. замѣтку при ст. 370.
3) См. замѣтку 1 при ст. 590.

592. Въ волостную казну поступаютъ и ей принадлежатъ: 1) всѣ суммы, вырученныя по оборотамъ запаснаго волостнаго магазина; 2) наслѣдства, по коимъ не откроется законныхъ наслѣдниковъ, согласно статьѣ 1148 настоящаго Положенія; 3) всѣ денежные штрафы, кои не имѣютъ другаго законнаго назначенія: 4) имущество, кѣмъ либо отказанное обществу по завѣщанію;

*

5) излишекъ присыпа по запасному магазину, оставшійся за покрытіемъ текущихъ потребностей (ст. 532); 6) сборы за виды о наймѣ въ услуженіе (см. ст. 501), и вообще всякое общественное пріобрѣтеніе, не подлежащее немедленному раздѣленію.

См. замѣтку 1 при ст. 590.

593. Когда по наслѣдству, или другимъ образомъ, волостной казнѣ достанется имущество, не состоящее въ наличныхъ деньгахъ, то, по предварительномъ о томъ оглашеніи въ церкви, имущество, подъ надзоромъ Волостнаго Старшины и двухъ Сотскихъ, продается съ публичнаго торга въ пользу волостной казны. Прибыльныя доли, по запасному магазину съ согласія Волостнаго Старшины, Сотскихъ и Вотчинной Полиціи, также подвергаются продажѣ, о чемъ вмѣстѣ съ тѣмъ доводится до свѣдѣнія Гакенрихтера.

1) См. замѣтку при ст. 370.
2) См. замѣтку 2 при ст. 537.
3) См. замѣтку 1 при ст. 534.
4) См. замѣтку 1 при ст. 590.

594. Волостной Старшина и Сотскіе, подъ надзоромъ Вотчинной Полиціи, завѣдываютъ волостною казною.

1) См. замѣтку при ст. 370.
2) См. замѣтку 2 при ст. 537.
3) См. замѣтку 1 при ст. 590.

595. Волостной Старшина и Сотскіе, завѣдывающіе волостною казною, ведутъ приходорасходную книгу и обязаны, по требованію Вотчинной Полиціи, давать оной отчеты о приходѣ и расходѣ, и вообще о состояніи волостной казны.

1) См. замѣтку при ст. 370.
2) См. замѣтку 2 при ст. 537.
3) См. замѣтку 1 при ст. 590.

596. Приходорасходная книга, вмѣстѣ съ годовою вѣдомостію, составленною по приложенной подъ литерою Л формѣ, въ Декабрѣ мѣсяцѣ каждаго года представляется на ревизію Приходскаго Суда къ первому его засѣданію.

1) См. замѣтку 1 при ст. 516.
2) См. замѣтку 1 при ст. 590.

597. Волостная Полиція, въ присутствіи Волостнаго Старшины и Сотскихъ, каждые три мѣсяца (Пол. объ Эстл. крест. 1816 г., § 281) считаетъ и повѣряетъ волостную казну. Въ случаѣ же смерти, или выбытія котораго либо изъ должностныхъ лицъ, завѣдывающихъ казною, и отвѣтствующихъ за вѣрность оной, казна немедленно повѣряется въ присутствіи выбывающаго, а въ случаѣ смерти, въ присутствіи наслѣдниковъ умершаго, дабы оказавшійся

недочетъ по мѣрѣ его отвѣтственности могъ быть немедленно взысканъ съ выбывающаго или съ наслѣдниковъ умершаго.

1) См. замѣтку 2 при ст. 537.
2) См. замѣтку при ст. 370.
3) См. замѣтку 1 при ст. 590.

598. Вотчинная Полиція вправѣ производить повѣрку волостной казны во всякое время по своему усмотрѣнію.

1) См. замѣтку 2 при ст. 537.
2) См. замѣтку 1 при ст. 590.

599. Волостная казна употребляется или на покрытіе общественныхъ потребностей, или на вспомоществованіе нуждающимся членамъ общества, причемъ завѣдывающимъ волостною казною предоставляется опредѣлять: какъ должны быть выдаваемы ссуды, съ возвратомъ или безъ возврата, съ платежемъ ли процентовъ, или безъ роста.

См. замѣтку 1 при ст. 590.

600. Выдача денегъ изъ волостной казны производится слѣдующимъ образомъ: 1) Если волостная казна на хранящіеся въ ней капиталы получаетъ проценты, то для употребленія однихъ процентовъ достаточно лишь разрѣшенія Вотчинной Полиціи. Если же будетъ признано нужнымъ употребить и капиталъ, то кромѣ разрѣшенія Вотчинной Полиціи, испрашивается на сіе особое разрѣшеніе Гражданскаго Губернатора. 2) Если волостная казна не получаетъ никакихъ процентовъ на принадлежащіе ей капиталы, то завѣдывающія оною должностныя лица испрашиваютъ въ семъ случаѣ чрезъ Вотчинную Полицію разрѣшенія Гражданскаго Губернатора единожды на весь годъ, на употребленіе опредѣленной суммы изъ капитала, для покрытія общественныхъ потребностей, съ согласія Вотчинной Полиціи и подъ непосредственнымъ наблюденіемъ оной и отвѣтственностію за правильностью ассигновки. Буде же опредѣленная на сей предметъ сумма окажется недостаточною, то, на дальнѣйшія издержки капитала, испрашивается всякій разъ особое разрѣшеніе Гражданскаго Губернатора.

1) См. замѣтку 2 при ст. 537.
2) См. замѣтку 2 при ст. 534.
3) См. замѣтку 1 при ст. 590.

601. Безъ положительнаго разрѣшенія Вотчинной Полиціи, изъ волостной казны никакая сумма не выдается. Разрѣшеніе же на каждую отдѣльную ссуду записывается по принадлежности въ приходорасходную книгу волостной казны.

1) См. замѣтку 2 при ст. 537.
2) См. замѣтку 1 при ст. 590.

602. Относительно возврата выданнаго заимообразно вспомоществованія, предоставляются такія же льготы, какія установлены въ отношеніи ссуды изъ хлѣбнаго магазина.

См. замѣтку 1 при ст. 590.

III. О призрѣніи бѣдныхъ, больныхъ и вообще немощныхъ.

603. Волостному обществу вмѣняется въ обязанность оказывать вспомоществованіе изъ общественнаго имущества тѣмъ бѣднымъ, немощнымъ или увѣчнымъ членамъ своимъ, которые не имѣютъ достаточныхъ, въ слѣдующихъ степеняхъ, родственниковъ, какъ то: родителей, родныхъ дѣда и бабки, тестя и тещи, свекора и свекрови, дѣтей, родныхъ внучатъ, зятя, или невѣстки. Всѣ такіе родственники, хотя бы сами были люди незажиточные, но если работою могутъ доставлять нуждающимся роднымъ своимъ необходимыя средства къ существованію, то обязаны первые помогать, по мѣрѣ возможности, терпящимъ нужду своимъ роднымъ. Хозяева же преимущественно обязываются воспитывать малолѣтныхъ братьевъ и сестеръ, племянниковъ и племянницъ.

1) Сія (603) статья и слѣдующія (604—626) статьи замѣнены статьями 585—588 Устава объ Общественномъ Призрѣніи (Свод. Зак., Т. XIII).

2) Каждый разъ, когда крестьянинъ, членъ волостнаго общества, увольняется изъ онаго, для того ли, чтобъ окончательно приписаться къ другому обществу или же только на время, по паспорту, подлежащій Волостной Судъ постановленіемъ своимъ опредѣляетъ какъ его имущественныя отношенія и заработки, такъ и потребность въ пособіи его родственниковъ, имѣющихъ законныя права на прокормленіе и остающихся въ томъ обществѣ, къ которому онъ принадлежитъ, и наконецъ мѣру обязанности таковаго прокормленія. На сколько обязанность прокормленія не будетъ исполнена добровольно, необходимая сумма взыскивается, по требованію того общества, въ которомъ проживаютъ нуждающіеся въ прокормленіи, тѣмъ обществомъ, въ которомъ имѣетъ мѣстожительство лицо, несущее обязанность прокормленія. Если впослѣдствіи въ имущественныхъ отношеніяхъ и заработкахъ лицъ, оставляющихъ свои общества окончательно или временно, произойдутъ измѣненія, то, въ случаѣ требованія, подлежащее учрежденіе въ мѣстѣ пребыванія означенныхъ лицъ обязывается также привести въ извѣстность этотъ предметъ. Только когда родственники, обязанные прокормливать нуждающихся, сдѣлались неспособными къ заработкамъ или несостоятельными, или же когда мѣстожительство ихъ не будетъ извѣстно, наступаетъ для общества обязанность прокормленія нуждающихся (1871 Ноябр. 5, утв. Ген.-Губ. пост. Крест. Коммис. расп. въ Эстл. Губ. Вѣд. 1872 г., № 11).

604. Каждому обѣднѣвшему и нуждающемуся въ помощи члену волостнаго общества, который или вообще не способенъ къ

работѣ или не въ состояніи трудами прокормить своего семейства, предоставляется, по обстоятельствамъ, право на полученіе вспомоществованія изъ общественнаго имущества.

См. замѣтку 1 при статьѣ 603.

605. Для успѣшнѣйшаго наблюденія за дѣлами такого рода, волостное общество назначаетъ изъ Сотскихъ двухъ особыхъ Приставовъ. Одинъ Приставъ избирается изъ разряда арендаторовъ и поземельныхъ собственниковъ, а другой изъ второго разряда членовъ общества.

1) См. замѣтки 1 и 2 при ст. 367 и замѣтку при ст. 370.
2) Ср. § 28 Положенія 19 Февраля 1866 года (II П. С. З., 43034).
3) См. замѣтку 1 при ст. 603.

606. Пристава бѣдныхъ, вмѣстѣ съ Волостнымъ Старшиною, непосредственно надзираютъ какъ за членами общества, которымъ оно, признавъ ихъ бѣдность, вспомоществуетъ изъ общественнаго имущества, такъ и за членами, которымъ общество или непосредственно дѣлало уже вспомоществованіе или для устраненія дальнѣйшаго отягощенія ими общества, должно было принять въ отношеніи ихъ особыя мѣры.

1) Ср. § 20 (ж) Положенія 19 Февраля 1866 года (II П. С. З., 43034).
2) См. замѣтку 1 при ст. 603.

607. Пристава равнымъ образомъ наблюдаютъ и за членами общества, разстроившими свое имѣніе, поведеніе которыхъ возбуждаетъ опасеніе, что они, къ отягощенію общества, потребуютъ отъ него пособія. Въ подобныхъ случаяхъ Волостная Полиція, по донесенію Приставовъ, принимаетъ своевременно мѣры къ предохраненію общества отъ угрожающихъ ему убытковъ.

1) Полиція въ Прибалтійскихъ губерніяхъ преобразована (см. замѣтки 1 и 2 при ст. 380).
2) См. замѣтку 1 при ст. 606.
3) См. замѣтку 1 при ст. 603.

608. Сверхъ того Пристава, вмѣстѣ съ Волостнымъ Старшиною, завѣдываютъ всѣми назначенными для вспомоществованія неимущимъ суммами (ст. 613), кассою бѣдныхъ, буде она установлена, и другими вещественными пособіями, и раздаютъ вспомоществованія нуждающимся.

1) Ср. § 10 (прим. 1) Правилъ 11 Іюня 1866 года (II П. С. З., 43383).
2) См. замѣтку 1 при ст. 603.

609. При содѣйствіи Пристава бѣдныхъ, Волостная Полиція ежегодно изготовляетъ списокъ дѣйствительно неимущимъ членамъ общества, нуждающимся въ пособіи, опредѣляя вмѣстѣ съ тѣмъ, сообразно съ обстоятельствами, и мѣру вспомоществованій для каждаго неимущаго. Такой списокъ представляется на предварительное разсмотрѣніе и утвержденіе Вотчинной Полиціи.

1) См. замѣтку 1 при ст. 607.
2) См. замѣтку 1 при ст. 603.
3) Ср. § 37 (д) Положенія 19 Февраля 1866 года (II П. С. З., 43034).
4) Дѣйствіе касающихся Вотчинной Полиціи статей 35—42 Положенія 19 Февраля 1866 года о волостномъ общественномъ управленіи отмѣнено.

610. Но постановленіемъ этимъ не возбраняется, въ теченіе года, включать въ списокъ бѣдныхъ и такихъ людей, о крайнемъ положенія которыхъ получены извѣстія въ послѣдствіи уже времени, или дѣлать пособіе тамъ, гдѣ оно окажется необходимымъ. Въ случаяхъ, когда скорымъ пособіемъ представляется возможность предупредить еще большее несчастіе, Пристава бѣдныхъ обязываются представлять о томъ немедленно Волостной Полиціи, или сами употребляютъ средства, состоящія въ непосредственномъ ихъ распоряженіи.

1) См. замѣтку 1 при ст. 607.
2) См. замѣтку 1 при ст. 603.
3) Сія статья была измѣнена въ томъ смыслѣ, что 1) не возбраняется, въ теченіе года, включать въ списокъ бѣдныхъ и такихъ людей, о крайнемъ положеніи которыхъ получены извѣстія уже по составленіи означеннаго списка, или дѣлать пособія тамъ, гдѣ оно окажется необходимымъ; 2) въ томъ, что въ случаяхъ, когда своевременнымъ пособіемъ предоставляется возможность предупредить еще большее обѣдненіе, Волостная Полиція обязана употреблять средства, состоящія въ непосредственномъ ея распоряженіи (привед. въ Сборникѣ доп. пост. къ Пол. о крест. Эстл. губ., Рев. 1877 г.).

611. Сверхъ того, волостное общество содержитъ и воспитываетъ на свой счетъ безпомощныхъ сиротъ, неизвѣстныхъ подкидышей и малолѣтныхъ дѣтей крестьянъ, отданныхъ въ рекруты; и наконецъ заботится о прокормленіи солдатскихъ женъ и вдовъ, которыя, по причинѣ немощей своихъ, не въ состояніи сами себя пропитать.

1) Рекрутская повинность отмѣнена (см. замѣтку 2 при ст. 275).
2) См. замѣтку 1 при ст. 603.

612. Пристава бѣдныхъ, въ отношеніи упомянутыхъ въ статьѣ 611 сиротъ и подкидышей, руководствуются нижеслѣдующими правилами: 1) Прежде всего, Пристава бѣдныхъ обращаются къ благотворительности частныхъ лицъ и пріискиваютъ благонадежныхъ

людей, желающихъ принять къ себѣ сиротъ въ качествѣ питомцевъ. 2) Но если старанія Приставовъ окажутся безуспѣшными, то они отдаютъ вышеупомянутыхъ дѣтей, за опредѣленную и ежегодно производимую обществомъ плату, на воспитаніе благонадежнымъ людямъ. 3) Когда же не найдется ни одного желающаго взять къ себѣ такое дитя добровольно, то Пристава, за опредѣленную ежегодную плату, отдаютъ дитя это на воспитаніе лицу, по приговору общества, къ сему назначаемому; при этомъ обязаны Пристава наблюдать за надлежащимъ содержаніемъ ребенка.

1) См. замѣтку 1 при ст. 603.

2) Ср. § 11 (е) Положенія 19 Февраля 1866 года (II П. С. З., 43034).

3) Сія статья была измѣнена въ томъ смыслѣ, что 1) Волостная Полиція, относительно сиротъ и подкидышей, обращается прежде всего къ благотворительности частныхъ лицъ и пріискиваетъ благонадежныхъ людей, желающихъ принять къ себѣ сиротъ, въ качествѣ питомцевъ; 2) если старанія Волостной Полиціи окажутся безуспѣшными, то она отдаетъ выше упомянутыхъ дѣтей, за опредѣленную и ежегодно производимую обществомъ плату, на воспитаніе благонадежнымъ людямъ; 3) когда не найдется ни одного желающаго взять къ себѣ такое дитя добровольно, то Волостная Полиція, за опредѣленную ежегодную плату, отдаетъ дитя это на воспитаніе лицу, по приговору общества, къ сему назначаемому; при этомъ она обязана наблюдать за надлежащимъ содержаніемъ ребенка (привед. въ Сборникѣ доп. пост. къ Пол. о крест. Эстл. губ., Рев. 1877 г.).

613. Издержки волостнаго общества, потребныя на вспомоществованіе и содержаніе бѣдныхъ, сиротъ и дѣйствительно безпомощныхъ членовъ его, покрываются: 1) присыпомъ, или прибылью, получаемою отъ выдаваемыхъ изъ запаснаго магазина хлѣбныхъ ссудъ (ст. 532); 2) деньгами, отпускаемыми собственно на этотъ предметъ изъ волостной казны (ст. 599); 3) добровольными приношеніями; 4) общимъ благотворительнымъ сборомъ, производимымъ ежегодно въ каждой волости Приставами бѣдныхъ въ Воскресенье, предъ Михайловымъ днемъ (29 Сентября); 5) доходами кассы бѣдныхъ (ст. 608), гдѣ таковая учреждена, или доходомъ съ поземельныхъ участковъ, пріобрѣтенныхъ обществомъ на сей предметъ.

1) См. замѣтку 1 при ст. 603.

2) Ср. § 10 Правилъ 11 Іюня 1866 года (II П. С. З., 43383).

614. Если означенныя въ статьѣ 613 пособія окажутся недостаточными, то для удовлетворенія потребностей принимаются еще слѣдующіе мѣры: 1) Волостное общество назначаетъ особую складку, распредѣленіе которой между членами общества рѣшается Мірскою Сходкою, съ утвержденія Вотчинной Полиціи; или 2) производятся временныя ссуды изъ запаснаго магазина, съ усло-

віемъ пополнить ихъ въ теченіе того же года раскладкою на членовъ общества.

1) См. замѣтку 1 при ст. 607.
2) См. замѣтку 1 при ст. 603.

615. Одинъ изъ Приставовъ представляетъ Вотчинной Полиціи каждые полгода подробный счетъ о приходѣ и расходѣ общественныхъ средствъ для бѣдныхъ. Также Волостной Старшина при увольненіи своемъ отъ должности представляетъ обществу отчетъ о всѣхъ розданныхъ бѣднымъ деньгахъ и другихъ пособіяхъ.

1) См. замѣтку 1 при ст. 607.
2) См. замѣтку 1 при ст. 603.

616. Сироты и вообще безпомощныя дѣти, воспитанныя частными лицами, или на общественный счетъ, не могутъ, по достиженіи совершеннолѣтія, произвольно оставить своихъ воспитателей, или волостное общество, которое вправѣ требовать вознагражденія за понесенныя на нихъ издержки. Приходскій Судъ, при разсмотрѣніи подобныхъ дѣлъ, опредѣляетъ мѣру вознагражденія, слѣдующаго обществу или воспитателямъ. Но если не было какихъ либо другихъ условій, то высшею мѣрою такого вознагражденія опредѣлается служеніе воспитателямъ или же обществу, за обыкновенную плату до двадцатипятилѣтняго возраста, послѣ чего воспитанникъ получаетъ право располагать собою по собственному произволу.

1) Мірской Приходскій Судъ упраздненъ (см. замѣтку 4 при ст. 24).

2) Ср. § 10 (прим. 1) Правилъ 9 Іюля 1863 года (II П. С. З., 39849).

3) См. замѣтку 1 при ст. 603.

4) Послѣдняя часть сей статьи измѣнена въ томъ смыслѣ, что, если не было какихъ либо другихъ условій, то высшею мѣрою вознагражденія за понесенныя на сиротъ и воспитанниковъ издержки опредѣляется служеніе воспитателямъ или же обществу въ теченіе двухъ лѣтъ, за обыкновенную плату, послѣ чего воспитанникъ получаетъ право располагать собою, по собственному произволу (привед. въ Сборникѣ доп. пост. къ Пол. крест. Эстл. губ., Рев., 1877 г.).

617. Въ полное распоряженіе Волостной Полиціи, съ правомъ произвольнаго употребленія, предоставляются: 1) всѣ люди, пришедшіе въ убожество отъ нерадѣнія или лѣности, но способные къ работѣ; 2) всѣ лишенные средствъ снискивать сами себѣ достаточное пропитаніе; 3) всѣ бездомные арендаторы мелкихъ поземельныхъ участковъ, не обезпеченные вѣрными средствами къ существованію; 4) всѣ работники, оставшіеся безъ мѣста, которымъ Волостная и Вотчинная Полиціи не дозволили поселиться въ

обществѣ, въ качествѣ ремесленниковъ, и вольнонаемныхъ работниковъ (см. ст. 482), и наконецъ 5) вообще всѣ люди, содержаніе которыхъ не обезпечено, или которымъ общество неоднократно принуждено было оказывать вспомоществованіе.

1) См. замѣтку 1 при ст. 607.
2) См. замѣтку 1 при ст. 603.

618. Всѣхъ въ предъидущей статьѣ означенныхъ людей волостное управленіе можетъ, съ согласія Вотчинной Полиціи, 1) отдавать во временное услуженіе въ самой волости, или внѣ ея предѣловъ, и принуждать къ выбытію изъ волостнаго общества, для перечисленія въ другія согласившіяся ихъ принять (ст. 315); 2) употреблять ихъ въ работу, за соразмѣрную денежную плату, или съ обезпеченіемъ имъ приличнаго содержанія, посылать ихъ на публичныя работы, отбываемыя волостью, напр. на устройство новыхъ и починку старыхъ дорогъ, или мостовъ, и на другія общественныя постройки; 3) отдавать въ работу другимъ помѣстьямъ, волостямъ, или подрядчикамъ по публичнымъ постройкамъ, на фабрики и т. п., за содержаніе, или за плату.

1) См. замѣтку 1 при ст. 607.
2) См. замѣтку 1 при ст. 603.

619. Если означенные въ предъидущей статьѣ люди имѣютъ дѣтей, коимъ исполнилось десять лѣтъ отъ роду и они еще никуда не пристроены, то Волостная Полиція вправѣ назначать отъ себя этимъ дѣтямъ занятія, сообразныя ихъ возрасту. Тѣ же изъ числа дѣтей, которымъ минуло семнадцать лѣтъ, обязываются доказать надлежащимъ образомъ, что способы къ пропитанію ихъ обезпечены или службою у постороннихъ людей, или достаточною заработною платою; въ противномъ случаѣ, они передаются, на основаніи предшествующей статьи, въ распоряженіе и въ полную зависимость Волостной Полиціи. При этомъ принимаются въ соображеніе личныя отношенія такихъ людей, напр. уходъ за престарѣлыми родителями и т. п.

1) См. замѣтку 1 при ст. 607.
2) См. замѣтку 1 при при 603.

620. Когда членъ общества, предоставленный, по статьѣ 617, въ распоряженіе Волостной Полиціи, докажетъ, что онъ пріискалъ себѣ мѣсто, или обезпечилъ надежнымъ образомъ пропитаніе свое до слѣдующаго дня Св. Георгія (23 Апрѣля), то онъ освобождается отъ всякихъ понудительныхъ мѣръ къ работѣ и служенію.

1) См. замѣтку 1 при ст. 607.
2) См. замѣтку 1 при ст. 603.

621. Когда Волостная Полиція, не смотря на всѣ свои старанія, не пріищетъ для людей, состоящихъ, по статьѣ 617, въ ея распоряженіи, ни заработковъ, ни другихъ способовъ къ пропитанію, то общество вправѣ предоставить начальству о назначеніи ихъ къ производству казенныхъ работъ. Въ отношеніи людей, которыя становятся обществу въ тягость, руководствуются правилами, изложенными въ статьяхъ 316—321.

1) См. замѣтку 1 при ст. 607.
2) Ср. § 8 Положенія 19 Февраля 1866 года (II П. С. З., 43034).
3) См. замѣтку 1 при ст. 603.

622. Волостное общество, въ отношеніи къ своимъ членамъ, а также и помѣщикъ въ отношеніи къ тѣмъ лицамъ, которыя вступаютъ въ волостной союзъ подъ его ручательствомъ, могутъ воспрепятствовать совершенію между ними браковъ въ тѣхъ лишь случаяхъ, въ коихъ будетъ доказано, что одно или оба лица, желающія вступить въ бракъ, находятся въ сумасшествіи, безуміи или такомъ увѣчьи, которое препятствуетъ имъ, при отсутствіи обезпеченнаго состоянія, содержать собственными трудами себя и семейство.

1) См. замѣтку 1 при ст. 603.
2) На основаніи статьи 2 закона 23 Октября 1866 года (II П. С. З., 43778) сія статья подлежитъ отмѣнѣ.

623. Во время болѣзни кого либо изъ людей, къ общественному союзу принадлежащихъ, можно обращаться къ обществу съ просьбою о пособіи отъ него: 1) въ случаѣ продолжительной болѣзни, когда издержки за уходомъ больнаго превзойдутъ собственныя средства хозяина (см. ст. 457); 2) при тяжкихъ болѣзняхъ всѣхъ вообще бѣдныхъ и безпомощныхъ членовъ общества.

См. замѣтку 1 при ст. 603.

624. Каждая волость отдѣльно обязана имѣть попеченіе объ умалишенныхъ въ обществѣ и сберегать ихъ собственными своими средствами. Въ случаѣ чрезмѣрнаго обремененія этимъ общества, оно вправѣ просить о принятіи сумасшедшихъ въ Приказъ Общественнаго Призрѣнія, представляя предварительно обстоятельство это на ближайшее разрѣшеніе губернскаго начальства.

См. замѣтку 1 при ст. 603.

625. Когда откроются эпидемическія или заразительныя болѣзни, то каждая волость обязана общими силами принимать

мѣры по возможности своей къ предупрежденію несчастія и къ прекращенію заразы, а принятыя и предписанныя Вотчинною Полиціею правила предосторожности соблюдать во всей точности и приводить ихъ въ дѣйствительное исполненіе.

1) См. замѣтку 1 при ст. 607.
2) См. замѣтку 1 при ст. 603.

626. Увѣчнымъ, престарѣлымъ, больнымъ и вообще явно къ работѣ не способнымъ хотя и не воспрещается, смотря по обстоятельствамъ, въ качествѣ приходскихъ нищихъ, просить въ церковномъ притворѣ милостыни, но никто не можетъ быть принятъ въ число приходскихъ нищихъ, если не предъявитъ свидѣтельства мѣстной Вотчинной Полиціи о совершенномъ своемъ убожествѣ и безпомощности. Число такихъ нищихъ въ каждомъ приходѣ опредѣляется положительно, а Церковный Попечитель и Пасторъ составляютъ поименные о нихъ списки. О томъ, какъ поступать съ прочими нищими, см. статью 651.

1) См. замѣтку 1 при ст. 607.
2) См. замѣтку 1 при ст. 603.

IV. Мѣры предосторожности въ отношеніи къ пожарамъ въ селеніяхъ и лѣсахъ.

627. Въ каждомъ волостномъ обществѣ должно находиться на всякіе пять дворовъ по два ведра и у каждаго хозяина или арендатора крюкъ, длиною отъ двухъ до трехъ саженъ, пожарная метла и сборная доска (клепало).

Ср. § 20 Правилъ 11 Іюня 1866 года (II П. С. З., 43383).

628. Когда случится пожаръ, то ударяютъ тотчасъ въ доску, давая тѣмъ знать сосѣдямъ какъ о пожарѣ, такъ и о мѣстѣ, гдѣ загорѣлось. Люди, живущіе въ томъ домѣ, обязаны стараться потушить огонь въ самомъ его началѣ, запереть не только двери избы, если въ ней загорѣлось, но и всѣ малѣйшія отверстія, для загражденія сквознаго вѣтра.

См. замѣтку при ст. 627.

629. Коль скоро ударятъ тревогу и будетъ извѣстно гдѣ загорѣлось, то всѣ хозяева собираются туда съ пожарными орудіями, ведрами и топорами, а работники вслѣдъ за ними съ водою; и всѣ совокупными силами стараются о потушеніи огня.

См. замѣтку при ст. 627.

630. Волостная Полиція распоряжается на пожарѣ. Въ то же самое время она даетъ знать о пожарѣ Вотчинной Полиціи, причемъ приказываетъ собрать всѣ спасенныя отъ огня вещи въ одно мѣсто, оставляетъ ихъ подъ присмотромъ и наблюдаетъ за сохраненіемъ въ цѣлости.

1) См. замѣтку 1 при ст. 607.
2) См. замѣтку при ст. 627.

631. Всѣ находящіеся на пожарѣ люди обязаны тушить огонь; и если бы, по дальнему разстоянію отъ воды, или по другой какой причинѣ, людей было мало у пожара, то Волостной Старшина приказываетъ снова ударить тревогу, и въ такомъ случаѣ хозяйки и взрослыя женщины обязаны также немедленно явиться на помощь. Кто не придетъ на пожаръ, или же, находясь тамъ, не будетъ помогать, тотъ подвергается наказанію.

См. замѣтку при ст. 627.

632. Во избѣжаніе распространенія огня, когда по мѣстнымъ обстоятельствамъ признано будетъ нужнымъ разломать кровли ближайшихъ домовъ, стоящихъ подъ вѣтромъ огня, то никто не долженъ противиться распоряженіямъ въ этомъ отношеніи, подъ опасеніемъ строгой отвѣтственности.

См. замѣтку при ст. 627.

633. Сосѣдственныя волости и помѣстья, въ случаѣ пожара, обязаны подавать другъ другу взаимную помощь.

См. замѣтку при ст. 627.

634. Впрочемъ Волостная и Земская Полиціи наблюдаютъ, чтобы при постройкѣ новыхъ строеній, кузницъ и поварень, и при починкѣ печей, горновъ и трубъ, принимаемы были всѣ нужныя предосторожности отъ пожара.

1) См. замѣтку 1 при ст. 607.
2) См. замѣтку при ст. 627.

635. Буде откроется пожаръ на господскомъ дворѣ, то крестьяне того помѣщика или другихъ, по близости живущіе, должны немедленно явиться со всѣми пожарными орудіями и тушить огонь, повинуясь приказаніямъ помѣщика. Волостная Полиція, если отъ нея потребуется, принимаетъ спасенныя вещи подъ свой присмотръ.

1) Господская земля именуется мызною (см. замѣтку при ст. 11).
2) См. замѣтку 1 при ст. 607.
3) См. замѣтку при ст. 627.

636. Но какъ пожары случаются часто отъ нерадѣнія и неосторожности, то Волостная и Вотчинная Полиціи обязываются вѣрнѣйшимъ образомъ открыть истинную причину каждаго пожара. Въ такомъ случаѣ виновный, кромѣ наказанія соотвѣтственно степени вины, назначаемаго ему Уголовнымъ Судомъ, подвергается еще взысканію причиненныхъ кому либо чрезъ то убытковъ.

1) См. замѣтку 1 при ст. 607.
2) См. замѣтку при ст. 627.
3) Судебная часть и крестьянскія присутственныя мѣста въ Прибалтійскихъ губерніяхъ преобразованы (см. замѣтку 5 при ст. 3).

637. Когда по чьей либо неосторожности, или случайно, загорится лѣсъ, кустарникъ, степь, лугъ, на которомъ разработываютъ торфъ, и тому подобное, то сосѣдніе крестьяне, къ какому бы имѣнію они ни принадлежали, должны поспѣшать на помощь съ топорами и лопатами, и копая рвы, срубая и оттаскивая сучья и кусты, стараться прекратить распространеніе огня.

1) См. замѣтку при ст. 627.
2) Ср. статью 685 Устава Лѣснаго (Свод. Зак., Т. VIII, Ч. I).

638. Для предупрежденія таковыхъ пожаровъ, всякій, кто разложитъ огонь въ лѣсу, на лугу или въ открытомъ полѣ и проч., обязанъ, подъ опасеніемъ строжайшаго взысканія за неисполненіе, загасить его при уходѣ. Во время большой засухи строжайше запрещается разводить вообще огонь въ означенныхъ выше мѣстахъ, исключая если того рѣшительно потребуетъ первоначальная разработка земли подъ пашню. Нарушитель такого правила, отвѣтствуя за причиненный имъ вредъ, преслѣдуется полицейскимъ порядкомъ. Равнымъ образомъ во время засухи совершенно воспрещается стрѣлять въ лѣсахъ или вблизи строеній.

1) См. замѣтку при ст. 627.
2) См. замѣтку 2 при ст. 637.
3) Ср. статью 1 Правилъ о наказаніяхъ, налагаемыхъ Волостными Судами 9 Іюля 1889 года (III П. С. З., 6188, II, А, IV).

639. Если, при первоначальной разработкѣ земли подъ пашню, потребуется выжечь ляду (т. е. поле, заросшее молодымъ лѣсомъ), что впрочемъ можно дѣлать въ сухую погоду, то это разрѣшается, съ соблюденіемъ однако же величайшей осторожности. Каждый крестьянинъ, намѣревающійся выжигать (чистить) ляды, обязанъ предварительно увѣдомить о томъ Волостнаго Старшину, чтобы въ случаѣ надобности можно было подать ему скорую помощь.

1) См. замѣтку при ст. 627.
2) См. замѣтку 2 при ст. 637.

640. Когда выжиганіе лядъ производится со стороны помѣ-

щика, то Вотчинная Полиція, предупреждая общую опасность, высылаетъ на всякій случай достаточное число работниковъ для затушенія пожара, еслибъ онъ открылся въ самомъ его началѣ. Всякій вредъ, происшедшій отъ выжиганія лядъ, вознаграждается тѣмъ лицемъ, въ пользу котораго производилось выжиганіе.

1) См. замѣтку 1 при ст. 607.
2) См. замѣтку при ст. 627.
3) См. замѣтку 2 при ст. 637.

V. Мѣры предосторожности въ отношеніи скотскаго падежа.

641. Коль скоро откроется скотской падежъ, то Волостная Полиція немедленно извѣщаетъ о томъ Вотчинную Полицію, которая съ своей стороны доноситъ объ этомъ Земской Полиціи.

1) См. замѣтку 1 при ст. 607.
2) См. замѣтку при ст. 627.
3) Ср. §§ 19 (в), 37 (б, г) и 40 Положенія 19 Февраля 1866 года (II П. С. З., 43034).

642. Всѣ эти Полиціи строго наблюдаютъ, чтобы никто не покупалъ и не продавалъ лошадей и другаго скота въ томъ мѣстѣ, гдѣ открылся падежъ, дабы чрезъ то зараза не распространилась и въ другія мѣста. И если откроется, что кто либо поступилъ противно сему постановленію, и своимъ неповиновеніемъ далъ поводъ къ распространенію заразы, то таковой подвергается наказанію, опредѣленному въ статьѣ 1255.

1) См. замѣтку 1 при ст. 607.
2) См. замѣтку при ст. 627.

643. Ежели кто завѣдомо приведетъ лошадь или другую скотину изъ зараженнаго мѣста въ здоровое, а другой купитъ, зная о заразѣ, то оба они подвергаются одинаковому наказанію, означенному въ статьѣ 1255. Если же покупщикъ не зналъ о заразѣ, а проданная лошадь или другая скотина падетъ, то виновный (продавецъ) присуждается къ возвращенію полученныхъ имъ за лошадь, или другую скотину, денегъ.

См. замѣтку при ст. 627.

644. Сверхъ того наказанію, опредѣленному въ статьѣ 1255, подвергается тотъ: 1) кто не отдѣлитъ больную скотину отъ здоровой, и тѣмъ распространитъ заразу; 2) кто не зароетъ тотчасъ въ отдаленномъ отъ пастьбища мѣстѣ въ землю, глубиною по крайней мѣрѣ на пять футовъ, палую лошадь или другую скотину; 3) кто въ томъ мѣстѣ, гдѣ дѣйствительно обнаружился скотскій

падежъ, будетъ сдирать съ палаго скота кожу; 4) кто выгонитъ или выпуститъ зараженный прилипчивою болѣзнію, или вообще больной скотъ, въ тѣ мѣста, гдѣ пасутся общія стада, или же нѣсколько скотинъ посторонних хозяевъ; 5) кто поставитъ коростовую лошадь вмѣстѣ съ здоровыми и не будетъ ее лечить; 6) кто, по первому объ открывшейся между лошадьми и другимъ скотомъ въ волостномъ обществѣ признаку заразительной болѣзни, тотчасъ не донесетъ о томъ Волостной Полиціи.

1) См. замѣтку 1 при ст. 607.
2) См. замѣтку при ст. 627.

РАЗДѢЛЪ ТРЕТІЙ.

Учрежденіе судебныхъ и полицейскихъ мѣстъ.

ГЛАВА I.

О Крестьянскихъ Полицейскихъ Управахъ.

645. Обязанность полицейскаго управленія и охраненія общественнаго законнаго порядка возлагается: 1) на Волостную Полицію, въ предѣлахъ каждаго общества; 2) на Вотчинную Полицію, съ предоставленіемъ большей власти (erweiterte Competenz) въ границахъ цѣлаго имѣнія; 3) на Гакенрихтера, во всѣхъ имѣніяхъ и волостныхъ обществахъ подвѣдомственнаго ему округа, и наконецъ, 4) на Приходскій Полицейскій Судъ, въ нѣкоторыхъ случаяхъ, означенныхъ въ статьяхъ 694—704 сего Положенія

1) Полиція въ Прибалтійскихъ губерніяхъ образована на основаніяхъ, изложенныхъ въ Сводѣ Губернскихъ Учрежденій (см замѣтку 1 при ст. 3).

2) Ср. § 35 Положенія 19Февраля 1866 года (II П. С. З., 43034).

3) Дѣйствіе касающихся Вотчинной Полиціи статей 35—42 Положенія 19 Февраля 1866 года о волостномъ и общественномъ управленіи отмѣнено.

4) Должность Гакенрихтера упразднена (см. замѣтку 2 при ст.285)

5) Приходскій Полицейскій Судъ упраздненъ (см. замѣтку 1 при ст. 313).

6) Пунктъ 2 сей статьи былъ измѣненъ въ томъ смыслѣ, что обязанность полицейскаго управленія и охраненія общественнаго порядка возлагается: на Вотчинную Полицію въ предѣлахъ каждаго имѣнія, или пастората, за исключеніемъ крестьянской арендной земли, въ размѣрахъ, точно опредѣленныхъ Положеніемъ о волостномъ общественномъ управленіи (привед. въ Сборникѣ доп. пост. къ Пол. о крест. Эстл. губ. Рев., 1877 г.).

ОТДѢЛЕНІЕ 1.

О Волостной Полиціи.

646. Управленіе Волостною Полиціею поручается Волостному Старшинѣ, однако онъ не вправѣ чинить наказанія безъ вѣдома двухъ Сотскихъ, или Выборныхъ.

1) См. замѣтку 1 при ст. 645.
2) Ср. §§ 15—24 и 32 Положенія 19 Февраля 1866 года (II П. С. З., 43034) и статьи 847—849 Общаго Учрежденія Губернскаго (Свод. Зак., т. II, ч. I).
3) Ср. выше, замѣтки при ст. 370 и 375.

647. Волостная Полиція подчинена Вотчинной Полиціи; она обязана сей послѣдней отвѣтственностію и принимаетъ отъ нея приказанія. Жалобы на Волостную Полицію приносятся въ Вотчинную Полицію.

1) См. замѣтки 1 и 3 при ст. 645.
2) См. замѣтку 2 при ст. 646.

648. Волостная Полиція надзираетъ за сохраненіемъ общественнаго спокойствія, безопасности и порядка въ предѣлахъ ввѣреннаго ей общества и предупреждаетъ противозаконные поступки, принимая для того приличныя мѣры, о которыхъ въ то же время увѣдомляетъ Вотчинную Полицію.

1) См. замѣтки 1 и 3 при ст. 645.
2) См. замѣтку 2 при ст. 646.

649. Всѣ члены волостнаго общества, не исключая находящихся въ услуженіи у помѣщика, подлежатъ вѣдомству Волостной Полиціи. Но всѣ рѣшенія и опредѣленія Волостной Полиціи, какъ полицейской инстанціи, приводятся въ исполненіе не иначе, какъ съ утвержденія Вотчинной Полиціи.

1) См. замѣтки 1 и 3 при ст. 645.
2) См. замѣтку 2 при ст. 646.

650. Члены волостнаго общества, по личнымъ правамъ своимъ не принадлежащіе къ крестьянскому сословію, хотя и подлежатъ во всѣхъ полицейскихъ дѣлахъ вѣдомству Волостной Полиціи, но могутъ быть только подвергаемы взысканіямъ, совмѣстнымъ съ ихъ личными сословными правами.

1) См. замѣтку 1 при ст. 645.
2) См. замѣтку 2 при ст. 646.

651. Особенныя обязанности Волостной Полиціи состоятъ въ слѣдующемъ: 1) Наблюденіе, чтобы въ волости не проживали и не укрывались люди, вовсе не имѣющіе видовъ, или съ просроченными паспортами, нищіе, праздношатающіеся, бѣглые и дезертиры. По задержаніи такихъ людей, Волостная Полиція дѣлаетъ распоряженіе о взятіи ихъ подъ стражу и немедленно представляетъ ихъ Вотчинной Полиціи, по назначенію которой они пересылаются, подъ особымъ присмотромъ, въ подлежащее присутственное мѣсто. 2) Исправленіе и содержаніе въ должномъ порядкѣ большихъ и проселочныхъ дорогъ. 3) Соучастіе Волостнаго Старшины, какъ лица, заступающаго собою Волостную Полицію, при завѣдываніи запаснымъ хлѣбнымъ магазиномъ, волостною казною и призрѣніемъ бѣдныхъ (см. ст. 536, 591 и 606). 4) Наблюденіе, чтобы при пользованіи принадлежащею къ имѣнію крестьянскою арендною землею, были въ точности соблюдаемы существующія на сей предметъ узаконенія (ст. 36), и въ случаѣ нарушенія ихъ, немедленное донесеніе о томъ Гакенрихтеру. 5) Въ случаѣ, если крестьянскіе арендные поземельные участки будутъ не запяты, то Вотчинная Полиція заботится о замѣщеніи оныхъ въ срокъ способными и благонадежными арендаторами (см. ст. 51). 6) Объ обязанностяхъ Волостной Полиціи при выдачѣ членамъ общества дозволительныхъ видовъ на служеніе см. статью 505. 7) Равномѣрно объ обязанностяхъ Волостной Полиціи въ случаѣ пожара въ селеніяхъ и лѣсахъ, также при открывшемся конскомъ и скотскомъ падежѣ, см. статьи 627—644. 8) Волостная Полиція требуетъ отъ каждаго члена общества непремѣннаго исполненія общественныхъ повинностей и собираетъ пасторскія, церковныя, школьныя и почтовыя подати. Объ обязанностяхъ ея въ отношеніи взиманія государственныхъ податей см. статья 510—514. 9) Волостная Полиція заботится о сохраненіи общественнаго имущества волости, о строеніяхъ, выгонахъ, лѣсныхъ подростяхъ и проч. Она надзираетъ, чтобы при пользованіи общественнымъ имуществомъ всегда соблюдаемъ былъ установленный законный порядокъ. Перемѣна же въ порядкѣ пользованія, или отчужденіе общественнаго имущества, допускается лишь по предварительномъ сообщеніи о томъ помѣщику и Приходскому Суду, и не иначе, какъ съ ихъ разрѣшенія. 10) Если межевые знаки или камни сдвинуты съ своихъ мѣстъ, либо вовсе уничтожены, или когда неправильнымъ завладѣніемъ нарушены границы, то Волостная Полиція немедленно доводитъ о семъ до свѣдѣнія Вотчинной Полиціи. 11) Волостная Полиція надзираетъ за точнымъ соблюденіемъ постановленій, относящихся до пастьбы крестьянскаго скота, чтобы скотъ не пасся безъ надлежащаго присмотра, чтобы въ срокъ, особо опредѣленный Волостною

Сходкою, скотъ не пасся на поляхъ и лугахъ. 12) Волостная Полиція бдительно надзираетъ за поведеніемъ членовъ волостнаго общества и когда усмотритъ, что въ волости находятся люди, предавшіеся развратной жизни или вообще нарушающіе общее спокойствіе и порядокъ, то доноситъ о томъ Вотчинной Полиціи. 13) Въ случаѣ требованій, слѣдующихъ къ уплатѣ, Волостная Полиція, съ согласія Вотчинной Полиціи, обязана употребить взыскныя средства для понужденія должника къ удовлетворенію его долговъ. 14) Если въ волостномъ обществѣ, послѣ умершихъ родителей, останутся малолѣтныя дѣти, не имѣющія никакихъ близкихъ родственниковъ, то Волостная Полиція назначаетъ къ симъ дѣтямъ опекуновъ. Впрочемъ назначеніе это, по донесеніи о семъ Вотчинной Полиціи, должно быть Волостною Полиціей представлено на утвержденіе Приходскаго Суда.

Примѣчаніе. Назначеніе Волостною Полиціею опекуновъ не распространяется на тѣхъ членовъ крестьянскаго волостнаго общества, кои лично не принадлежатъ къ крестьянскому сословію.

15) При обыкновенномъ теченіи дѣлъ, Волостная Полиція обязана въ каждую недѣлю одинъ разъ дѣлать донесенія словесно Вотчинной Полиціи. Но въ крайнихъ случаяхъ и обо всѣхъ чрезвычайныхъ происшествіяхъ Волостная Полиція увѣдомляетъ Вотчинную Полицію безъ всякаго отлагательства.

1) См. замѣтки 1 и 3—5 при ст. 645.
2) См. замѣтку 2 при ст. 646.
3) См. выше замѣтки при ст. 524, 590 и 603.
4) По Высочайшему повелѣнію 23 Января 1859 года (II П. С. З. 1862 г., 34081 а) пунктъ 5 сей статьи подлежитъ измѣненію въ слѣдующемъ видѣ: Въ случаѣ, если крестьянскіе арендные поземельные участки будутъ не заняты, то Волостная Полиція обязана объявить о семъ Приходскому Судьѣ, и озаботиться замѣщеніемъ оныхъ въ срокъ способными и благонадежными арендаторами. Приходскій Судья, о таковомъ объявленіи Волостной Полиціи, дѣлаетъ отмѣтку на назначенномъ для подлежащаго аренднаго участка листѣ поземельной книги".
5) Ср. §§ 1—5 и 7 Правилъ 9 Іюля 1863 года (II П. С. З., 39849).
6) Ср. §§ 10 и 20 Правилъ 11 Іюня 1866 года (II П. С. З., 43383)
7) См. выше, замѣтку 3 при ст. 510, замѣтку 6 при ст. 511, замѣтку 2 при ст. 512, замѣтку 2 при ст. 513 и замѣтку 4 при ст. 514.

652. Когда Волостная Полиція какого либо помѣстья препровождаетъ безпаспортнаго человѣка въ Земскую Полицію, то каждая Волостная Полиція помѣстій, лежащихъ на пути слѣдованія, обязана по открытому листу Вотчинной Полиціи того помѣстья, гдѣ задержанъ тотъ безпаспортный человѣкъ, препроводить его къ ближайшей и по дорогѣ нахоходящейся Волостной По-

лиціи, для дальнѣйшей пересылки безпаспортнаго по назначенію.

См. замѣтки 1 и 3 при ст. 456.

653. Волостная Полиція, на основаніи предоставленной ей власти, подвергаетъ членовъ волостнаго общества за полицейскіе проступки слѣдующимъ наказаніямъ: 1) денежному взысканію, простирающемуся до цѣны двухъ четвериковъ ржи, въ пользу волостной казны; 2) тѣлесному наказанію отъ одного до пятидесяти ударовъ розгами; 3) содержанію подъ арестомъ не болѣе двухъ сутокъ (см. ст. 646).

1) См. замѣтку 1 при ст. 645.

2) Высочайшимъ повелѣніемъ 12 Февраля 1865 года (II П. С. З., 41803) утверждено распоряженіе бывшаго Генералъ-Губернатора Прибалтійскаго края, по которому Гакенрихтерамъ предписано налагать полицейскія наказанія розгами не свыше шестидесяти ударовъ, деньгами не свыше двѣнадцати рублей, арестомъ не свыше семи дней, а Волостнымъ Полиціямъ Эстляндской губерніи вмѣнено въ обязанность опредѣлять наказанія тѣлесныя не свыше тридцати ударовъ, денежныя не свыше шести рублей, арестомъ не болѣе, какъ на три дня, съ тѣмъ, чтобы какъ Гакенрихтеры, такъ равно и Волостныя Полиціи, при замѣнѣ однихъ наказаній другими, считали одинъ день ареста равнымъ десяти ударамъ розгами, а одинъ ударъ—двадцати копѣйкамъ.

3) Относительно наложенія тѣлесныхъ наказаній см. замѣтку 2 при ст. 291 и замѣтку 1 при ст. 460.

4) Ср. § 24 Положенія 19 Февраля 1866 года (II П. С. З.,43084).

5) Ср. § 10 Правилъ 11 Іюня 1866 года II П. С. З., 43383).

654. Если присужденный къ тѣлесному наказанію проситъ замѣнить оное взысканіемъ съ него денежнаго штрафа, то замѣнъ этотъ предоставляется на усмотрѣніе Волостной Полиціи, которая, въ случаѣ своего согласія на это снисхожденіе, опредѣляетъ и самую мѣру денежной пени, сообразно статьѣ 1274.

1) См. замѣтку 1 при ст. 645.

2) См. замѣтки 2—4 при ст. 653.

3) См. замѣтки 2 и 3 при ст. 1274.

655. Волостному Старшинѣ, какъ представителю Волостной Полиціи, въ крайнихъ случаяхъ, требующихъ скорыхъ мѣръ и немедленнаго повиновенія, предоставляется въ видѣ исключенія право, не ожидая прибытія двухъ Сотскихъ или Выборныхъ, понуждать собственною своею властію нерадивыхъ и непокорныхъ къ повиновенію и къ исполненію своихъ приказаній, употребляя

къ тому и понудительныя полицейскія мѣры, какъ то розги и тому подобное.

1) См. замѣтку 1 при ст. 645.
2) См. замѣтки 3 и 4 при ст. 653.
3) См. замѣтку 3 при ст. 646.

656. Дѣйствія Волостной Полиціи по дѣламъ, относящимся до обмана, или простой кражи, простираются на предметы цѣною не свыше пяти рублей.

1) См. замѣтку 1 при ст. 645.
2) См. замѣтку 4 при ст. 653.

657. Если Волостная Полиція войдетъ къ помѣщику съ представленіемъ, которое противорѣчитъ его требованію, и представленіе это не будетъ имъ уважено то, не смотря на возраженіе Волостной Полиціи, требованіе помѣщика должно быть удовлетворено, но подъ страхомъ и отвѣтственностію самого уже помѣщика. Волостная же Полиція можетъ обратиться въ Земскую Полицію съ просьбою объ отмѣнѣ помѣщичьяго распоряженія. Земская Полиція рѣшаетъ такое дѣло окончательно или, принимая необходимыя предварительныя мѣры, доноситъ о томъ въ то же время Эстляндскому Губернскому Правленію.

1) См. замѣтку 1 при ст. 645.
2) См. замѣтку 2 при ст. 646.

658. Вотчинная Полиція, признавъ опредѣленіе Волостной Полиціи противозаконнымъ, или несообразнымъ съ существомъ дѣла, не утверждая таковаго опредѣленія, въ правѣ остановить и исполненіе по немъ.

1) См. замѣтки 1 и 3 при ст. 645.
2) См. замѣтку 2 при ст. 646.

659. Жалобы на Волостную Полицію, по статьѣ 647, приносятся въ Вотчинную Полицію; но жалобы объ употребленіи во зло власти по должности со стороны Волостной Полиціи препровождаются чрезъ Вотчинную Полицію въ Приходскій Полицейскій Судъ (см. ст. 686).

1) См. замѣтки 1 и 3—5 при ст. 645.
2) См. замѣтку 2 при ст. 646.
3) Сія статья была измѣнена въ томъ смыслѣ, что жалобы на Волостную Полицію приносятся Гакенрихтеру, но жалобы объ употребленіи во зло власти по должности со стороны Волостной Полиціи въ Приходскій Судъ (привед. въ Сборникѣ доп. пост. къ Пол. о крест. Эстл. губ., Рев., 1877 г.).

ОТДѢЛЕНІЕ II.

О Вотчинной Полиціи.

660. Вотчинно полицейская власть ввѣряется помѣщику; онъ имѣетъ право власть сію передать другому лицу.

1) См. замѣтку 1 при ст. 645.
2) Ср. §§ 35—42 Положенія 19 Февраля 1866 года (II П. С. З., 43034).
3) Закономъ 9 Іюня 1888 года (III П. С. З., 5308, VII) дѣйствіе касающихся Вотчинной Полиціи статей 35—42 Положенія 19 Февраля 1866 года о волостномъ общественномъ управленіи въ Остзейскихъ губерніяхъ (см. замѣтку 2) отмѣнено.

661. Когда помѣщикъ намѣренъ вотчинно полицейское управленіе поручить другому, то онъ долженъ съ именованіемъ лица заступающаго его обязанность, извѣстить о томъ Гакенрихтера и Приходскій Судъ. Никто не признается законнымъ уполномоченнымъ безъ предварительнаго извѣщенія Гакенрихтера и Приходскаго Суда, о передачѣ помѣщикомъ вотчинно полицейской власти. Точно также извѣщаются они и о прекращеніи власти уполномоченнаго.

1) См. замѣтки 1, 4 и 5 при ст. 645.
2) См. замѣтки 2 и 3 при ст. 660.

662. Лицо, облеченное вотчинно полицейскою властію, хотя бы по своему состоянію подлежало тѣлесному наказанію, освобождается отъ онаго на все время своего управленія.

1) См. замѣтку 1 при ст. 645.
2) См. замѣтки 2 и 3 при ст. 660.
3) См. замѣтку 3 при ст. 653.

663. Вотчинная Полиція, по примѣру прочихъ крестьянскихъ присутственныхъ мѣстъ, освобождается въ своихъ служебныхъ сношеніяхъ отъ употребленія гербовой бумаги и платежа вѣсовыхъ денегъ на почтѣ.

1) См. замѣтку 1 при ст. 645.
2) Крестьянскія присутственныя мѣста въ Прибалтійскихъ губерніяхъ преобразованы (см. замѣтку 5 при ст. 3).
3) При написаніи актовъ соблюдаются правила, изложенныя въ Уставѣ о Пошлинахъ (см. замѣтку при ст. 83).
4) См. замѣтки 2 и 3 при ст. 660.

664. Вотчинная Полиція охраняетъ спокойствіе и порядокъ въ границахъ помѣстья, надзираетъ за волостнымъ обществомъ и

его Полиціею, и озабочивается точнымъ исполненіемъ своихъ распоряженій, какъ въ отношеніи къ членамъ общества лично, такъ и въ отношеніи къ пользованію землею.

1) См. замѣтку 1 при ст. 645.
2) См. замѣтки 2 и 3 при ст. 660.

665. Члены волостнаго общества, не повинующіеся распоряженіямъ Волостной Полиціи, когда не могутъ быть приведены къ послушанію собственными мѣрами сей Полиціи, или когда совершенныя ими преступленія подлежатъ наказаніямъ, превосходящимъ власть Волостной Полиціи, то Вотчинная Полиція, въ присутствіи одного изъ должностныхъ лицъ общества, распоряжается взятіемъ виновныхъ подъ стражу и отсылкою ихъ въ Земскую Полицію, для дальнѣйшаго поступленія по законамъ.

1) См. замѣтку 1 при ст. 645.
2) См. замѣтки 2 и 3 при ст 660.

666. Вотчинная Полиція обязана брать подъ стражу каждаго нарушителя спокойствія въ обществѣ, не смотря на лицо и должность, имъ занимаемую; она задерживаетъ вообще всякихъ преступниковъ изъ крестьянскаго и другихъ состояній, и, въ случаѣ надобности, отсылаетъ ихъ въ Земскую Полицію, для поступленія съ ними по законамъ.

1) См. замѣтку 1 при ст. 645.
2) См. замѣтки 2 и 3 при ст. 660.

667. Вотчинная Полиція въ крайнихъ случаяхъ можетъ удалять на время Волостнаго Старшину и его Помощниковъ отъ исправленія ввѣренныхъ имъ полицейскихъ должностей, назначая къ заступленію ихъ мѣстъ другія должностныя лица, какъ то: Сотскихъ, Выборныхъ, или какихъ либо членовъ общества. Въ такомъ случаѣ Вотчинная Полиція, сообщая причины принятыхъ мѣръ, немедленно о томъ увѣдомляетъ Гакенрихтера (см. ст. 389).

1) См. замѣтки 1 и 4 при ст. 645.
2) См. замѣтку при ст. 370
3) См. замѣтки 2 и 3 при ст. 660.

668. Кромѣ домашняго исправительнаго наказанія, предоставленнаго помѣщику, яко хозяину (ст. 460—464), въ качествѣ завѣдывающаго Вотчинною Полиціею, не предоставляется ему никакого особеннаго права подвергать провинившихся наказанію. За вины членовъ общества, которые подлежатъ наказаніямъ, превосходящимъ власть Волостной Полиціи (ст. 653), обязана

Вотчинная Полиція такихъ виновныхъ отсылать въ Земскую Полицію.

1) См. замѣтку 3 при ст. 653.
2) См. замѣтку 1 при ст. 645.
3) См. замѣтки 2 и 3 при ст. 660.

669. Предписанія начальства, присылаемыя въ Вотчинную Полицію къ руководству и исполненію, передаетъ она Волостной Полиціи, для всеобщаго обнародованія. Въ случаѣ же неисполненія оныхъ, Вотчинная Полиція отвѣтствуетъ только тогда, когда обнародованіе было замедлено по ея винѣ.

1) См. замѣтку 1 при ст. 645.
2) См. замѣтки 2 и 3 при ст. 660.

670. Вотчинная Полиція надзираетъ за правильнымъ и законнымъ управленіемъ волостною казною (ст. 594); о замѣченныхъ неисправностяхъ и безпорядкахъ доноситъ она кому слѣдуетъ. Сверхъ того наблюдаетъ за соотвѣтствующимъ назначенію употребленіемъ средствъ, опредѣленныхъ на вспомоществованіе бѣднымъ (ст. 609 и 615).

1) См. замѣтку 1 при ст. 645.
2) См. замѣтку 1 при ст. 590 и замѣтку при ст. 603.
3) См. замѣтки 2 и 3 при ст. 660.

671. Вотчинная Полиція наблюдаетъ за своевременнымъ изготовленіемъ всѣхъ списковъ, вѣдомостей о раскладкѣ податей и другихъ бумагъ, которыя Волостная Полиція обязана составлять (ст. 511, 518 и 609) на основаніи постановленій настоящаго Положенія; равнымъ образомъ она слѣдитъ за вѣрною и точною разсылкою этихъ списковъ и вѣдомостей по назначенію, соблюдая установленныя для того правила.

1) См. замѣтку 1 при ст. 645.
2) Подушная подать отмѣнена (см. замѣтку 1 при ст. 275).
3) См. замѣтку 6 при ст. 511, замѣтку 1 при ст. 517 и замѣтку при ст. 603.
4) См. замѣтки 2 и 3 при ст. 660.

672. По силѣ статьи 346, обязана Вотчинная Полиція составлять переводные списки и представлять оные, куда слѣдуетъ.

1) См. замѣтку 1 при ст. 645.
2) См. замѣтки 1 и 3 при ст. 334.
3) См. замѣтки 2 и 3 при ст. 660.

673. Вотчинная Полиція вноситъ въ имѣющіяся у нея, за печатью Приходскаго Судьи, двѣ шнуровыя книги, имена всѣхъ

дѣтей, коимъ оспа привита въ предѣлахъ волости, съ прописаніемъ каждый разъ именъ ихъ родителей.

1) См. замѣтки 1 и 5 при ст. 645.
2) См. замѣтки 2 и 3 при ст. 660.

674. Вотчинная Полиція строго наблюдаетъ, чтобы никто не скупалъ у крестьянъ на корнѣ хлѣба или другихъ естественныхъ произведеній. Въ случаѣ открытія подобной сдѣлки, Вотчинная Полиція извѣщаетъ о томъ подлежащій Судъ.

1) См. замѣтки 1 и 5 при ст. 645.
2) См. замѣтки 2 и 3 при ст. 660.
3) Сія статья измѣнена въ томъ смыслѣ, что Вотчинная и Волостная Полиціи, каждая въ подвѣдомственномъ ей округѣ, строго наблюдаютъ, чтобы никто не скупалъ у крестьянъ на корнѣ хлѣба или другихъ естественныхъ произведеній (привед. въ Сборникѣ доп. пост. къ Пол. о крест. Эстл. губ., Рев., 1877 г.).

675. Если кто либо изъ членовъ волостнаго общества объявитъ о своемъ намѣреніи выбыть изъ общества, и къ исполненію этого не представляется законныхъ препятствій, то Вотчинная Полиція безотговорочно выдаетъ въ опредѣленное законами время (ст. 339 и 341) выбывающему члену всѣ надлежащіе виды, означенные въ статьяхъ 338 и 341.

1) См. замѣтку 1 при ст. 645.
2) См. замѣтку 3 при ст. 334 и замѣтку 1 при ст. 341.
3) См. замѣтки 2 и 3 при ст. 660.

676. Членамъ, временно отлучающимся изъ волостнаго общества, Вотчинною Полиціею выдаются виды на основаніи ниже изложенныхъ правилъ (ст. 677—680). Вообще Вотчинная Полиція вмѣняетъ Волостной Полиціи въ непремѣнную обязанность наблюдать, чтобы члены подвѣдомственнаго ей общества не отлучались безъ видовъ въ границахъ ея вѣдомства.

1) См. замѣтку 1 при ст. 645.
2) Ср. §§ 1—7 Правилъ 9 Іюля 1863 года (II П. С. З., 39849).
3) См. замѣтки 2 и 3 при ст. 660.

677. Каждый членъ волостнаго общества, на которомъ не лежитъ исполненіе личныхъ обязанностей по служебнымъ должностямъ или по другимъ отношеніямъ, получаетъ, въ случаѣ отлучки, видъ отъ Вотчинной Полиціи, съ которымъ безпрепятственно можетъ проживать во всей губерніи. Но такой видъ ежегодно возобновляется. Безъ этого вида отлучка дозволяется членамъ общества только до восьми дней.

1) См. замѣтку 1 при ст. 645.
2) См. замѣтку 2 при ст. 676.
3) См. замѣтки 2 и 3 при ст. 660.

678. При отправленіи члена волостнаго общества въ сосѣднія губерніи, для продажи естественныхъ произведеній, или для закупки разныхъ припасовъ, Вотчинная Полиція выдаетъ ему каждый разъ видъ на опредѣленный срокъ. Безъ такого вида не дозволяется ему отлучаться за черту губерніи. Для членовъ общества, отлучающихся въ русскія губерніи, упомянутые виды выдаются на русскомъ языкѣ.

Примѣчаніе. Означенные виды пишутся на печатныхъ бланкахъ.

1) См. замѣтку1 при ст. 645.
2) Ср. §§ 1, 6 7 Правилъ 9 Іюля 1863 года (II П. С. З., 39849).
3) См. замѣтки 2 и 3 при ст. 660.

679. Если какой нибудь членъ волостнаго общества, не имѣя намѣренія, упомянутаго въ предъидущей статьѣ, пожелаетъ отправиться въ другія губерніи на болѣе или менѣе продолжительный срокъ, то сей членъ общества получаетъ видъ также отъ Вотчинной Полиціи, и по предъявленіи онаго выдается ему паспортъ отъ Гражданскаго Губернатора, на основаніи общихъ узаконеній, изложенныхъ въ Уставахъ о Паспортахъ и о Пошлинахъ съ соблюденіемъ предписаннаго порядка. Правиламъ, означеннымъ въ статьѣ 677, подлежатъ также члены общества изъ разряда работниковъ. Но Вотчинная Полиція выдаетъ имъ отпускные билеты только съ вѣдома и согласія хозяина, у котораго они находятся въ услуженіи.

1) См. замѣтку 1 при ст. 645.
2) Всѣмъ Начальникамъ губерній присвоенъ общій титулъ Губернатора (см. замѣтку 3 при ст. 335).
3) См. замѣтки 1 и 2 при ст. 367.
4) См. замѣтку 2 при ст. 678.
5) См. замѣтки 2 и 3 при ст. 660.

680. Соблюдая всѣ вышеизложенныя правила, Вотчинная Полиція выдаетъ виды, не задерживая просителей долѣе сутокъ, когда не представляется законныхъ препятствій къ удовлетворенію ихъ требованій. Жалобы на Вотчинную Полицію о невыдачѣ видовъ приносятся въ Приходскій Полицейскій Судъ.

1) См. замѣтки 1 и 5 при ст. 645.
2) См. замѣтку 2 при ст. 678..
3) См. замѣтки 2 и 3 при ст. 660.

681. Если членъ волостнаго общества пробудетъ въ отлучкѣ долѣе срока, означеннаго въ паспортѣ, или сверхъ времени, дозволеннаго для безпаспортной отлучки (ст. 677), то по

требованію Вотчинной Полиціи въ церкви, при собраніи прихожанъ, объявляется онъ бродягою и требуется его выдачи.

1) См. замѣтку 1 при ст. 645.
2) Ср. § 8 Правилъ 9 Іюня 1863 года (II П. С. З., 39849).
3) См. замѣтки 2 и 3 при ст. 660.

682. Вотчинная Полиція доноситъ Гакенрихтеру обо всѣхъ доведенныхъ до ея свѣдѣнія, чрезвычайныхъ происшествіяхъ и нужныхъ случаяхъ, безъ малѣйшаго отлагательства.

1) См. замѣтки 1 и 4 при ст. 645.
2) Ср. §§ 37 (б, г) и 40 Положенія 19 Февраля 1866 года (II П. С. З., 43034).
3) См. замѣтки 2 и 3 при ст. 660.

683. Въ случаѣ появленія заразительныхъ болѣзней, Вотчинная Полиція обязана употреблять всѣ средства для предотвращенія распространенія сихъ болѣзней, и со всею точностію принимать мѣры предосторожности, предписанныя высшимъ начальствомъ, или приводить оныя въ исполненіе.

1) См. замѣтку 1 при ст. 645.
2) См. замѣтку 2 при ст. 682.
3) См. замѣтки 2 и 3 при ст. 660.

684. Гражданскій Губернаторъ чрезъ Гакенрихтера предписываетъ Вотчинной Полиціи. Когда же признаетъ нужнымъ обратиться непосредственно къ ней самой, то Вотчинная Полиція рапорты свои объ исполненіи препровождаетъ прямо на имя Гражданскаго Губернатора.

1) См. замѣтки 1 и 4 при ст. 645.
2) См. замѣтку 2 при ст. 679.
3) См. замѣтки 2 и 3 при ст. 660.

685. Приходскій Судья и Приходскій Судъ съ Вотчинною Полиціею сносятся требованіями и сношеніями.

1) См. замѣтку 1 при ст. 645.
2) Должность Приходскаго Судьи и Приходскій Судъ упразднены (см. замѣтку 4 при ст. 24 и замѣтку 1 при ст. 313).
3) Ср. §§ 32 и 42 Положенія 19 Февраля 1866 года (II П. С. З., 43034).
4) См. замѣтки 2 и 3 при ст. 660.

686. Вотчинная Полиція принимаетъ и разсматриваетъ жалобы, приносимыя на Волостную Полицію, если онѣ поданы въ восьмидневный срокъ, послѣ состоявшагося дѣйствія Волостной Полиціи, признаваемаго просителемъ несправедливымъ. Когда Вотчинная Полиція не вправѣ сама удовлетворить просителя, то она обращаетъ его въ подлежащее судебное мѣсто.

Примѣчаніе. Жалобы на злоупотребленіе власти Волостной Полиціи приносятся, по силѣ статьи 659, чрезъ Вотчинную Полицію, въ Приходскій Полицейскій Судъ.

1) См. замѣтки 1 и 5 при ст. 645.
2) См. замѣтку 3 при ст. 685.
3) См. замѣтки 2 и 3 при ст. 660.

687. Жалобы на Вотчинную Полицію, въ нарушеніи предоставленной ей власти, приносятся въ Приходскій Полицейскій Судъ. Вотчинная Полиція представляетъ объясненія Суду лично, или чрезъ повѣреннаго, словесно или письменно.

1) См. замѣтки 1 и 5 при ст. 645.
2) См. замѣтку 3 при ст. 685.
3) См. замѣтки 2 и 3 при § 660.

688. Помѣщикъ (или его уполномоченный), завѣдывающій по праву и закону Вотчинною Полиціею, лишается навсегда или временно полицейской власти въ принадлежащемъ ему имѣніи не иначе, какъ по слѣдствію и приговору Оберъ-Ландгерихта, который, смотря по обстоятельствамъ, удаляетъ обвиненнаго даже во время слѣдствія отъ должности, и поручаетъ вотчинно-полицейскую его власть другому помѣщику-дворянину.

1) См. замѣтку 1 при ст. 645.
2) Эстляндскій Оберъ-Ландгерихтъ упраздненъ (см. замѣтку при ст. 211).
3) Ср. § 42 Положенія 19 Февраля 1866 года (II П. С. З., 43034).
4) См. замѣтки 2 и 3 при ст. 660.

ОТДѢЛЕНІЕ III.

О Гакенрихтерѣ.

689. Гакенрихтеръ завѣдываетъ Земскою Полиціею. Предметы его вѣдомства и служебныя обязанности подробно опредѣляются въ особыхъ постановленіяхъ, и именно въ Части I Свода мѣстныхъ узаконеній Остзейскихъ губерній (ст. 960—996).

1) Должность Гакенрихтера упразднена (см. замѣтку 2 при ст. 285).
2) Полиція въ Прибалтійскихъ губерніяхъ преобразована (см. замѣтку 1 при ст. 3).
3) Закономъ 9 Іюня 1888 года (III П. С. З., 5308, VI) постановленія Свода мѣстныхъ узаконеній губерній Остзейскихъ о Гакенрихтерахъ, равно какъ объ устройствѣ, правахъ, обязанностяхъ и порядкѣ дѣйствія разныхъ установленій по дѣламъ полицейскаго вѣдомства въ городахъ и мѣстечкахъ Прибалтійскихъ губерній, отмѣнены.

690. По дѣламъ полицейскимъ, когда они касаются собственно Эстляндскихъ крестьянъ, Гакенрихтеру предоставляется, по ближайшему изслѣдованію дѣла и въ силу рѣшенія, наказывать виновныхъ: 1) деньгами, по цѣнѣ четырехъ четвериковъ ржи; 2) тѣлесно розгами, отъ одного до ста ударовъ, со снятіемъ одежды, и 3) содержаніемъ подъ арестомъ до четырехъ сутокъ.

1) См. замѣтки 1—3 при ст. 689.

2) Относительно наложенія тѣлесныхъ наказаній см. замѣтку 1 при ст. 460, замѣтку 2 при ст. 291 и замѣтку 2 при ст. 653).

3) Сія статья была измѣнена въ томъ отношеніи, что наказанія, налагаемыя Гакенрихтеромъ, простираются до шестидесяти ударовъ розгами, ареста до семи дней и денежнаго штрафа до двѣнадцати рублей (см. замѣтку 2 при ст. 653; привед. въ Сборникѣ доп. пост. къ Пол. объ Эстл. крест., Рев., 1877 г.).

691. Право Гакенрихтера взыскивать съ Вотчинной Полиціи за упущеніе по должности простирается на денежныя только пени, не свыше трехъ рублей.

Примѣчаніе. О взносѣ пени за несвоевременное представленіе переводныхъ списковъ см. статью 349.

1) См. замѣтки 1—3 при ст. 689.

2) Ср. § 42 Положенія 19 Февраля 1866 года (II П. С. З., 43034).

3) Дѣйствіе касающихся Вотчинной Полиціи статей 35—42 Положенія о волостномъ общественномъ управленіи отмѣнено (см. замѣтку 3 при ст. 660).

692. Кромѣ исполненія общихъ обязанностей, лежащихъ на Гакенрихтерѣ по завѣдыванію Земскою Полиціею, онъ обязанъ имѣть надзоръ и контроль за правильнымъ, предписаннымъ законами, управленіемъ всѣми запасными магазинами ввѣреннаго управленію его округа. Онъ разсматриваетъ годовыя вѣдомости каждаго магазина и изготовляетъ общую вѣдомость для препровожденія ея къ Гражданскому Губернатору (ст. 547).

1) См. замѣтки 1—3 при ст. 689.

2) См. замѣтку 1 при ст. 524.

3) Всѣмъ Начальникамъ губерній присвоенъ общій титулъ Губернатора (см. замѣтку 2 при ст. 679).

4) Ср. § 32 Положенія 19 Февраля 1866 года (II П. С. З., 43034) и § 8 Правилъ 11 Іюня 1866 года (II П. С. З., 43383).

693. Гакенрихтеръ получаетъ отъ всѣхъ волостныхъ обществъ своего округа годовые переводные списки, слѣдитъ за точнымъ соблюденіемъ всѣхъ предписанныхъ на этотъ предметъ формъ, и препровождаетъ помянутые списки въ Казенную Палату для окончательной ревизіи (см. ст. 346—350).

1) См. замѣтку 1 и 3 при ст. 689.

2) Ср. §§ 9—17 Правилъ 9 Іюня 1863 года (II П. С. З., 39849).

ОТДѢЛЕНІЕ IV.

О Приходскомъ Полицейскомъ Судѣ.

694. Приходскій Полицейскій Судъ состоитъ подъ предсѣдательствомъ Окружнаго Гакенрихтера, изъ двухъ засѣдателей, принадлежащихъ къ тому приходу и избираемыхъ на Церковномъ Конвентѣ на три года. Въ засѣдатели могутъ быть избираемы и Церковные Попечители. При выборѣ, малые приходы могутъ присоединиться къ другимъ смежнымъ съ ними.

1) Приходскій Полицейскій Судъ упраздненъ (см. замѣтку 1 при ст. 313).
2) См. замѣтку 1 при ст. 689.

695. Приходскій Полицейскій Судъ принимаетъ и разсматриваетъ жалобы, принесенныя сему Суду на Вотчинную Полицію, а въ нѣкоторыхъ случаяхъ (ст. 659) и на Волостную Полицію, равно жалобы на помѣщика хозяина, когда онъ, по мнѣнію просителя, преступилъ мѣру домашняго исправительнаго наказанія (ст. 464). Но жалобы сіи должны быть поданы въ четырнадцатидневный срокъ послѣ состоявшагося рѣшенія или дѣйствія означенныхъ Полицій, или послѣ произшедшаго нарушенія власти, ввѣренной помѣщику.

1) См замѣтку 1 при ст. 694.
2) См. замѣтку 2 при ст. 689.
3) Ср. § 32 Положенія 19. Февраля 1866 года (II П. С. 3., 43034).

696. Судъ записываетъ въ протоколъ жалобу и объясненіе обвиняемаго, заключительныя предложенія истца и отвѣтчика, разсматриваетъ дѣло и объявляетъ рѣшеніе обѣимъ сторонамъ словесно, или письменно, согласно ихъ собственному желанію. Если при объявленіи рѣшенія, ни истецъ, ни отвѣтчикъ не объявятъ о намѣреніи жаловаться Гражданскому Губернатору, то Гакенрихтеръ приводитъ въ исполненіе состоявшійся приговоръ.

1) См. замѣтку 1 при ст. 694.
2) См. замѣтку 2 при ст. 692.
3) См. замѣтку 1 при ст. 689.

697. Когда вина Вотчинной Полиціи будетъ доказана, то Приходскій Полицейскій Судъ присуждаетъ ее къ денежной пенѣ, соразмѣрно съ степенью вины отъ одного до пятнадцати рублей въ пользу волостной казны той вотчины, въ которой принадле-

житъ истецъ; а въ случаѣ вторичнаго нарушенія, въ отношеніи къ одному и тому же истцу, власти, данной Вотчинной Полиціи, Судъ подвергаетъ ее денежной пенѣ до двадцати пяти рублей.

1) См. замѣтку 1 при ст 694.
2) См. замѣтку 2 при ст. 653.
3) См. замѣтку 2 при ст. 689.
4) Ср. § 42 Положенія 19 Февраля 1866 года (II П. С. З. 43034).
5) См. замѣтку 3 при ст. 691.
6) Ср. § 10 Правилъ 11 Іюня 1866 года (II П. С. З., 43383).

698. Въ случаяхъ, превышающихъ власть Приходскаго Полицейскаго Суда, не произнося самъ рѣшенія надъ виновными, онъ доноситъ объ этомъ Гражданскому Губернатору и ожидаетъ дальнѣйшаго его предписанія.

1) См. замѣтку 1 при ст. 694.
2) См. замѣтку 3 при ст. 692.

699. Жалобы на отказъ, или неправильность въ выдачѣ паспортовъ, отказныхъ и упоминаемыхъ въ статьѣ 677 свидѣтельствъ при выбытіи, Приходскій Полицейскій Судъ изслѣдуетъ предварительно; а когда найдетъ оныя основательными, то выдаетъ просимые виды отъ своего имени за подписью Гакенрихтера.

1) См. замѣтку 1 при ст. 694.
2) См. замѣтку 1 при ст. 689.
3) Ср. § 6 Правилъ 9 Іюля 1863 года (II П. С. З., 39849).

700. Когда поступитъ жалоба на должностныя лица волостнаго общества, обвиняемыя въ злоупотребленіи власти, то Приходскій Полицейскій Судъ обязывается произвести строгое изслѣдованіе, не смотря на то, удалены ли обвиняемые Вотчинною Полиціею отъ исправленія должности, или нѣтъ. Когда обвиняемые оправдаются, то Приходскій Полицейскій Судъ возстановляетъ удаленныхъ въ прежней должности.

1) См. замѣтку 1 при ст. 694.
2) См. замѣтку 2 при ст. 689.
3) Ср. §§ 32 и 34 Положенія 19 Февраля 1866 года (II П. С. З., 43034).

701. Если должностныя лица окажутся дѣйствительно виновными, то Приходскій Полицейскій Судъ: 1) объявляетъ виновнымъ выговоръ, или 2) подвергаетъ содержанію подъ арестомъ отъ одного дня до четырехъ сутокъ, или 3) денежному штрафу до трехъ рублей (штрафъ сей взыскивается Гакенрихтеромъ), или

наконецъ 4) представляетъ оныхъ Уѣздному Суду, для отрѣшенія ихъ отъ должности. Когда же обвиняемые, по существу дѣла, будутъ подлежать уголовному суду, то Приходскій Полицейскій Судъ дальнѣйшее производство слѣдствія предоставляетъ Гакенрихтеру, который въ то же время доводитъ объ этомъ до свѣдѣнія Губернскаго Правленія.

1) См. замѣтку 1 при ст. 694.
2) См. замѣтку 1 при ст. 689.
3) См. замѣтку 2 при ст. 653.
4) Уѣздный Судъ упраздненъ (см. замѣтку 3 при ст. 388).
5) Ср. §§ 32 и 34 Положенія 19 Февраля 1866 года (II П. С. З., 43034).

202. Когда волость изъявитъ желаніе удалить изъ среды своей кого либо изъ членовъ общества, ведущаго порочную жизнь, то Приходскій Полицейскій Судъ, учинивъ сначала закономъ предписанный спросъ (Anfrage), производитъ потомъ слѣдствіе о поведеніи обвиняемаго, и объ оказавшемся по слѣдствію доноситъ Губернскому Правленію (см. ст. 317—319).

1) См. замѣтку 1 при ст. 694.
2) Ср. § 8 и прим. 1 Положенія 19 Февраля 1866 года (II П. С. З., 43034).
3) Когда общество изъявитъ желаніе удалить изъ среды своей кого либо изъ своихъ членовъ, ведущаго порочную жизнь, то оно на Общемъ Волостномъ Сходѣ имѣетъ учинить приговоръ (§ 8 Пол. о вол. общ. управл.) и объ этомъ чрезъ Волостнаго Старшину увѣдомить Вотчинную Полицію (§ 8 прим. 1, Пол. о вол. общ. управл.), которая о семъ имѣетъ донести Приходскому Полицейскому Суду (§ 37, п. 1, Пол. о вол. общ. управл); послѣдній производитъ слѣдствіе о поведеніи обвиняемаго и объ оказавшемся по слѣдствію доноситъ Губернскому Правленію (см. ст. 317—319) (изъ Эстл. Губ. Вѣд 1865 г., № 101; привед. въ Сборникѣ узак. и расп. о крест., Василевск., Вып. IV, 1894 г.).
4) См. замѣтки при § 8 съ примѣчаніемъ 1 Положенія 91 Февраля 1866 года (Ч. V сего Сборника, Кн. II).

203. Распоряженія по набору рекрутъ причисляются также къ обязанностямъ Приходскаго Полицейскаго Суда. При производствѣ набора, Судъ назначаетъ одного изъ своихъ членовъ.

1) См. замѣтку 1 при ст 694.
2) Рекрутская повинность отмѣнена (см. замѣтку 2 при ст. 275).

204. Приходскій Полицейскій Судъ подчиненъ Гражданскому Губернатору, получаетъ отъ него предписанія и доноситъ ему объ исполненіи. Жалобы на Приходскій Полицейскій Судъ приносятся Гражданскому Губернатору, но онѣ могутъ быть принесены только

въ шестинедѣльный срокъ послѣ состоянія приговора, подавшаго поводъ къ жалобѣ.

1) См. замѣтку 1 при ст 694.
2) См. замѣтку 3 при ст. 692.

ГЛАВА II.

Положеніе о рѣшеніи посредствомъ Третейскаго Суда спорныхъ дѣлъ по межамъ и повинностямъ (servitutes) между Эстляндскими владѣльцами. *)

705. Всѣ спорныя дѣла о межахъ и повинностяхъ (servitutes), въ частныхъ недвижимыхъ имуществахъ встрѣчающіяся, имѣютъ быть рѣшаемы единственно Третейскимъ Судомъ, и присутственнымъ мѣстамъ воспрещается отнынѣ принимать по онымъ жалобы.

На основаніи закона 9 Іюля 1889 года (III П. С. З., 6189, ст. 59) Третейскіе Суды, установленные Положеніемъ 28 Ноября 1828 года о разборѣ между дворянами Эстляндской губерніи дѣлъ о спорныхъ межахъ и повинностяхъ (I П. С, З., 2462), а равно статьями 705—724 Положенія 5 Іюля 1856 года о крестьянахъ Эстляндской губерніи (II П. С. З., 30693), закрываются по распоряженію судебныхъ мѣстъ, при которыхъ означенные Суды учреждены, съ предоставленіемъ тяжущимся возобновить дѣла въ новыхъ судебныхъ установленіяхъ.

706. Къ таковымъ, исключительно до Третейскаго Суда относящимся, рѣшеніямъ не принадлежатъ однакожъ дѣла о частной собственности, не по спорамъ о межахъ происходящія, кромѣ случаевъ, особенно опредѣленныхъ въ настоящемъ Положеніи (ст. 225), хотя и сіи (какъ и всякое другое спорное дѣло), по взаимному желанію тяжущихся, могутъ рѣшаемы быть онымъ Судомъ.

См. замѣтку при ст. 705.

707. При начатіи спорнаго дѣла Третейскимъ Судомъ, тяжущіеся должны по общему согласію составить актъ о Третейскомъ Судѣ и избрать трехъ мирителей, съ назначеніемъ одного изъ нихъ главнымъ членомъ Третейскаго Суда, коего обязанностію будетъ въ случаѣ разногласія другихъ мирителей, давать свое рѣшеніе,

---

*) *Примѣчаніе.* Положеніе о Третейскомъ Судѣ было Высочайше утверждено въ 1828 году (2462), (см. Прил. подъ лит. А).

Равномѣрно и замѣщеніе мѣстъ убылыхъ мирителей зависитъ также отъ общаго выбора тяжущихся сторонъ.

См. замѣтку при ст. 705.

708. Въ мирители избираются изъ сословія Эстляндскаго дворянства и токмо лица, способныя къ судейской должности.

См. замѣтку при ст. 705.

709. Никто изъ таковыхъ лицъ не вправѣ отказываться отъ принятія должности мирителя; слѣдующія токмо причины отказа могутъ быть пріемлемы въ уваженіе: 1) занятіе иною должностію, не дозволяющею отлучаться; 2) шестидесятилѣтняя старость, и 3) окончаніе двухъ подобныхъ дѣлъ въ томъ же году, или обязанность таковое число оныхъ еще окончить.

См. замѣтку при ст. 705.

710. Въ актѣ о Третейскомъ Судѣ, кромѣ назначенія мирителей, должны быть въ точности означены какъ самые предметы, о коихъ идетъ споръ, такъ и статьи, кои рѣшить должно. Въ случаѣ же несогласія тяжущихся какъ въ составленіи акта о Третейскомъ Судѣ (ст. 707), такъ и въ выборѣ мирителей, или главнаго изъ нихъ, рѣшитъ о томъ особенно уполномочиваемое мѣсто, а именно существующій Дворянскій Комитетъ.

См. замѣтку при ст. 705.

711. Вслѣдствіе сего, если проситель по дѣлу о межахъ или повинностяхъ (servitutes) предлагалъ противнику составить актъ о Третейскомъ Судѣ и выбрать по взаимному согласію мирителей, но не получилъ въ томъ удовлетворенія, Дворянскій Комитетъ, по просьбѣ перваго, имѣетъ понудить къ тому не соглашающагося, предъявивъ ему, что если онъ въ предписанный срокъ не согласится съ своимъ истцемъ въ выборѣ мирителей, то Комитетъ самъ заступитъ его мѣсто и, обще съ симъ послѣднимъ, составивъ актъ о Третейскомъ Судѣ, отдастъ дѣло на рѣшеніе избранныхъ мирителей.

См. замѣтку при ст. 705.

712. Если же противникъ представлять будетъ, что дѣло не подлежитъ рѣшенію Третейскаго Суда, то и въ семъ случаѣ, означенный Дворянскій Комитетъ даетъ свое рѣшеніе, которое объявляется обѣимъ сторонамъ и по которому не позволяется ни брать апелляціи, ни просить о ревизіи.

См. замѣтку при ст. 705.

*

713. Равномѣрно для избѣжанія проволочки дѣла, или въ предосторожность отъ могущей наступить давности, предоставляется на волю просителей, подавать свои жалобы или прошенія о разсмотрѣніи Третейскимъ Судомъ дѣлъ ихъ о межахъ и повинностяхъ (servitutes) прямо въ означенный выше Комитетъ, который немедленно отсылаетъ тяжущихся къ мирителямъ, и смотря по обстоятельствамъ поступаетъ, какъ выше (ст. 711 и 712) сказано.

См. замѣтку при ст. 705.

714. Избранные такимъ образомъ мирители прежде всего частнымъ образомъ объясняются на словахъ съ тяжущимися, стараясь склонить ихъ къ полюбовной между собою сдѣлкѣ; буде же въ томъ не успѣютъ, то начинается дѣло въ Третейскомъ Судѣ.

См. замѣтку при ст. 705.

715. Дѣла въ семъ Судѣ, по желанію тяжущихся сторонъ и согласію мирителей, могутъ быть производимы словесно; но буде однимъ изъ тяжущихся, или мирителей, востребуется письменное производство дѣла, то оное производится письменно, причемъ вовсе запрещается тяжущимся употреблять присяжныхъ Адвокатовъ.

1) См. замѣтку при ст. 705.

2) См. ниже, замѣтку при ст. 900 и замѣтку при ст. 940.

716. При письменномъ производствѣ дѣла въ началѣ тяжбы, позволяется истцу подать одно только прошеніе, а отвѣтчику на оное объясненіе безъ всякихъ другихъ бумагъ.

1) На основаніи закона 13 Января 1858 года (II П. С. 3. 32674) сія статья подлежитъ измѣненію въ слѣдующемъ видѣ: При письменномъ производствѣ дѣла въ началѣ тяжбы, позволяется истцу подать одно только прошеніе, а отвѣтчику на оное объясненіе, безъ дальнѣйшей переписки между тяжущимися.

2) См. замѣтку при ст. 705.

717. Засимъ мирители призываютъ обѣ тяжущіяся стороны къ словесному объясненію, дабы тѣмъ однимъ, буде возможно, окончательно рѣшить споръ и сократить производство дѣла. Въ случаѣ же требованія обѣими, или одною изъ тяжущихся сторонъ, дальнѣйшаго разбирательства дѣла, могутъ они приводить законныя доказательства всякаго рода, употребляемыя въ судопроизводствѣ. При доказательствахъ свидѣтелями, по учиненіи предварительно присяги въ Судѣ, коему подвѣдомы, мирители отбираютъ отъ нихъ показанія, и по представленнымъ тяжущимся предметамъ иска, требующимъ доказательства, предлагаютъ имъ слѣдственнымъ порядкомъ вопросы, до подтвержденія или опроверженія онаго касающіеся.

См. замѣтку при ст. 705.

718. Допросъ сей (scrutinium) сообщается тяжущимся сторонамъ, которыя въ теченіе окончательно назначеннаго срока могутъ еще подать отзывъ въ подтвержденіе своего права. Впрочемъ мирители могутъ, для полнѣйшаго свѣдѣнія о дѣлѣ, требовать дальнѣйшихъ доказательствъ, или поясненій, дабы затѣмъ приступить уже къ совершенному окончанію дѣла.

См. замѣтку при ст. 705.

719. Мирители не должны считать себя ходатаями, или заступниками той только стороны, которая ихъ избрала къ сей должности, но имѣютъ разбирать и рѣшать дѣла безъ всякаго пристрастія и по доброй совѣсти.

См. замѣтку при ст. 705.

720. Рѣшеніе должно быть подписано всѣми мирителями, не исключая и имѣющаго противное мнѣніе. Они ведутъ о всемъ производствѣ дѣла подробный протоколъ, который по окончаніи дѣла, съ приложеніемъ къ оному печати, отдаютъ въ Дворянскій Архивъ.

См. замѣтку при ст. 705.

721. Поступившее въ Третейскій Судъ дѣло должно быть рѣшено въ одинъ, или, въ случаѣ невозможности, по крайней мѣрѣ въ два года.

См. замѣтку при ст. 705.

722. Мирители объявляютъ тяжущимся приговоръ письменно и засвидѣтельственную ими копію съ онаго сообщаютъ въ Дворянскій Комитетъ. Но таковое рѣшеніе не допускаетъ ни переноса, ни апелляціи, ни ревизіи, ни иной какой либо жалобы, хотя бы въ актѣ о Третейскомъ Судѣ объ отрѣченіи тяжущимся отъ сихъ судебныхъ мѣръ упомянуто было или нѣтъ; въ случаѣ, если рѣшено будетъ дѣло, по существу своему, Третейскому Суду не подлежащее, или рѣшеніе сего Суда касаться будетъ правъ посторонняго какого либо лица, таковое рѣшеніе, касательно сихъ двухъ предметовъ, силы не имѣетъ, въ прочихъ же остается дѣйствительнымъ.

См. замѣтку при ст. 705.

723. Мирители не подвергаютси никакой отвѣтственности ни за дѣлопроизводство, ни за свое рѣшеніе; но должны быть свободны отъ всякаго взысканія, понесенія какого либо убытка и вознагражденія издержекъ.

См. замѣтку при ст. 705.

724. Обязанностію упоминаемаго въ статьяхъ 709—713 существующаго Дворянскаго Комитета постановляется: во всякомъ случаѣ испрашивать отъ Губернскаго Правленія немедленнаго исполненія по приговорамъ Третейскаго Суда, и имѣть строгій надзоръ за точнымъ наблюденіемъ и безпрепятственнымъ дѣйствіемъ сихъ мѣръ и постановленій, цѣль коихъ заключается въ сохраненіи общаго согласія и прекращеніи тяжбъ долговременныхъ, разрушающихъ спокойствіе и сопряженныхъ съ большими издержками, и которыя основаны на взаимномъ правѣ тяжущихся избирать мирителей добровольно по личному довѣрію.

См. замѣтку при ст. 705.

ГЛАВА III.

О гражданскихъ судебныхъ мѣстахъ.

Общія опредѣленія.

725. Эстляндскій крестьянинъ имѣетъ собственно для него назначенные Суды, въ кои приносятся на него по гражданскому вѣдомству жалобы, касающіяся его лица, или движимаго и недвижимаго имущества. Суды эти дѣлаютъ опредѣленія именемъ Его Императорскаго Величества, и находятся подъ вѣдѣніемъ Гражданскаго Губернатора или Генералъ-Губернатора.

1) Должность Прибалтійскаго Генералъ-Губернатора упразднена (см. замѣтку 4 при ст. 49).

2) Всѣмъ Начальникамъ губерній присвоенъ общій титулъ Губернатора (см. замѣтку 3 при ст. 335).

3) Закономъ 9 Іюля 1889 года (III П. С. З., 6188, II) крестьянскія присутственныя мѣста въ Прибалтійскихъ губерніяхъ преобразованы.

726. Суды, въ кои приносятся жалобы на членовъ Эстляндскаго крестьянскаго общества, суть: въ первой инстанціи Мірской Приходскій Судъ; во второй инстанціи Уѣздный Судъ; въ третьей инстанціи Оберъ-Ландгерихтъ. Вѣдомству крестьянскихъ присутственныхъ мѣстъ подлежатъ также живущіе не въ городахъ губерніи, свободные люди, не принадлежащіе крестьянскому сословію, и цеховые ремесленники.

Примѣчаніе. По дѣламъ уголовнымъ всѣ въ этой статьѣ

упомянутыя лица подлежатъ обыкновеннымъ мѣстнымъ присутственнымъ мѣстамъ.

1) Мірской Приходскій Судъ упраздненъ (см. замѣтку 1 при ст. 66).

2) Уѣздный Судъ упраздненъ (см. замѣтку 3 при ст. 388).

3) Оберъ-Ландгерихтъ упраздненъ (см. замѣтку при ст. 211).

4) См. замѣтку 3 при ст. 725.

5) Ср. § 25 и примѣчаніе Положенія 19 Февраля 1866 года (П. П. С. З., 43034).

6) Въ 1866 году, въ Эстляндской губерніи учреждены Волостные Суды по образцу Лифляндскихъ, какъ первая инстанція по дѣламъ крестьянъ о спорахъ и маловажныхъ проступкахъ (1866 Окт. 19, инстр. Ген.-Губ. о сост. вѣд. и дѣлопр. Вол. Суд., прил. къ Эстл. Губ. Вѣд., № 88; привед. въ Сборникѣ доп. пост. къ Пол. о крест. Эст. губ., Рев., 1877 г.).

727. Въ сіи Суды приносятся жалобы также и на волостныя общества.

См. замѣтки 1—5 при ст. 726.

728. Члены Эстляндскаго крестьянскаго общества обращаются съ просьбами на дворянъ или разночинцевъ, относящимися къ лицамъ ихъ или къ ихъ движимому и недвижимому имуществу, первоначально къ Приходскому Судьѣ для примиренія; жалобы же приносятся въ первой инстанціи въ Уѣздный Судъ и въ послѣдней инстанціи въ Оберъ-Ландгерихтъ.

См. замѣтки 1—5 при ст. 726.

729. Выключая Судьи и двухъ дворянскихъ Ассесоровъ Уѣзднаго Суда, всѣ прочія должностныя мѣста Эстляндскихъ Крестьянскихъ Судовъ замѣщаются свободнымъ избраніемъ чрезъ посредство Эстляндскихъ волостныхъ обществъ.

См. замѣтки 1—5 при ст. 726.

730. Каждое трехлѣтіе возобновляются выборы для замѣщенія новыми лицами судейскихъ должностей. Бывшіе въ должности могутъ быть вновь избираемы; однако они не обязаны принять новаго выбора.

См. замѣтки 1—5 при ст. 726.

731. Лица, изъ среды дворянства въ судейскія должности избираемыя, могутъ быть по нижеслѣдующимъ только причинамъ отъ выбора въ должности освобождаемы, какъ то: 1) по причинѣ нахожденія уже въ одной общественной должности, съ принесеніемъ присяги; 2) когда кто имѣетъ шестьдесятъ лѣтъ отъ роду; 3) въ силу обязанности по тремъ опекунствамъ; 4) по болѣзни, препятствующей выходить изъ дому.

См. замѣтки 1—5 при ст. 726.

732. При выборѣ въ судейскія должности людей изъ крестьянскаго сословія, только пункты 2, 3 и 4 предъидущей 731 статьи освобождаютъ сихъ людей отъ возлагаемыхъ выборомъ общества на нихъ должностей.

1) См. замѣтки 1—5 при ст. 726.
2) Ср. § 29 Положенія 19 Февраля 1866 года (II П. С. 3. 43034).

ОТДѢЛЕНІЕ I.

Мірской Приходскій Судъ.

а) Составъ онаго.

733. Каждый приходъ имѣетъ свой Мірской Приходскій Судъ, который состоитъ изъ предсѣдательствующаго Приходскаго Судьи и двухъ Засѣдателей.

Примѣчаніе. Гдѣ для нѣсколькихъ малолюдныхъ приходовъ былъ доселѣ учрежденъ одинъ общій Мірской Приходскій Судъ, тамъ оный Судъ остается на прежнемъ основаніи. Въ соединенныхъ приходахъ Роиксъ, Кейнисъ и Пюггаленъ на островѣ Даго избираются для одного общаго Приходскаго Суда четыре Засѣдателя.

1) См. замѣтку 1 при ст. 726.
2) См. замѣтку 3 при ст. 725.

734. На Церковномъ Конвентѣ предлагаются къ должности Приходскаго Судьи два кандидата, избранные въ томъ же приходѣ изъ среды осѣдлыхъ землевладѣльцевъ и преимущественно изъ матрикулованныхъ дворянъ, съ тѣмъ однако же, что и лица всѣхъ другихъ неподатныхъ сословій могутъ быть избираемы въ эту должность. Въ кандидаты избираются лица: 1) владѣющія имѣніемъ или усадьбою, съ пахатною землею, величиною по крайней мѣрѣ восемьнадцать русскихъ десятинъ или равноцѣнною стоимостію оныхъ; 2) не подвергавшіяся уголовному наказанію. Изъ этихъ двухъ предложенныхъ Церковнымъ Конвентомъ кандидатовъ, избирается одинъ въ должность Приходскаго Судьи, тѣми лицами, которыя волостными обществами всѣхъ имѣній того прихода предложены кандидатами въ должности Засѣдателей Приходскаго Суда (ст. 735). Выборы въ должность Судьи производятся подъ руководствомъ Церковнаго Попечителя въ домѣ при-

ходскаго Пастора, который ведетъ по сему случаю особый протоколъ о поданіи голосовъ.

1) См. замѣтку 1 при ст. 726.
2) См. замѣтку 3 при ст. 725.
3) Подушная подать отмѣнена (см. замѣтку 1 при ст. 275).

735. Каждое мірское общество, какъ часть волостнаго общества всего имѣнія, избираетъ изъ водворившихся въ своемъ обществѣ арендаторовъ, или владѣльцевъ крестьянскихъ поземельныхъ участковъ, одного кандидата для занятія въ Мірскомъ Приходскомъ Судѣ должности Засѣдателя. Въ кандидаты избираются: 1) владѣющіе поземельнымъ участкомъ не менѣе трехъ десятинъ пахатной земли съ принадлежностями или равноцѣнною стоимостію оныхъ, 2) не подвергавшіеся никогда уголовному наказанію. Изъ этихъ кандидатовъ каждое волостное общество цѣлаго имѣнія избираетъ одного кандидата. Наконецъ кандидаты отъ всѣхъ имѣній въ приходѣ избираютъ изъ среды своей въ Мірской Приходскій Судъ двухъ крестьянскихъ Засѣдателей и двухъ Субституговъ, заступающихъ ихъ мѣста въ случаѣ отсутствія. Выборы эти производятся также въ домѣ приходскаго Пастора, подъ наблюденіемъ и распоряженіемъ Церковнаго Попечителя. О подачѣ голосовъ приходскій Пасторъ ведетъ также особый протоколъ.

1) См. замѣтку 1 при ст. 726.
2) Ср. §§ 8 (прим. 2) и 28 Положенія 19 Февраля 1866 года (II П. С. З., 43034).
3) См. замѣтку 3 при ст. 725.
4) Сія статья была измѣнена въ слѣдующемъ видѣ: Каждое волостное общество, посредствомъ Схода Выборныхъ, избираетъ изъ принадлежащихъ къ первому классу членовъ общества, имѣющихъ на основаніи § 28 Положенія о волостномъ общественномъ управленіи право быть избранными, одного кандидата для занятія въ Мірскомъ Приходскомъ Судѣ должности Засѣдателя. Засимъ кандидаты отъ всѣхъ обществъ въ приходѣ избираютъ изъ среды своей въ Приходскій Судъ двухъ крестьянскихъ Засѣдателей и двухъ Субституговъ, заступающихъ ихъ мѣста въ случаѣ отсутствія. Выборы эти производятся также въ домѣ приходскаго Пастора, подъ наблюденіемъ и руководствомъ Церковнаго Попечителя. О подачѣ голосовъ приходскій Пасторъ ведетъ особый протоколъ (привед. въ Сборникѣ доп. пост. къ Пол. о крест. Эстл. губ., Рев., 1877 г.).

736. Члены волостнаго общества, имѣющіе служебныя обязанности къ своему помѣщику, не иначе могутъ быть избираемы въ судейскія должности, какъ по увольненіи помѣщикомъ.

1) См. замѣтку 1 при ст. 726.
2) См. замѣтку 2 при ст. 732.
3) См. замѣтку 3 при ст. 725.

737. Если въ теченіе трехлѣтняго исправленія судейскихъ должностей откроются вакансіи, то на мѣсто выбывшихъ поступаютъ тѣ изъ кандидатовъ, кои, послѣ бывшихъ должностныхъ лицъ, имѣли при выборахъ наибольшее число голосовъ.

1) См. замѣтку 1 при ст. 726.
2) См. замѣтку 2 при ст. 732.
3) См. замѣтку 3 при ст. 725.

738. Въ Мірской Приходскій Судъ должны быть подаваемы списки о выборахъ; и если бы случилось, что всѣ избиратели подали свои голоса въ пользу только одного лица, то должно въ то же самое время быть предложено избраніе еще одного кандидата.

1) См. замѣтку 1 при ст. 726.
2) См. замѣтку 3 при ст. 725.

739. Если бы въ какомъ либо приходѣ не имѣлось въ виду такого человѣка, котораго бы можно было предложить кандидатомъ для занятія должности Приходскаго Судьи, то въ такомъ случаѣ зависитъ отъ Гражданскаго Губернатора дать позволеніе Церковному Конвенту предложить кого либо въ кандидаты изъ сосѣдняго прихода.

1) См. замѣтку 1 при ст. 726.
2) См. замѣтки 2 и 3 при ст. 725.

740. Въ Мірскомъ Приходскомъ Судѣ ведетъ протоколъ приходскій Пасторъ. Но если онъ будетъ отъ того законными причинами удерживаемъ, то протоколъ ведетъ самъ Приходскій Судья.

1) См. замѣтку 1 при ст. 726.
2) См. замѣтку 3 при ст. 725.

741. Судья и Засѣдатели Мірскаго Приходскаго Суда, предъ вступленіемъ къ отправленію своей должности, приносятъ присягу въ присутствіи прежняго состава Суда.

1) См. замѣтку 1 при ст. 726.
2) См. замѣтку 3 при ст. 725.

742. Въ случаѣ болѣзни или отлучки Приходскаго Судьи, должность его исполняетъ старшій, а въ отсутствіе его младшій Церковный Попечитель; но тотъ и другой не иначе, какъ по принесеніи присяги. Если же болѣзнь и отлучка Приходскаго Судьи продолжается болѣе трехъ мѣсяцевъ, то въ обязанность его вступаетъ, по учиненіи присяги, ближайшій кандидатъ (Substitut). Въ отсутствіе Засѣдателя должность его исправляетъ Субститутъ (ст. 735, п. 2).

1) См. замѣтку 1 при ст. 726.
2) См. замѣтку 3 при ст. 725.

743. Засѣдатели Приходскихъ Судовъ получаютъ жалованья каждый по четыре четверти ржи въ годъ, или деньгами по цѣнѣ, существующей на рожь. Причитающіеся съ отдѣльныхъ волостныхъ обществъ сборы представляются однимъ изъ должностныхъ лицъ каждаго общества ежегодно отъ 1 по 15 Сентября, въ день, предварительно назначаемый Приходскимъ Судомъ, и въ то мѣсто, гдѣ пребываетъ Судъ. Одинъ изъ Засѣдателей принимаетъ эти сборы и выдаетъ въ полученіи ихъ росписку.

1) См. замѣтку 1 при ст. 726.
2) См. замѣтку 3 при ст. 725.

б) О предметахъ вѣдомства Мірскаго Приходскаго Суда.

744. Вѣдомству Мірскаго Приходскаго Суда подлежитъ цѣлый приходъ, или даже нѣсколько приходовъ, для которыхъ онъ учрежденъ. Судъ сей завѣдуетъ по дѣламъ юстиціи и опеки. Приходскому Судьѣ ввѣряется лично особенная власть (см. ст. 753—756).

1) См. замѣтку 1 при ст. 726.
2) См. замѣтку 3 при ст. 725.
3) Ср. §§ 32 и 33 Положенія 19 Февраля 1866 года (II П. С. З., 43034).
4) Сія статья была измѣнена въ томъ отношеніи, что Мірской Приходскій Судъ завѣдываетъ по дѣламъ юстиціи, опеки и общественной администраціи (привед. въ Сборникѣ доп. пост. къ Пол. о крест. Эстл. губ., Рев., 1877).
5) Ср. статьи 1 и 7—9 Временныхъ Правилъ объ измѣненіи состава и предметовъ вѣдомства крестьянскихъ судебныхъ мѣстъ 9 Іюля 1889 года (III П. С. З., 6188, II, Б).

745. На рѣшеніе Мірскаго Приходскаго Суда вносятся дѣла: 1) по взаимнымъ искамъ членовъ крестьянскаго общества, также живущихъ въ приходѣ цеховыхъ мѣщанъ и другихъ свободныхъ людей; 2) по искамъ показанныхъ лицъ на людей, означенныхъ въ пунктѣ 1 сей статьи; 3) по искамъ на волостное общество; 4) дѣла о наслѣдствѣ лицъ, означенныхъ въ пунктѣ 1 сей статьи; 5) дѣла по конкурсу, по которому сумма объявленныхъ требованій не превышаетъ ста рублей.

1) См. замѣтку 1 при ст. 726.
2) См. замѣтку 3 при ст. 725.
3) На основаніи закона 13 Января 1858 года (II П. С. З., 32674) сія статья подлежитъ измѣненію въ слѣдующемъ видѣ: На рѣшеніе Мірскаго Приходскаго Суда вносятся слѣдующія дѣла: *Пунктъ 5.* Дѣла по конкурсу, по которому сумма конкурсной массы не превышаетъ ста рублей.

4) Ср. §§ 25 (прим.), 30, 32 и 34 Положенія 19 Февраля 1866 года (II П. С. З., 43031).

5) Сія статья была измѣнена въ томъ видѣ, что на рѣшеніе Мірскаго Приходскаго Суда вносятся дѣла: 1) по взаимнымъ искамъ членовъ крестьянскаго общества, также живущихъ въ приходѣ цеховыхъ мѣщанъ и другихъ свободныхъ людей, если эти иски не подлежатъ вѣдомству Волостнаго Суда; 2) по искамъ на людей, означенныхъ въ пунктѣ 1 сей статьи, не подлежащимъ вѣдомству Волостнаго Суда; 3) по искамъ на волостное общество; 4) дѣла о наслѣдствѣ лицъ, означенныхъ въ пунктѣ 1 сей статьи; 5) дѣла по конкурсу, по которому сумма конкурсной массы не превышаетъ ста рублей; 6) всѣ жалобы на волостныхъ должностныхъ лицъ по дѣламъ общественной администраціи; 7) дѣла о проступкахъ по должности волостныхъ должностныхъ лицъ; 8) во второй инстанціи дѣла, переносимыя по апелляціи изъ Волостныхъ Судовъ (1866 Окт. 19, инстр. Ген.-Губ. о сост., вѣд. и дѣлопр. Вол. Суд., прил. къ Эстл. Губ. Вѣд., № 88; привед. въ Сборникѣ доп. пост. къ Пол. о крест. Эстл. губ., Рев., 1877 г.).

6) См. замѣтку 5 при ст. 744.

7) Съ преобразованіемъ опекунскихъ учрежденій въ Прибалтійскихъ губерніяхъ и съ изъятіемъ изъ круга вѣдомства Волостныхъ Судовъ опекунскихъ и наслѣдственныхъ дѣлъ лицъ некрестьянскаго сословія, всѣ дѣла охранительнаго производства, какъ то: дѣла о производствѣ наслѣдственныхъ дѣлъ, объ опекахъ и попечительствахъ, объ усыновленіи, подлежавшія вѣдѣнію Приходскихъ Судовъ въ качествѣ первой инстанціи (ст. 745 и 751 Пол. о крест., Эстл. губ. 1856 г.), передаются: а) дѣла, касающіяся лицъ крестьянскаго сословія въ подлежащіе Верхніе Крестьянскіе Суды со всѣми относящимися къ симъ дѣламъ документами; б) дѣла же, касающіяся лицъ некрестьянскаго сословія, хотя и состоящихъ членами волостныхъ обществъ, въ Городскіе Сиротскіе Суды (ст. 149 Прав. о прив. въ дѣйств. зак. о преобр. суд. ч. въ Приб. губ.). Такимъ образомъ всѣ дѣла лицъ крестьянскаго сословія: а) объ охраненіи наслѣдственнаго имущества, б) о вызовѣ наслѣдниковъ, в) о вступленіи во владѣніе наслѣдственнымъ имуществомъ и утвержденіи въ правахъ наслѣдства, г) о раздѣлѣ наслѣдства, д) объ опекахъ и попечительствахъ, и е) объ усыновленіи передаются въ Верхніе Крестьянскіе Суды со всѣми относящимися къ симъ дѣламъ документами. Дѣла же лицъ, не принадлежащихъ къ крестьянскому сословію, а лишь состоящихъ членами волостныхъ обществъ, согласно статьѣ 1751 Тома II Части I Свода Законовъ, передаются въ Городскіе Сиротскіе Суды, компетенція которыхъ простирается на тотъ городъ и уѣздъ, въ коемъ таковой судъ учрежденъ. Однако, на случай отдѣльнаго существованія въ одномъ и томъ же уѣздѣ двухъ Городскихъ Сиротскихъ Судовъ, какъ напр. въ Ревельскомъ уѣздѣ, гдѣ, кромѣ Ревельскаго Городскаго Сиротскаго Суда, образуется еще Балтійско-Портскій, кругъ дѣятельности послѣдняго ограничивается предѣлами одного города и принадлежностью къ сему городу по припискѣ (лицъ?) къ мѣщанству, купечеству и проч. (Журн. Эстл. Коммис. Крест. Дѣлъ 17 Ноябр. 1889 г., привед. въ Пол. о крест. Эстл. губ., изд. Василевск., Рев. 1891 г.).

8) Статья 1751 Тома II Части I Свода Законовъ (изд. 1876 г.) соотвѣтствуетъ статьѣ 1183 Общаго Учрежденія Губернскаго (Свод. Зак., Т. II, Ч. I, изд, 1892 г.).

746. Приходскій Судъ рѣшаетъ окончательно всѣ дѣла гражданскихъ исковъ, коихъ предметъ простирается до двадцати рублей стоимости.

1) См. замѣтку 1 при ст. 726.
2) См. замѣтку 3 при ст. 725.

747. Къ Мірскому Приходскому Суду относятся: 1) приведеніе всѣхъ тѣхъ должностныхъ лицъ волостнаго общества къ присягѣ, кои должны оную чинить по статьѣ 386; 2) ревизіи волостныхъ денежныхъ суммъ, принадлежащихъ обществамъ, состоящимъ въ вѣдомствѣ одного Приходскаго Суда, ежегодно, во время осенннихъ срочныхъ засѣданій (осенннихъ юридикъ); такія же ревизіи во всякое другое время, когда представится въ томъ надобность; изготовленіе общихъ вѣдомостей о всѣхъ волостныхъ сумахъ прихода, для отсылки ихъ къ Гражданскому Губернатору; 3) принятіе на сохраненіе въ Судѣ денегъ, по просьбѣ лицъ, жительствующихъ въ приходѣ, или по дѣламъ, производящимся въ Судѣ; 4) разсмотрѣніе и утвержденіе ежегодно представляемыхъ въ сей Судъ раскладочныхъ списковъ каждаго подвѣдомственнаго ему волостнаго общества (ст. 511 и 518); 5) полученіе присылаемыхъ ежегодно въ сей Судъ отъ каждаго помѣстья веденныхъ книгъ для записыванія о прививаніи коровьей оспы въ обществѣ и составленіе по онымъ книгамъ отчетовъ въ Уѣздный Комитетъ.

1) См. замѣтку 1 при ст. 726.
2) См. замѣтки 2 и 3 при ст. 725.
3) Ср. §§ 4, 5, 13 и 15 Правилъ 9 Іюля 1863 года (II П. С. З., 39849).
4) Ср. §§ 19 (ж), 26, 27, 30 и 32 Положенія 19 Февраля 1866 года (II П. С. З., 43034).
5) Ср. §§ 8 и 14 Правилъ 11 Іюня 1866 года (II П. С. З., 43383).
6) См. замѣтку 6 при ст. 511.
7) См. замѣтку 5 при ст. 744.
8) Сія статья была измѣнена въ томъ видѣ, что къ Мірскому Приходскому Суду относятся: 1) приведеніе къ присягѣ всѣхъ тѣхъ должностныхъ лицъ волостнаго общества, кои должны оную чинить по статьѣ 386 Крестьянскаго Положенія 1856 года и §§ 26 и 27 Положенія о волостномъ общественномъ управленіи 19 Февраля 1866 года; 2) непосредственное наблюденіе за Волостными Старшинами и ихъ Помощниками въ дѣлахъ общественной администраціи; ежегодная ревизія общественнаго управленія во всѣхъ подвѣдомственныхъ Приходскому Суду имѣніяхъ, наложеніе на Волостныхъ Старшинъ и ихъ Помощниковъ взысканій за маловажные проступки, удаленіе сихъ лицъ, а также членовъ Схода Выборныхъ и Волостнаго Писаря отъ должностей и преданіе ихъ суду; 3) принятіе на сохраненіе въ Приходскомъ Судѣ денегъ, по просьбѣ лицъ, жительствующихъ въ приходѣ, или по дѣламъ, производящимся въ Судѣ; 4) разсмотрѣніе и утвержденіе ежегодно представляемыхъ въ сей Судъ раскладочныхъ

списковъ каждаго подвѣдомственнаго ему волостнаго общества (ст. 511 и 518 Крест. Пол.); 5) полученіе присылаемыхъ ежегодно въ сей Судъ отъ Волостныхъ Старшинъ веденныхъ въ каждомъ имѣніи книгъ для записыванія о прививаніи коровьей оспы въ обществѣ и составленіе по тѣмъ книгамъ отчетовъ въ Уѣздный Оспенный Комитетъ; 6) обязанности по дѣламъ о выдачѣ крестьянамъ видовъ и паспортовъ и о перечисленіи ихъ (привед. въ Сборникѣ доп. пост. къ Пол. о крест. Эстл. губ., Рев., 1877 г.).

748. Приходскій Судъ строго надзираетъ за соблюденіемъ всѣхъ закономъ установленныхъ правилъ, при заключеніи арендныхъ договоровъ (ст. 70 и друг.). Онъ утверждаетъ какъ эти контракты, такъ равно всѣ прочіе, заключенные въ Судѣ, договоры, если того пожелаютъ договаривающіяся стороны. О купчихъ контрактахъ см. ст. 250—268.

1) См. замѣтку 1 при ст. 726.
2) См. замѣтку 5 при ст. 744.

749. Приходскій Судъ исполняетъ всѣ предписанія и требованія высшихъ мѣстъ и лицъ; онъ же приводитъ въ исполненіе и свои собственныя окончательныя опредѣленія.

См. замѣтку 1 при ст. 726.

750. Въ случаѣ оказаннаго кѣмъ либо неуваженія къ должностной власти Приходскаго Суда, или неповиновенія его приказаніямъ, или когда по какимъ либо другимъ причинамъ требуется прибѣгнуть къ наказанію, то Мірской Приходскій Судъ, будучи самъ не вправѣ налагать наказанія, предоставляетъ то непосредственно полицейской власти, или передаетъ виновнаго Земской Полиціи или опредѣляетъ ему мѣру наказанія, которое Земскою Полиціею приводится въ исполненіе.

1) См. замѣтку 1 при ст. 726.
2) См. замѣтку 3 при ст. 725.
3) Полиція въ Прибалтійскихъ губерніяхъ преобразована (см. замѣтку 1 при ст. 3).
4) Ср. §§ 25 и 34 Положенія 19 Февраля 1866 года (II П. С. З., 43034).
5) Сія статья была измѣнена въ томъ отношеніи, что 1) Приходскій Судъ, въ отношеніи къ волостнымъ начальственнымъ лицамъ, налагаетъ самъ отъ себя извѣстныя наказанія, и 2) онъ можетъ, по маловажнымъ проступкамъ, предавать виновныхъ нынѣ и Волостному Суду, не существовавшему въ 1856 году (1866 Окт. 19, инстр. Ген.-Губ. о сост., вѣд. и дѣлопр. Вол. Суд., распубл. въ Эстл. Губ. Вѣд., № 88).

751. Мірской Приходскій Судъ есть высшее опекунское мѣсто въ отношеніи ко всѣмъ малолѣтнымъ и несовершеннолѣтнимъ членамъ волостныхъ обществъ и сиротъ подвѣдомственнаго этому

Суду прихода, если они, по сословію своему, подлежатъ его вѣдомству

1) См. замѣтку 1 при ст. 726.
2) См. замѣтку 3 при ст. 725
3) См. замѣтки 7 и 8 при ст. 745.

752. Въ этомъ качествѣ Приходскій Судъ утверждаетъ опекуновъ и попечителей, какъ назначенныхъ частными лицами, такъ равно избранныхъ Волостными Полиціями: онъ же отрѣшаетъ ихъ отъ сего званія и опредѣляетъ новыхъ. Приходскій Судъ получаетъ по опекунскимъ дѣламъ донесенія отъ опекуновъ и попечителей, и наблюдаетъ за исполненіемъ возложенныхъ на нихъ обязанностей.

1) См. замѣтку 1 при ст. 726.
2) См. замѣтку 3 при ст. 725.
3) См. замѣтку 3 при ст. 750.

в) О власти Мірскаго Приходскаго Судьи.

753. Если люди, подвѣдомственные Приходскому Суду статьею 745, приносятъ жалобы на дворянъ, либо разночинцевъ, или на такихъ людей, кои, только по свойству своего поземельнаго владѣнія, подлежатъ вѣдомству Приходскаго Суда, то Судья обязанъ примирять обѣ стороны, не смотря на цѣнность предмета, составляющаго причину жалобы. Тотъ, на котораго истецъ намѣревается произвести искъ, обязанъ лично, или чрезъ уполномоченнаго, явиться въ срокъ, означенный для полюбовной сдѣлки Приходскимъ Судьею.

1) См. замѣтку 1 при ст. 726.
2) См. замѣтку 3 при ст. 725.

754. Если полюбовная сдѣлка, упомянутая въ предшествующей статьѣ, не состоится, то искъ въ первой инстанціи переносится въ Уѣздный Судъ.

1) См. замѣтки 1 и 2 при ст. 726.
2) См. замѣтку 3 при ст. 725.

755. Приходскій Судья всѣ предложенія свои къ примиренію и къ полюбовной сдѣлкѣ заноситъ въ свой журналъ. Каждая предложенная полюбовная сдѣлка, занесенная въ сей журналъ, имѣетъ обязательную силу. Но если одно изъ договаривающихся лицъ, согласясь въ предложенную сдѣлку, самовольно прервetъ оную, то таковой поступокъ влечетъ за собою отвѣтственность предъ под-

лежащимъ судебнымъ мѣстомъ; а между тѣмъ сдѣлка остается въ прежней своей силѣ.

1) См. замѣтку 1 при ст. 726.
2) См. замѣтку 3 при ст. 725.

756. Приходскому Судьѣ предоставляется власть, въ случаѣ несогласія его съ мнѣніемъ Засѣдателей, когда дѣло идетъ о такой суммѣ, по которой апелляція запрещена, давать обвиненному право апелляціи.

1) См. замѣтку 1 при ст. 726.
2) См. замѣтку 3 при ст. 725.

г) О засѣданіяхъ Мірскаго Приходскаго Суда и порядкѣ производства дѣлъ въ оном.

757. Мірской Приходскій Судъ засѣдаетъ въ домѣ Приходскаго Судьи; но если сей Судья избранъ изъ сосѣдняго прихода, то въ семъ случаѣ засѣданія Суда происходятъ въ домѣ Пастора.

См. замѣтку 1 при ст. 726.

758. Срочныя засѣданія (юридики) Приходскаго Суда совершаются: 1) отъ 13—23 Апрѣля; 2) осенью засѣданія начинаются въ понедѣльникъ послѣ перваго Адвента. Засѣданія сіи продолжаются двѣ недѣли сряду.

См. замѣтку 1 при ст. 726.

759. Судъ собирается въ теченіе означенныхъ выше сроковъ ежедневно, за исключеніемъ воскресныхъ и табельныхъ дней, и сверхъ того въ продолженіе всего года, въ первый понедѣльникъ каждаго мѣсяца; если же этотъ день будетъ табельный, то въ первый послѣ того вторникъ.

См. замѣтку 1 при ст. 726.

760. Кромѣ того Приходскому Судьѣ предоставляется созывать Судъ, когда признаетъ то нужнымъ, и на чрезвычайныя засѣданія, особенно по дѣламъ о прекращеніи аренды, и объ удаленіи отъ оной, какъ нетерпящихъ никакого отлагательства.

См. замѣтку 1 при ст. 726.

761. Рѣшеніе полагается по большинству голосовъ; въ случаѣ разногласія, т. е. когда каждый членъ подаетъ особое мнѣніе, дѣла поступаютъ въ слѣдующую инстанцію.

См. замѣтку 1 при ст. 726.

762. Въ Приходскомъ Судѣ производство дѣлъ совершается словесно на томъ языкѣ, какимъ говорятъ Засѣдатели Приходскаго Суда, избранные изъ крестьянскаго сословія; на этомъ же языкѣ составляются и протоколы.

См. замѣтку 1 при ст. 726.

763. Приходскій Судъ обязанъ вести: настольный реестръ, общій протоколъ гражданскихъ дѣлъ, журналъ исходящимъ бумагамъ, книгу для записыванія крѣпостей и контрактовъ, шнуровую для кассы книгу и наконецъ книгу по дѣламъ опеки.

1) По Высочайшему повелѣнію 23 Января 1859 года (II П. С. 3. 1862 г., 34081а), сія статья подлежитъ измѣненію въ слѣдующемъ видѣ: Приходскій Судъ обязанъ вести настольный реестръ, общій протоколъ гражданскихъ дѣлъ, журналъ исходящимъ бумагамъ, поземельныя книги (лагербухи), шнуровую для кассы книгу, и наконецъ книгу по дѣламъ опеки.
2) См. замѣтку 1 при ст. 726.
3) См. замѣтку 3 при ст. 725.

764. Всѣ акты, предъявляемые для укрѣпленія, представляются въ Мірской Приходскій Судъ въ трехъ совершенно согласныхъ экземплярахъ; одинъ, по совершенію обряда укрѣпленія, остается въ подлинникѣ при контрактной книгѣ, а другіе два выдаются договорившимся сторонамъ.

1) По Высочайшему повелѣнію 23 Января 1859 года (II П. С. 3. 1862 г., 34081а) сія статья подлежитъ измѣненію въ слѣдующемъ видѣ: Всѣ акты, предъявляемые для укрѣпленія, представляются въ Мірской Приходскій Судъ въ трехъ совершенно согласныхъ экземплярахъ; относительно договоровъ объ арендныхъ участкахъ требуется, чтобы одинъ экземпляръ оставался при подлежащей поземельной книгѣ (лагербухѣ), а другіе два возвращались договорившимся сторонамъ.
2) См. замѣтку 1 при ст. 726.
3) См. замѣтку 3 при ст. 725.

765. Кромѣ контрактной книги, въ Мірскомъ Приходскомъ Судѣ ведутся, по каждому помѣстью отдѣльно, вѣдомости всѣмъ совершаемымъ арендным контрактамъ, съ означеніемъ сроковъ, на которые они заключены. Для этого каждое помѣстье доставляетъ Приходскому Суду особую книгу съ помѣщеніемъ въ ней списка названій всѣхъ арендныхъ поземельныхъ участковъ, къ помѣстью принадлежащихъ.

1) По Высочайшему повелѣнію 23 Января 1859 года (II П. С. 3. 1862 г., 34081а) сія статья замѣняется § 1 Приложенія № 1 къ статьѣ 8 сего положенія.
2) См. замѣтку 1 при ст. 726.
3) См. замѣтку 3 при ст. 725.

д) О ревизіи и отвѣтственности Мірскаго Приходскаго Суда.

766. Ревизія Мірскаго Приходскаго Суда производится такимъ образомъ, что каждый Уѣздный Судья въ продолженіе трехлѣтняго отправленія своей должности обязанъ произвести во всѣхъ подвѣдомственныхъ Приходскихъ Судахъ ревизію, по окончаніи которой Уѣздный Судья доноситъ о семъ Гражданскому Губернатору.

1) См. замѣтки 1 и 2 при ст. 726.
2) См. замѣтки 2 и 3 при ст. 725.

767. Засѣдатель изъ крестьянъ, впавшій въ какой либо важный проступокъ, замѣченный въ упущеніяхъ своихъ обязанностей, или по развратному поведенію и другимъ причинамъ оказавшійся недостойнымъ къ продолженію должности Засѣдателя, удаляется Приходскимъ Судомъ отъ исправленія своей должности; о чемъ представляется Уѣздному Суду для дальнѣйшаго разсмотрѣнія и окончательнаго рѣшенія этого дѣла.

Примѣчаніе. Въ такомъ же случаѣ подлежитъ и Приходскій Судья тому Суду, которому онъ подвѣдомъ.

1) См. замѣтки 1 и 2 при ст. 726.
2) См. замѣтку 3 при ст. 725.

ОТДѢЛЕНІЕ II.

Уѣздный Судъ.

а) Составъ онаго.

768. Судъ второй инстанціи есть Уѣздный Судъ. Въ какихъ случаяхъ Уѣздный Судъ бываетъ Судомъ первой инстанціи, см. статью 784.

1) См. замѣтку 2 при ст. 726.
2) См. замѣтку 3 при ст. 725.

769. Въ Эстляндской губерніи находятся три Уѣздныхъ Суда: 1) въ Ревелѣ для соединенныхъ уѣздовъ Гарріенскаго и Ервенскаго; 2) въ Везенбергѣ для уѣзда Вирляндскаго; 3) въ Гапсалѣ для уѣзда Викскаго.

Каждый Уѣздный Судъ состоитъ изъ одного Уѣзднаго Судьи и четырехъ Засѣдателей (Ассесоровъ).

1) См. замѣтку 2 при ст. 726.
2) См. замѣтку 3 при ст. 725.

770. Дворянствомъ, въ Собраніи Ландтага, по-уѣздно избираются два кандидата, о коихъ Гражданскій Губернаторъ предлагаетъ Генералъ-Губернатору для утвержденія одного изъ нихъ въ должность Уѣзднаго Судьи. Для подобныхъ выборовъ уѣзды Гарріенскій и Ервенскій соединяются; причемъ обыкновенно избраніе въ должность Уѣзднаго Судьи производится попеременно, т. е. одинъ разъ лицо избирается изъ Гарріенскаго, а въ другой разъ изъ Ервенскаго уѣздовъ.

1) По Высочайшему повелѣнію 19 Мая 1877 года (II П. С. З., 5736) Министру Юстиціи было предоставлено утверждать въ должностяхъ Уѣздныхъ Судей въ Эстляндской губерніи.
2) См. замѣтку 2 при ст. 726.
3) См. замѣтки 1—3 при ст. 725.

771. Два Ассесора для каждаго Уѣзднаго Суда избираются изъ Эстляндскихъ, записанныхъ въ матрикулу, дворянъ. Выборы эти производятся также по-уѣздно на Ландтагѣ.

См. замѣтку 2 при ст. 725.

772. Другіе два Засѣдателя (Ассесоры) избираются волостными обществами того уѣзда осѣдлыхъ арендаторовъ или собственниковъ крестьянскихъ поземельныхъ участковъ, которые: 1) владѣютъ поземельнымъ участкомъ, содержащимъ пахатной земли по крайней мѣрѣ три десятины, съ принадлежностями, или имѣютъ равноцѣнную стоимость оныхъ; 2) никогда не подвергались публичному уголовному наказанію.

1) См. замѣтку 2 при ст. 726.
2) О порядкѣ выбора Шведскихъ Засѣдателей Викскаго Уѣзднаго Суда постановлены особыя правила (см. ниже, Прав. о Шведск. крест., доп. къ ст. 772).

773. При выборахъ крестьянскихъ Засѣдателей собираются въ уѣздномъ городѣ своего уѣзда всѣ Засѣдатели Мірскихъ Приходскихъ Судовъ, и подъ руководствомъ ближайшаго Приходскаго Судьи избираютъ изъ среды своей двухъ Засѣдателей въ мѣстный Уѣздный Судъ. Секретарь Уѣзднаго Суда ведетъ при этомъ протоколъ. При выборахъ крестьянскихъ Засѣдателей въ Уѣздный Судъ изъ уѣздовъ Гарріенскаго и Ервенскаго, соединяются при семъ случаѣ Засѣдатели Приходскихъ Судовъ означенныхъ обоихъ уѣздовъ въ Ревелѣ.

См. замѣтки 1 и 2 при ст. 726.

774. Если въ теченіе трехлѣтняго отправленія должности откроются вакансіи, то оныя замѣщаются тѣми кандидатами, кои послѣ выбывшихъ должностныхъ лицъ имѣли наибольшее число

*

голосовъ. Списки о выборахъ должны быть вносимы въ Уѣздный Судъ; но когда выборъ падетъ единогласно на одно только лицо, то въ то же самое время должно приступить къ избранію еще другаго ближайшаго кандидата (Substitut).

См. замѣтку 2 при ст. 726.

775. Уѣздный Судъ самъ опредѣляетъ и увольняетъ своего Секретаря, но въ послѣднемъ случаѣ не иначе, какъ или по его собственной просьбѣ, или вслѣдствіе судебнаго приговора.

См. замѣтку 2 при ст. 726.

776. Уѣздный Судья и оба дворянскіе Засѣдателя приводятся къ присягѣ въ Оберъ-Ландгерихтѣ; а крестьянскіе Засѣдатели и Секретарь въ Уѣздномъ Судѣ.

См. замѣтки 2 и 3 при ст. 726.

777. Уѣздный Судья, вслѣдствіе представленія Оберъ-Ландгерихта, увольняется отъ должности Генералъ-Губернаторомъ; дворянскіе Засѣдатели увольняются Оберъ-Ландгерихтомъ, а крестьянскіе Засѣдатели Уѣзднымъ Судомъ.

1) По Высочайшему повелѣнію 19 Мая 1877 года (II П. С. З., 57384), Министру Юстиціи предоставлено было увольнять отъ должностей Уѣздныхъ Судей Эстляндской губерніи.
2) См. замѣтки 2 и 3 при ст. 726.
3) См. замѣтку 1 при ст. 725.

778. Въ случаѣ отсутствія Уѣзднаго Судьи, предсѣдательствуетъ старшій изъ дворянскихъ Засѣдателей, а Секретарь подаетъ голосъ за младшаго дворянскаго Засѣдателя. Равнымъ образомъ, въ отсутствіи одного изъ дворянскихъ или крестьянскихъ Засѣдателей, Секретарь заступаетъ мѣсто отсутствующаго. Если Уѣздный Судья, по прикосновенію къ производимому въ Судѣ дѣлу или по причинѣ близкаго родства съ однимъ изъ тяжущихся лицъ, будетъ вынужденъ на время устраниться отъ исправленія должности, то вмѣсто его предсѣдательствуетъ въ Судѣ тотъ второй кандидатъ, который для занятія сего же мѣста былъ вмѣстѣ съ нимъ избираемъ.

См. замѣтку 2 при ст. 726.

779. Буде отлучка какого либо члена Уѣзднаго Суда продолжится долѣе юридики, то мѣсто его, по приведеніи сначала къ должностной присягѣ, заступаетъ старшій по немъ кандидатъ.

См. замѣтку 2 при ст. 726.

780. Засѣдатели Уѣздныхъ Судовъ, избранные изъ кресть-

янскаго сословія, получаютъ отъ волостныхъ обществъ уѣзда жалованья, каждый по восемнадцати четвертей ржи въ годъ или деньгами, по цѣнѣ существующей на рожь.

См. замѣтку 2 при ст. 726.

781. Секретарь каждаго Уѣзднаго Суда получаетъ ежегодно жалованья по сту четвертей ржи, или по цѣнѣ ея деньгами. Одна половина сего жалованья выдается изъ Дворянской Кассы, а другая доставляется волостными обществами того уѣзда.

См. замѣтку 2 при ст. 726.

782. На канцелярскіе расходы и прочія надобности отпускаются деньги по стоимости семидесяти двухъ четвертей ржи. Одна половина сихъ денегъ выдается изъ Дворянской Кассы, а другая доставляется волостными обществами того уѣзда.

См. замѣтку 2 при ст. 726.

783. Всѣ эти издержки покрываются ежегодными сборами, вносимыми съ 1 по 15 Сентября, и принимаются Секретаремъ, который выдаетъ въ полученіи ихъ росписку. Эти сборы, по желанію означеннаго должностнаго лица, могутъ быть внесены также и деньгами, по цѣнѣ, ежегодно опредѣляемой Предводителемъ Дворянства и обнародованной до 1 Сентября каждаго года.

См. замѣтку 2 при ст. 726.

б) О предметахъ вѣдомства Уѣзднаго Суда.

784. Уѣздный Судъ производитъ и рѣшаетъ въ *первой инстанціи* дѣла: 1) по искамъ, въ коихъ помѣщики, дворяне, разночинцы и такія лица, кои лишь по своему владѣнію недвижимымъ имуществомъ подлежатъ вѣдомству крестьянскихъ судовъ, въ качествѣ отвѣтчиковъ; а въ качествѣ истцовъ по тяжебнымъ дѣламъ членовъ волостныхъ общинъ, также живущихъ по деревнямъ цеховыхъ ремесленниковъ и свободныхъ людей, равно и цѣлыхъ обществъ (см. ст. 728); 2) по конкурснымъ дѣламъ членовъ крестьянскихъ обществъ, также живущихъ по деревнямъ цеховыхъ ремесленниковъ и свободныхъ людей, когда предъявленныя требованія конкурсной массы не превышаютъ цѣны ста рублей.

1) На основаніи закона 13 Января 1858 года (П. П. С. З., 32674), сія статья подлежитъ измѣненію въ слѣдующемъ видѣ: Уѣздный Судъ производитъ и рѣшитъ въ первой инстанціи дѣла: Пунктъ 2. По конкурснымъ дѣламъ членовъ крестьянскихъ обществъ, также живущихъ по деревнямъ цеховыхъ ремесленниковъ и свободныхъ людей, когда конкурсная масса превышаетъ сто рублей.

2) См. замѣтку 2 при ст. 726.
3) См. замѣтку 3 при ст. 725.

785. Уѣздный Судъ производитъ и рѣшаетъ по *второй инстанціи*: всѣ тяжебныя дѣла, уже рѣшенныя въ Приходскомъ Судѣ, и по которымъ съ соблюденіемъ установленнаго обряда подана надлежащая апелляція (ст. 930).

1) См. замѣтки 1 и 2 при ст. 726.
2) См. замѣтку 3 при ст. 725.

786. Уѣздный Судъ разрѣшаетъ окончательно всѣ дѣла, которыхъ предметъ тяжбы не превышаетъ цѣнности ста рублей. Въ тяжебныхъ дѣлахъ, въ коихъ предметъ тяжбы превышаетъ означенную выше цѣнность, можно подавать апелляцію въ Оберъ-Ландгерихтъ. О правилахъ подачи апелляціи см. статью 957.

1) См. замѣтки 2 и 3 при ст. 726.
2) См. замѣтку 3 при ст. 725.

787. Вѣдомству Уѣзднаго Суда подлежитъ ревизія Мірскихъ Приходскихъ Судовъ (ст. 766) и означенные въ статьяхъ 788 и 789 предметы.

См. замѣтки 1 и 2 при ст. 726.

788. Уѣздный Судъ отрѣшаетъ отъ должностей всѣхъ служащихъ по выборамъ волостныхъ обществъ, также крестьянскихъ Засѣдателей Мірскихъ Приходскихъ Судовъ, когда найдетъ ихъ недостойными къ продолженію служенія. Если же отрѣшеніе отъ должности будетъ признано имъ мѣрою недостаточною, то подвергаетъ ихъ сверхъ того полицейскому наказанію, исполненіе котораго поручаетъ мѣстному Гакенрихтеру. Въ случаѣ вины болѣе важной, подвергающей виновнаго сужденію уголовныхъ законовъ, Уѣздный Судъ передаетъ дѣло о немъ надлежащему судебному мѣсту.

1) См. замѣтки 1 и 2 при ст. 726.
2) Должность Гакенрихтера упразднена (см. замѣтку 2 при ст. 285).
3) Ср. §§ 30 и 32 Положенія 19 Февраля 1866 года (II П. С. З., 43034).

789. Вѣдомству Уѣзднаго Суда подлежатъ изслѣдованія и производство всѣхъ дѣлъ, относительно къ небрежности управленія запасными магазинами, буде такія дѣла, по сущности вины, не принадлежатъ къ уголовнымъ, и потому не входятъ въ кругъ вѣдѣнія Мангерихтовъ.

1) См. замѣтку 2 при ст. 726.
2) Ср. §§ 32 и 33 Положенія 19 Февраля 1866 года (II П. С. З., 43034) и §§ 8, 14 и 15 Правилъ 11 Іюня 1866 года (II П. С. З., 43383).

3) Эстляндскій Мангерихтъ упраздненъ (Свод. гражд. узак. губ. Приб., ст. 3078, прим. 2, по Прод. 1890 г.).

4) Сія статья была замѣнена вслѣдствіе возложенія Положеніемъ 19 Февраля 1866 года и Правилами 11 Іюня 1866 года на обязанность Приходскихъ Судовъ надзора за запасными магазинами и волостными кассами (1870 г. Апр. 4, пред. Коммис. Крест. Дѣлъ, распубликов. въ Губ. Вѣд., № 27; привед. въ Сборникѣ доп. пост. къ пол. о крест. Эстл. губ., Рев., 1877 г.).

5) См. замѣтку 3 при ст. 725.

в) О засѣданіяхъ Уѣзднаго Суда и порядкѣ производства дѣлъ въ оном.

790. Срокъ засѣданій Уѣзднаго Суда полагается съ 7 Января до 15 Февраля и въ концѣ года съ перваго понедѣльника послѣ 1 Ноября по 20 число Декабря. Однако же всѣ, при началѣ срока засѣданій находившіяся въ Судѣ, дѣла, по коимъ акты приведены къ окончанію въ теченіе сего срока, должны быть рѣшены въ тотъ же срокъ; вслѣдствіе чего засѣданія и продолжаются до совершеннаго окончанія сихъ дѣлъ. Впрочемъ по усмотрѣнію предсѣдательствующаго, если въ томъ настоитъ надобность, Уѣздный Судъ имѣетъ засѣданія сверхъ опредѣленнаго времени, особенно въ случаяхъ, означенныхъ въ статьяхъ 760.

1) См. замѣтку 2 при ст. 726.

2) Правила о производствѣ дѣлъ и веденіи переписки въ Прибалтійскихъ губерніяхъ изложены въ общемъ Учрежденіи Губернскомъ (см. замѣтку 2 при ст. 430).

791. Разсужденія по дѣламъ производятся въ семъ Судѣ на языкѣ понятномъ для крестьянскихъ Засѣдателей.

1) См. замѣтку 2 при ст. 726.

2) См. замѣтку 2 при ст. 790.

792. Рѣшеніе полагается по большинству голосовъ.

1) См. замѣтку 2 при ст. 726.

2) Въ разъясненіе сей статьи постановлено: Въ дѣлахъ, въ коихъ дворяне являются обвиняемыми, Засѣдатели изъ крестьянъ, при постановленіи опредѣленій (concludiren), не участвуютъ (1869 Авг. 22, предв. Крест. Коммис. Уѣздн. Суд., ст. № 209—211).

793. Въ Уѣздномъ Судѣ ведутся: настольный реестръ, общій журналъ, также журналъ исходящихъ бумагъ, вѣдомость нерѣшеннымъ гражданскимъ дѣламъ, и вѣдомость дѣламъ въ архивѣ, равно и всѣ необходимыя кассовыя и шнуровыя книги.

См. замѣтку 2 при ст. 726.

794. Исходящія бумаги подписываются предсѣдательствующимъ и скрѣпляются Секретаремъ, приговоры же подписываются всѣми членами, съ приложеніемъ къ подлиннику печати Суда.

См. замѣтку 2 при ст. 726.

795. Гакенрихтерамъ и Приходскимъ Судамъ Уѣздный Судъ даетъ предписанія и порученія, и получаетъ отъ нихъ представленія и донесенія.

1) См. замѣтки 1 и 2 при ст. 726.
2) См. замѣтку 2 при ст. 788.

г) О ревизіи и отвѣтственности Уѣзднаго Суда.

796. Уѣздный Судъ подчиненъ Оберъ-Ландгерихту, который ревизуетъ его во всякое время, когда то признаетъ нужнымъ.

См. замѣтки 2 и 3 при ст. 726.

797. Членъ Уѣзднаго Суда, изъ сословія крестьянъ, впавшій въ грубый поступокъ, или по дурному поведенію оказавшійся недостойнымъ къ продолженію своихъ обязанностей, можетъ быть по предварительному изслѣдованію удаленъ отъ должности Засѣдателя, по распоряженію Уѣзднаго Суда; окончательно же отрѣшается онъ отъ должности не иначе, какъ по приговору Оберъ-Ландгерихта въ качествѣ высшаго судебнаго мѣста.

Примѣчаніе. Въ такомъ же случаѣ удаляются и члены отъ дворянства, по распоряженію Оберъ-Ландгерихта.

См. замѣтки 2 и 3 при ст. 726.

798. При перемѣнѣ присутствующихъ Уѣзднаго Суда, выбывающіе члены должны сдать всѣ бумаги, принадлежащія къ производившимся въ оному Судѣ дѣламъ, вновь на ихъ мѣсто поступающимъ присутствующимъ по точной и вѣрной описи.

См. замѣтку 2 при ст. 726.

ОТДѢЛЕНІЕ III.

Оберъ-Ландгерихтъ.

799. Оберъ-Ландгерихтъ составляетъ послѣднюю высшую инстанцію Суда по всѣмъ тяжебнымъ дѣламъ, производившимся въ вышеупомянутыхъ крестьянскихъ судебныхъ мѣстахъ, по како-

вымъ дѣламъ всякая апелляція на рѣшеніе Оберъ-Ландгерихта воспрещается.

1) См. замѣтку 3 при ст. 726.
2) См. замѣтку 3 при ст. 725.

800. Но тяжущіеся не лишаются права подавать въ Правительствующій Сенатъ просьбы объ уничтоженіи рѣшенія Оберъ-Ландгерихта; право это предоставляется тяжущимся въ теченіе десяти лѣтъ, считая отъ дня, въ который рѣшеніе состоялось. Жалобы на отказъ Оберъ-Ландгерихтомъ въ правосудіи подаются Гражданскому Губернатору.

1) См. замѣтку 3 при ст. 726.
2) См. замѣтки 2 и 3 при ст. 725.
3) Закономъ 17 Апрѣля 1879 года (II П. С. З., 59510), въ измѣненіе правилъ о подачѣ жалобъ по дѣламъ, подсуднымъ крестьянскимъ судамъ, Главному мѣстному Начальнику, постановлено: По тяжебнымъ дѣламъ лицъ, подлежащихъ вѣдомству Крестьянскихъ Судовъ, жалобы на рѣшенія Оберъ-Ландгерихта приносятся въ Правительствующій Сенатъ на общемъ основаніи, кромѣ дѣлъ, возникающихъ между помѣщиками и крестьянами изъ поземельныхъ отношеній. Жалобы въ Правительствующій Сенатъ по симъ послѣднимъ дѣламъ допускаются безъ ограниченія цѣною иска. Дѣла эти рѣшаются Сенатомъ при участіи Министерства Внутреннихъ Дѣлъ. Жалобы на медленное производство и на отказъ правосудія по всѣмъ вышеупомянутымъ дѣламъ подаются въ Правительствующій Сенатъ.

801. Впрочемъ обвиненному предоставляется на волю, съ принятіемъ на себя отвѣтственности, обратиться съ жалобою къ Генералъ-Губернатору, и просить о разрѣшеніи дѣла. Буде Генералъ-Губернаторъ найдетъ въ производствѣ его какія либо упущенія, то останавливаетъ исполненіе рѣшенія, предлагая Оберъ-Ландгерихту пересмотрѣть вновь дѣло, или пополнить его. Когда же и по вторичной ревизіи дѣла, Генералъ-Губернаторъ найдетъ рѣшеніе Оберъ-Ландгерихта противозаконнымъ, то доноситъ о томъ Его Императорскому Величеству.

1) См. замѣтку 3 при ст. 726.
2) См. замѣтку 3 при ст. 800.
3) См. замѣтки 1 и 3 при ст. 725.

802. Ландратъ, которому, по распоряженію Генералъ-Губернатора, былъ порученъ надзоръ за ревизіею актовъ и справокъ дѣла (ст. 960), ни въ какомъ случаѣ не подвергается отвѣтственности, за исполненіе этой обязанности, и засимъ онъ отстраняется отъ всякихъ дальнѣйшихъ на него по этому предмету притязаній.

1) См. замѣтку 3 при ст. 726.
2) См. замѣтку 1 при ст. 725.

803. Канцелярскіе сборы съ членовъ крестьянскихъ волостныхъ обществъ по дѣламъ, производимымъ въ Оберъ-Ландгерихтѣ, ни въ какомъ случаѣ не взимаются.

См. замѣтку 3 при ст. 726.

РАЗДѢЛЪ ЧЕТВЕРТЫЙ.

О Вѣстникѣ, или простонародныхъ Вѣдомостяхъ для Эстляндскихъ крестьянъ.

804. Чтобы ознакомить ближе Эстляндскихъ крестьянъ со всѣми предметами, входящими въ составъ ихъ хозяйственныхъ и судебныхъ дѣлъ, издается на Эстляндскомъ языкѣ особый Вѣстникъ, или простонародныя Вѣдомости (Mawalla kulutaja), доступныя понятію крестьянъ и не требующія никакихъ издержекъ съ ихъ стороны.

Закономъ 17 Февраля 1892 года (собр. узак., 384) изданіе народныхъ Вѣдомостей въ Эстляндской губерніи прекращено; правительственныя распоряженія и объявленія, печатавшіяся, въ силу закона, въ означенныхъ вѣдомостяхъ, печатаются въ мѣстныхъ Губернскихъ Вѣдомостяхъ въ сопровожденіи перевода на эстонское нарѣчіе.

805. Такой Вѣстникъ, согласно существующимъ постановленіямъ, подчиненъ просмотру мѣстной губернской цензуры. Въ немъ помѣщаются единственно предметы, соотвѣтствующіе вышеозначенной цѣли изданія, напр. объявленія о совершеніи закладныхъ и купчихъ, объявленія о продаваемыхъ или покупаемыхъ вещахъ, публикаціи о завѣщаніяхъ и наслѣдствахъ, вызовы о безъ вѣсти пропавшихъ или неизвѣстныхъ мѣстному начальству наслѣдникахъ, также о скрывшихся бѣглыхъ, объявленія объ украденныхъ, потерянныхъ или найденныхъ вещахъ; запросы и увѣдомленія о людяхъ, вызываемыхъ для служенія или ищущихъ себѣ работы, судебныя и отъ правительства обнародываемыя объявленія, относящіяся вообще къ крестьянскимъ обществамъ, или къ отдѣльнымъ членамъ ихъ. Всякія измѣненія и дополненія въ Крестьянскомъ Положеніи и тому подобные предметы помѣщаются въ Вѣстникѣ.

См. замѣтку при ст. 804.

806. Чрезъ каждыя четыре недѣли, а если нужда того потребуетъ, то и чрезъ двѣ недѣли будетъ выходить печатный листокъ Вѣстника.

См. замѣтку при ст. 804.

807. На Секретаря Гарріенско-Ервенскаго УѣзднагоСуда возлагается обязанность изданія этихъ вѣдомостей. Онъ получаетъ за это въ вознагражденіе по сту рублей въ годъ изъ дворянской кассы. Кромѣ тѣхъ экземпляровъ вѣдомостей, кои на основаніи общихъ узаконеній, своевременно представляются куда слѣдуетъ, означенный Секретарь отвѣчаетъ за исправное доставленіе по одному экземпляру упомянаемыхъ вѣдомостей Генералъ-Губернатору, всѣмъ земскимъ присутственнымъ мѣстамъ, каждому приходу и каждой Вотчинной Полиціи, которая съ своей стороны обязана сіи вѣдомости сообщать волостному обществу посредствомъ волостнаго старшины. Разсылка Вѣстника по почтѣ производится безъ платы вѣсовыхъ денегъ.

1) См. замѣтку 2 при ст. 726.
2) См. замѣтку 1 при ст. 725.
3) Полиція въ Прибалтійскихъ губерніяхъ преобразована (см. замѣтку 1 при ст. 3.)
4) См. замѣтку при ст. 804.

808. На покрытіе издержекъ печатанія, каждое волостное общество ежегодно вноситъ по рублю пятидесяти копѣекъ къ мѣстному Гакенрихтеру, который деньги эти по ввѣренному управленію его округу доставляетъ ежегодно къ мартовскому платежному сроку въ дворянскую кассу, изъ которой удовлетворяются издержки за напечатаніе и за другія потребности при изданіи Вѣстника.

1) См. замѣтку 2 при ст. 788.
2) См. замѣтку при ст. 804.

809. По полученіи Вѣстника въ приходѣ, церковный служитель (Küster) читаетъ его въ первое Воскресенье во всеуслышаніе прихожанъ, послѣ окончанія Богослуженія.

См. замѣтку при ст. 804.

810. Желающій помѣстить въ Вѣстникѣ какую либо статью, соотвѣтствующую цѣли его изданія, обязывается съ подписанною имъ статьею обратиться въ Суды Приходскій или Уѣздный, посредствомъ которыхъ такія статьи доставляются къ издателю. Только чрезъ посредство присутственныхъ мѣстъ могутъ быть статьи въ Вѣстникѣ помѣщаемы.

1) См. замѣтки 1 и 2 при ст. 726.
2) См. замѣтку при ст. 804.

КНИГА ТРЕТІЯ.

Уставъ Судопроизводства.

РАЗДѢЛЪ ПЕРВЫЙ.

О Судопроизводствѣ вообще.

ОТДѢЛЕНІЕ I.

О вѣдомствѣ судебныхъ мѣстъ (forum).

811. Каждый искъ вносится въ судебное мѣсто, ближайшему вѣдомству котораго, по силѣ учрежденія присутственныхъ мѣстъ, подвѣдомъ отвѣтчикъ, не смотря на то, предоставлено ли сему судебному мѣсту, составляющему для *отвѣтчика его ближайшее судебное вѣдомство*, изслѣдовать и рѣшать внесенный искъ, или только изслѣдовать его.

Закономъ 9 Іюля 1889 года (III П. С. З., 6187—6189) судебная часть и крестьянскія присутственныя мѣста въ Прибалтійскихъ губерніяхъ преобразованы.

812. Жалобы, касающіяся личности или имущества отвѣтчика, должны приноситься въ то судебное мѣсто, въ вѣдомствѣ котораго отвѣтчикъ находится на жительствѣ (forum domicilii). Мѣстомъ жительства отвѣтчика почитается постоянное его мѣстопребываніе; для члена же крестьянскаго сословія—то общество, къ которому онъ приписанъ; когда же онъ принадлежитъ къ нѣсколькимъ обществамъ, то мѣстомъ жительства считается общество, въ которомъ онъ имѣетъ постоянное свое пребываніе, или гдѣ отбываетъ личныя свои подати.

См. замѣтку при ст. 811.

813. Изъ правилъ, упоминаемыхъ въ предъидущей статьѣ, въ отношеніи къ подсудности, составляетъ исключеніе нижеслѣдующее: 1) *Судъ по недвижимому имѣнію* (forum rei sitae). Жалоба, предметомъ которой служитъ недвижимое имѣніе, вносится въ то судебное мѣсто, въ вѣдомствѣ коего оно находится. 2) *Судъ по дѣламъ о договорахъ* (forum contractus). Истецъ отыскиваетъ удовлетворенія въ томъ судебномъ мѣстѣ, въ вѣдом-

ствѣ котораго договоръ заключенъ, или приводится въ исполненіе. 3) *Судъ по управленію чужимъ имуществомъ* (forum administrationis). Жалоба на это поступаетъ въ тотъ судъ, въ вѣдомствѣ коего имущество, составляющее предметъ жалобы, находится въ управленіи. 4) *Встрѣчный судъ* (forum reconventionis). Когда отвѣтчикъ предъявитъ въ томъ самомъ судебномъ мѣстѣ, куда поступила на него жалоба, встрѣчный искъ, состоящій въ связи съ прямымъ искомъ, и основанный на однихъ и тѣхъ же началахъ, или когда встрѣчный искъ заключается въ полученіи какой либо замѣны, по безспорнымъ обратнымъ требованіямъ на истцѣ. *Примѣчаніе.* Всѣ спорныя требованія отвѣтчика, не относящіяся къ удовлетворенію и не имѣющія никакой связи съ прямымъ искомъ, не принимаются во уваженіе, и отвѣтчику предоставляется вчинать особое противу истца дѣло въ томъ судѣ, которому послѣдній подвѣдомъ. 5) *Вѣдомство Суда по изъявленному отвѣтчикомъ согласію судиться въ томъ судѣ* (forum prorogationis), если отвѣтчикъ именно по своему желанію, или по одному только согласію, допускаетъ какому либо суду, коего вѣдомству хотя онъ и не подлежитъ, учинить рѣшеніе по внесенной на него въ этотъ судъ жалобѣ. 6) *Вѣдомство суда по наложенію ареста* (forum aresti), когда, въ случаѣ предстоящей опасности, для обезпеченія требованія, въ какомъ либо судѣ отыскивается задержаніе какого либо лица, или наложеніе запрещенія на его имѣніе и означенный судъ сему иску удовлетворяетъ.

См. замѣтку при ст. 811.

814. Жена подвѣдома судебному мѣсту, въ вѣдомствѣ котораго состоитъ ея мужъ, какъ при жизни его, такъ и во вдовствѣ, пока не выйдетъ вновь замужъ; а дѣти подлежатъ тому Суду, въ вѣдомствѣ котораго состоитъ ихъ отецъ, пока они находятся не въ совершенныхъ лѣтахъ и не будутъ выдѣлены.

См. замѣтку при ст. 811.

815. Когда настоящее мѣстожительства отвѣтчика неизвѣстно, то истцу дозволяется вчинать дѣло въ томъ судебномъ мѣстѣ, которому, по его мнѣнію, подвѣдомъ отвѣтчикъ, или самый предметъ тяжбы; но отвѣтчикъ не лишается чрезъ то права, не принимая вызова, увѣдомить судъ, какому мѣсту онъ дѣйствительно по жительству своему подвѣдомъ.

См. замѣтку при ст. 811.

ОТДѢЛЕНІЕ II.

О срокахъ.

816. Судъ озабочивается ускореніемъ рѣшеній производящихся въ немъ дѣлъ. Онъ назначаетъ для того время производства тяжебъ и личныя явки тяжущимся въ сроки елико возможно краткіе, соображаясь впрочемъ съ разстояніемъ отъ суда мѣстъ жительства тяжущихся, со временемъ года и хозяйственными ихъ работами.

Примѣчаніе. Сроки назначаются не менѣе сутокъ и не болѣе двухъ недѣль. Суду въ видѣ изъятія предоставляется право, во уваженіе особыхъ причинъ, назначить срокъ и болѣе двухъ недѣль, объясняя о побудившихъ къ тому причинахъ въ своемъ журналѣ.

См. замѣтку при ст. 811.

817. При всякомъ тяжебномъ опредѣленіи, при резолюціи, судъ назначаетъ соотвѣтственный обстоятельствамъ срокъ для исполненія его приговора, подъ опасеніемъ денежной пени, которая, если она особо не установлена, опредѣляется судомъ.

См. замѣтку при ст. 811.

818. Приходскій Судъ назначаетъ пени за пропускъ перваго срока шестьдесятъ копѣекъ, а за пропускъ втораго срока вдвое; равнымъ образомъ Уѣздный Судъ за пропущеніе перваго срока налагаетъ два рубля пени, а за пропущеніе втораго вдвое. Третій же и вмѣстѣ съ тѣмъ послѣдній срокъ для исполненія назначается, подъ опасеніемъ лишенія всякаго права на принесеніе возраженій, или оправданій.

1) Мірской Приходскій Судъ упраздненъ (см. замѣтку 4 при ст. 24).

2) Уѣздный Судъ упраздненъ. (См. замѣтку 3 при ст. 388).

3) См. замѣтку при ст. 811.

819. Судъ, опредѣляя срокъ для исполненія, означаетъ тогда же и день его окончанія.

См. замѣтку при ст. 811.

820. Однакожъ по просьбѣ тяжущихся суду дозволяется давать отсрочки, если онъ признаетъ приведенныя причины уважительными, но не болѣе двухъ разъ, кромѣ чрезвычайныхъ случаевъ; при вторичной отсрочкѣ, объявляется тяжущимся, что если

и она будетъ пропущена безъ исполненія, то судъ приступитъ къ рѣшенію дѣла въ его отсутствіе.

См. замѣтку при ст. 811.

821. Въ случаѣ умышленной неявки въ назначенный срокъ, судъ поступаетъ слѣдующимъ образомъ: 1) Если одинъ изъ тяжущихся не явится въ означенный срокъ, то, по опредѣленію суда, онъ обязанъ вознаградить своего противника за всѣ издержки и убытки, понесенные симъ послѣднимъ отъ напрасной явки его въ судъ. Послѣ сего назначается новый срокъ, съ объявленіемъ притомъ неявившемуся, что въ случаѣ вторичной неявки, дѣло будетъ рѣшено безъ его участія по иску противной стороны, буде онъ въ теченіе восьми дней не оправдаетъ причинъ неявки своей законными препятствіями. Если одинъ изъ тяжущихся не можетъ явиться за болѣзнію, или по другимъ законнымъ причинамъ въ присутствіе суда, то разборъ и рѣшеніе дѣла отлагаются до прекращенія этихъ препятствій; но дѣйствительность ихъ должна быть предварительно подкрѣплена предъ судомъ достаточными и достовѣрными доказательствами. *Примѣчаніе.* Законными причинами неявки къ суду признаются: 1) задержаніе подъ стражею; 2) государственная нужда по службѣ; 3) препятствія отъ нашествія непріятеля; 4) несчастіе, потерпѣнное отъ наводненія или пожара, и вообще физическія непреодолимыя препятствія; 5) нападеніе воровъ; 6) болѣзнь, препятствующая отлучиться изъ дома, равнымъ образомъ болѣзнь жены; 7) смерть родителей, жены или дѣтей; 8) сумасшествіе. 2) Если ни истецъ, ни отвѣтчикъ не явятся въ назначенный окончательный срокъ, то спорное дѣло почитается оставленнымъ, исключается изъ списковъ о нерѣшенныхъ дѣлахъ, и не иначе разсматривается, какъ по возобновленной жалобѣ.

1) На основаніи закона 13 Января 1858 года (П П. С. З., 32674) примѣчаніе къ пункту 1 сей статьи подлежитъ измѣненію въ слѣдующемъ видѣ: Пунктъ 6. Тяжкая болѣзнь, препятствующая отлучиться изъ дома ему или женѣ его. Пунктъ 9. Одновременный вызовъ въ высшее судебное мѣсто.

2) См. замѣтку при ст. 811.

822. Апелляторъ или вызванный по апелляціи отвѣтчикъ (Appellat), не явившись въ означенный срокъ, подвергаются тѣмъ же послѣдствіямъ, которымъ подлежатъ въ подобномъ случаѣ истецъ и отвѣтчикъ (ст. 821). По этому неявка вызваннаго по апелляціи во вторично назначенный ему срокъ признается отреченіемъ отъ дальнѣйшаго тяжебнаго производства, и судъ неме-

дленно приступаетъ къ постановленію окончательнаго рѣшенія. Впрочемъ судебному мѣсту предоставлено и въ семъ случаѣ предварительно пополнить недостатки производства въ низшихъ инстанціяхъ.

См. замѣтку при ст. 811.

823. Свидѣтеля, умышленно неявившагося, судъ обязываетъ къ явкѣ, поступая съ нимъ въ отношеніи штрафа на основаніи 821 статьи.

См. замѣтку при ст. 811.

824. Суду предоставляется разсматривать: заслуживаютъ ли уваженія представляемыя въ оправданіе причины неявки, со стороны истца, отвѣтчика, свидѣтелей и другихъ прикосновенныхъ къ дѣлу лицъ, и могутъ ли они быть освобождены отъ положеннаго за неявки взысканія?

См. замѣтку при ст. 811.

825. Ежели лица, прикосновенныя къ тяжбѣ, или тѣ, на которыхъ ссылаются тяжущіеся, по указанію истца и отвѣтчика, или по вызову Суда, не явятся въ срокъ, то тяжба продолжается подъ отвѣтственностію за могущіе послѣдовать отъ неявки ихъ убытки.

1) На основаніи закона 13 Января 1858 года (II П. С. З., 32674) сія статья подлежитъ измѣненію въ слѣдующемъ видѣ: Ежели одинъ изъ тяжущихся по вызову суда не явился въ срокъ, то тяжба продолжается подъ его отвѣтственностію за могущія послѣдовать отъ неявки его убытки.

2) См. замѣтку при ст. 811.

ОТДѢЛЕНІЕ III.

Объ участіи въ тяжбѣ.

826. Всякое постороннее лицо, прикосновенное къ тяжбѣ и защищающее сторону истца или отвѣтчика, почитается участвующимъ въ тяжбѣ (litis consors). Постороннее же лицо, намѣревающееся отыскивать предметъ тяжбы для себя самого (interventio principalis), обязано начать о томъ особое дѣло. Позволяется также постороннему лицу заступить мѣсто одного изъ тяжущихся (interventio accessoria), если оно имѣетъ на то законное право.

См. замѣтку при ст. 811.

827. Ежели владѣющій спорною вещью, на правахъ уполномоченнаго, вступитъ за хозяина оной въ тяжбу съ истцомъ, не объявивъ о томъ, что вещь принадлежитъ не ему, то онъ и отвѣчаетъ за издержки и убытки.

См. замѣтку при ст. 811.

828. Если кто либо изъ тяжущихся умретъ во время производства тяжбы, то наслѣдникъ его долженъ въ теченіе восьми недѣль, со дня смерти, объявить въ судѣ, намѣренъ ли онъ продолжать тяжбу или нѣтъ. Такимъ срокомъ пользуется наслѣдникъ для подачи апелляціи, если истецъ, или отвѣтчикъ, по объявленіи рѣшенія, въ теченіе узаконеннаго срока умретъ. Буде же наслѣдникъ неизвѣстенъ, или же наслѣдство подвержено спору, то судъ назначаетъ особаго попечителя для хожденія по такому дѣлу. (curator litis).

См. замѣтку при ст. 811.

ОТДѢЛЕНІЕ IV.

О поручительствѣ.

829. Представленіе поручительства требуется:

1) Отъ отвѣтчика, когда судъ чрезъ показаніе истца удостовѣрится, что отвѣтчикъ намѣренъ скрыться бѣгствомъ.

2) Отъ истца, когда онъ проситъ судъ о задержаніи подъ арестомъ отвѣтчика, или о наложеніи запрещенія на часть, или на все его имѣніе прежде окончанія дѣла.

3) Отъ истца и отъ отвѣтчика, кои не имѣютъ никакой осѣдлости въ Эстляндской губерніи, когда противная сторона того потребуетъ.

4) Отъ истца, неимѣющаго постояннаго мѣстопребыванія въ Эстляндской губерніи, противъ котораго отвѣтчикъ объявитъ обратный искъ и потребуетъ поручительства съ его стороны.

Примѣчаніе. Имѣющимъ постоянное мѣсто жительства почитается тотъ, кто владѣетъ поземельнымъ участкомъ какъ собственникъ, либо какъ заставной владѣтель, или содержитъ оный въ теченіе нѣсколькихъ лѣтъ въ арендѣ.

1) См. замѣтку при ст. 811.

2) Имѣющимъ постоянное жительство почитается также тотъ крестьянинъ, который владѣетъ дворянскимъ имѣніемъ (см. замѣтку 1 при ст. 289).

830. Поручительство представляется: 1) залогомъ; 2) взятіемъ на поруки; 3) присягою.

См. замѣтку при ст. 811.

ОТДѢЛЕНІЕ V.

О доказательствахъ.

831. Истецъ и отвѣтчикъ представляютъ суду, каждый съ своей стороны, доказательства въ подтвержденіе иска, или въ опроверженіе онаго. Судъ требуетъ представленія этихъ доказательствъ и назначаетъ сроки для явки свидѣтелей; а тяжущимся, въ случаѣ надобности, дозволяется прежде представленныя ими доказательства пополнять новыми.

См. замѣтку при ст. 811.

832. Доказательствами по дѣламъ тяжебнымъ и исковымъ пріемлются (X Т. Свода Зак. Гражд.): 1) собственное признаніе; 2) письменныя доказательства; 3) личный осмотръ; 4) показанія свѣдущихъ людей; 5) показанія свидѣтелей; 6) повальный обыскъ*); 7) присяга.

1) X. Т. Свода Зак. Гражд. (ст. 2321 по изд. 1842 г.) соотвѣтствуетъ Т. X, Ч. II, Зак. Суд. Гражд. (ст. 314 по изд. 1857 г., соотвѣтствующей Зак. Суд. Гражд., ст. 275 по изд. 1876 г.); сія же послѣдняя соотвѣтствуетъ Т. XVI, Ч. II, Зак. Суд. Гражд. (ст. 141 по изд. 1892 г.).

2) См. замѣтку при ст. 811.

а) О ДОКАЗАТЕЛЬСТВѢ ПО СОБСТВЕННОМУ ПРИЗНАНІЮ.

833. Ежели отвѣтчикъ признаетъ основательность иска, или истецъ основательность возраженій противника, то ихъ обоихъ судятъ по собственному признанію того и другаго.

См. замѣтку при ст. 811.

834. Для дѣйствительности собственнаго признанія потребно: 1) чтобы оно было учинено въ судѣ, если же внѣ суда, то чтобы было вполнѣ доказано; 2) чтобы оно было не двусмысленно,

---

*) *Примѣчаніе.* Въ настоящемъ Положеніи не изъяснено особыхъ правилъ о производствѣ повальнаго обыска, такъ какъ мѣра эта въ Эстляндскихъ судебныхъ мѣстахъ неупотребительна.

но ясно и опредѣлительно; 3) чтобы сознающаяся сторона владѣла всѣми условіями, требуемыми закономъ для дѣйствительности собственнаго признанія; 4) чтобы оно не было учинено по заблужденію, либо отъ страха, или по постороннему вынужденію, равно какъ не исторгнуто хитростію или обманомъ.

См. замѣтку при ст. 811.

835. Опекуны и попечители, также повѣренные, за учиненное ими признаніе отвѣтствуютъ предъ тѣми лицами, за которыхъ они въ тяжбѣ участвовали.

См. замѣтку при ст. 811.

836. Признаніе, учиненное въ судѣ, почитается равносильнымъ законному рѣшенію дѣла; признаніе, учиненное внѣ суда, имѣетъ силу доказательства, независимо отъ согласія на то противной стороны.

1) На основаніи закона 13 Января 1858 года (II П. С. З., 32674) сія статья подлежитъ измѣненію въ слѣдующемъ видѣ: Признаніе, учиненное въ судѣ, имѣетъ силу полнаго доказательства, такъ что на основаніи онаго можетъ быть приступлено къ законному рѣшенію дѣла.

2) См. замѣтку при ст. 811.

837. Признаніе котораго либо изъ участниковъ дѣла получаетъ доказательную силу только противъ самаго признавшагося; но не можетъ имѣть никакого обязательнаго вліянія ко вреду прочихъ соучастниковъ.

См. замѣтку при ст. 811.

838. Признаніе, учиненное въ другомъ судебномъ мѣстѣ и по другой, а не по настоящей, тяжбѣ, хотя и пріемлется за доказательство, но неравносильное учиненному по настоящей тяжбѣ признанію предъ судомъ.

См. замѣтку при ст. 811.

б) О доказательствахъ посредствомъ документовъ.

839. Всякія письмена, или знаки, означающіе слова, или числа, которые удостовѣряютъ дѣйствительность совершившагося событія или поступка, составляютъ: «доказательства посредствомъ письменнаго документа».

См. замѣтку при ст. 811.

840. Истецъ и отвѣтчикъ, если не встрѣтится какихъ либо законныхъ препятствій, должны къ просьбѣ, или къ отвѣту прилагать въ подлинникѣ или въ засвидѣтельствованной копіи документы, на которые они ссылаются.

См. замѣтку при ст. 811.

841. Буде кто либо изъ тяжущихся откажется представить документы, на которые ссылается его противникъ,—то онъ принуждается судебнымъ порядкомъ къ выдачѣ оныхъ, коль скоро противникъ докажетъ, что онъ въ правѣ требовать выдачи этихъ документовъ. Но если кто изъ тяжущихся отзовется неимѣніемъ ихъ, то онъ долженъ, если будетъ нужно, подтвердить присягою, какъ отзывъ свой, такъ и то, что онъ ихъ умышленно не истребилъ, никому другому не передалъ и не затерялъ. Когда же документы находятся въ рукахъ постороннаго лица, то оному, по требованію тяжущихся, предписывается отъ суда представить имѣющіеся у него документы, которые, по минованіи въ нихъ надобности, возвращаются владѣльцу. Но когда владѣющій имъ можетъ доказать, что для него самого предъявленіе документа было бы сопряжено съ вредными послѣдствіями, тогда онъ въ правѣ отказаться отъ предъявленія онаго.

См. замѣтку при ст. 811.

842. Ежели документы будутъ оспориваемы и признаваемы поддѣльными и фальшивыми, то судъ производитъ о томъ надлежащее изслѣдованіе. Когда же подписи на документѣ засвидѣтельствованы судебнымъ мѣстомъ, то по такому документу присяга о его подложности не допускается.

См. замѣтку при ст. 811.

843. Бирки съ обѣихъ сторонъ, согласно веденныя, причисляются къ документамъ. Если кто свою половину бирки потеряетъ, или умышленно повредитъ знаки, то другая половина ея, для того, у котораго она находится въ рукахъ, служитъ доказательствомъ только тогда: 1) когда нельзя удостовѣриться въ противномъ; или 2) когда недостатокъ доказательной силы будетъ пополненъ присягою.

См. замѣтку при ст. 811.

844. Документы, совершенные гласно и въ законномъ порядкѣ, служатъ доказательствомъ содержащихся въ нихъ обстоятельствъ.

См. замѣтку при ст. 811.

845. Документъ, предъявленный противъ какого либо лица и признанный симъ послѣднимъ, получаетъ полную силу доказательства, какъ въ пользу признавшаго его дѣйствительность, такъ и въ томъ случаѣ, когда документъ будетъ сопряженъ со вредомъ для этого лица.

См. замѣтку при ст. 811.

846. Отрицающійся отъ письма, представленнаго ему съ тѣмъ, что будто бы оно писано имъ собственноручно, обязанъ присягнуть въ томъ, что письмо это не писано и не подписано ни самимъ имъ, ни другимъ кѣмъ либо по просьбѣ его. Если не послѣдуетъ ни признанія, ни присяги, то почитается, что отрицающійся призналъ письмо своимъ.

См. замѣтку при ст. 811.

847. Признавшій же однажды свой почеркъ, не вправѣ уже отрицать присягою содержанія письма, рукою его писаннаго. Буде одинъ изъ тяжущихся не согласится допустить противной стороны къ отрицанію подписи присягою, но пожелаетъ доказать дѣйствительность ея инымъ образомъ, то это ему не воспрещается.

См. замѣтку при ст. 811.

848. Когда документъ, въ судъ представленный, выданъ отъ посторонняго лица, не участвующаго въ тяжбѣ, то тотъ изъ тяжущихся, противъ кого чинится доказательство, обязанъ дать о томъ надлежащее объясненіе.

См. замѣтку при ст. 811.

849. Лица, давшія довѣренность, наслѣдники и малолѣтніе вступившіе въ совершеннолѣтіе, имѣя въ судѣ дѣло въ качествѣ истцовъ или отвѣтчиковъ, обязаны либо признать выданные повѣреннымъ, завѣщателемъ или опекуномъ документы, либо показать подъ присягою, что не знаютъ, или не полагаютъ, чтобы документъ былъ дѣйствительно подписанъ тѣмъ именно лицомъ, или кѣмъ другимъ, съ вѣдома и по просьбѣ его. Еслижъ предъявитель документа не пожелаетъ допустить противной стороны къ такому клятвенному отрицанію, то можетъ, когда лицо, давшее документъ, находится въ живыхъ, и мѣстопребываніе его извѣстно, требовать, чтобы оно дало надлежащія объясненія насчетъ подписи документа.

См. замѣтку при ст. 811.

в) О доказательствѣ посредствомъ свидѣтелей.

850. Каждый обязанъ явиться въ судъ для свидѣтельства и содѣйствовать къ открытію истины; и потому могутъ быть употребляемы законныя понудительныя мѣры противъ тѣхъ, которые по требованію суда отказываются отъ свидѣтельства. Однакожъ никому не поставляется въ обязанность свидѣтельствовать и отвѣчать на какой либо вопросъ: 1) когда отвѣтъ влечетъ за собою для него самого, или для его единокровныхъ безчестіе, или 2) когда черезъ то можетъ обнаружиться служебная тайна.

См. замѣтку при ст. 811.

851. Допросные пункты свидѣтелямъ составляются самимъ судомъ; однакожъ тяжущимся не возбраняется диктовать ихъ для записки въ протоколъ.

См. замѣтку при ст. 811.

852. Судъ допрашиваетъ каждаго свидѣтеля порознь, до приступленія къ допросу увѣщеваетъ его говорить правду, а въ случаѣ надобности, судъ отбираетъ формальную присягу въ вѣрности показаній.

См. замѣтку при ст. 811.

853. Когда обѣ тяжущіяся стороны, какъ представившая свидѣтеля, такъ и противная, освободятъ его отъ присяги, то свидѣтельство его почитается достовѣрнымъ. На этомъ основаніи предоставляется тяжущимся требовать отъ свидѣтелей присяги, или освободить ихъ отъ оной.

См. замѣтку при ст. 811.

854. По окончаніи допроса, въ судѣ читается свидѣтелю его показаніе для удостовѣренія, что оно составлено согласно съ данными имъ объясненіями.

См. замѣтку при ст. 811.

855. Если показанія свидѣтелей будутъ противорѣчить одно другому, то судъ по возможности старается уничтожить противорѣчіе, или привести ихъ въ единогласіе, употребляя для этой цѣли очныя ставки.

См. замѣтку при ст. 811.

856. Строго наблюдается за сохраненіемъ въ совершенной тайнѣ свидѣтельскихъ показаній. Судъ разспрашиваетъ тяжущихся,

не находятъ ли они нужнымъ допросить свидѣтелей еще о какихъ либо обстоятельствахъ и сообщаетъ, по совершенномъ заключеніи, тѣ изъ сдѣланныхъ показаній, которыя имѣютъ важность для рѣшенія, однимъ только тяжущимся съ обѣихъ сторонъ, по представленію окончательныхъ объясненій.

См. замѣтку при ст. 811.

857. Согласное показаніе двухъ, безъ различія пола, свидѣтелей, не подлежащихъ порицанію, или подозрѣнію, признается достаточнымъ доказательствомъ; показаніе же одного только свидѣтеля составляетъ половинное доказательство.

См. замѣтку при ст. 811.

858. Все, что свидѣтели, по ихъ увѣренію, сообщаютъ о дѣлѣ, должно быть имъ извѣстно по собственному ихъ свѣдѣнію, а не по слухамъ. Впрочемъ судъ опредѣляетъ, можетъ ли при рѣшеніи дѣла быть принято во уваженіе показаніе, подтвержденное присягою двухъ или болѣе достовѣрныхъ свидѣтелей, слышанное ими отъ посторонняго лица, неподлежащаго никакому подозрѣнію, но котораго лично допросить невозможно.

См. замѣтку при ст. 811.

859. Не допускаются въ дѣлѣ тяжебномъ къ свидѣтельству подъ присягою (Т. X Свода Зак. Гражд.): 1) малолѣтные; 2) безумные и сумасшедшіе; 3) глухонѣмые; 4) смертоубійцы, разбойники, воры, люди, портившіе тайно межевые знаки, учинившіе прежде въ судѣ ложную присягу, склонившіе другихъ къ ложному свидѣтельству, изгнанные изъ государства, публично за преступленіе наказанные и вообще всѣ лишенные чести и всѣхъ правъ состоянія; 5) явные прелюбодѣи; 6) небывшіе никогда у Св. Причастія; 7) иностранцы, коихъ поведеніе неизвѣстно; 8) лица, прикосновенныя къ дѣлу; 9) находящіеся съ тяжущимся въ родствѣ или ближнемъ свойствѣ, или имѣвшіе съ нимъ до того времени вражду, хотя бы они потомъ и помирились; 10) дѣти противъ родителей; 11) жена тяжущагося, по ссылкѣ противной стороны.

Примѣчаніе. Люди, находящіеся у тяжущагося въ услуженіи и получающіе отъ него пропитаніе, могутъ быть допрашиваемы только за недостаткомъ другихъ свидѣтелей.

1) Т. X Свода Зак. Гражд. (ст. 2366—2368 по изд. 1842 г.) соотвѣтствуетъ Т. X, Ч. II, Зак. Суд. Гражд. (ст. 362—364 по изд. 1857 г., соотвѣтствующимъ ст. 326—328 Зак. Суд. Гражд. по изд. 1876 г.); сія же послѣдняя соотвѣтствуетъ Т. XVI, Ч. II, Зак. Суд. Гражд. (ст. 191—193 по изд. 1892 г.).

2) См. замѣтку при ст. 811.

860. Судъ долженъ, прежде приступленія къ допросу свидѣтелей, подробно разспросить ихъ о всѣхъ тѣхъ обстоятельствахъ, кои въ предъидущей статьѣ обозначены.

См. замѣтку при ст. 811.

861. Свидѣтели, достовѣрность которыхъ не можетъ быть безусловно принимаема, хотя и допускаются къ допросу, но показанія ихъ, при рѣшеніи дѣла, принимаются судомъ въ соображеніе, по мѣрѣ уважительности ихъ. Вообще же свидѣтели, вѣроятность показаній которыхъ подлежитъ сомнѣнію, допускаются къ допросу въ такихъ только случаяхъ, когда для изысканія истины не представляется никакихъ другихъ доказательствъ. Причемъ судъ однакожъ предоставляетъ себѣ разсмотрѣть достовѣрность подобныхъ показаній обстоятельно.

См. замѣтку при ст. 811.

862. Если свидѣтели требуются изъ отдаленныхъ мѣстъ, то судъ можетъ сообщать въ ближайшее къ мѣсту жительства ихъ судебное мѣсто, о взятіи съ нихъ показаній, по составленнымъ прежде допроснымъ пунктамъ. Таковыя требованія крестьянскихъ судовъ исполняются безъ всякихъ расходовъ.

См. замѣтку при ст. 811.

863. По окончаніи судомъ отобранія отъ свидѣтелей показаній, тяжущіеся не могутъ уже болѣе представлять новыхъ свидѣтелей. Въ чрезвычайныхъ и весьма запутанныхъ только случаяхъ судъ можетъ позволить тяжущимся ссылаться на новыхъ свидѣтелей, съ тѣмъ однако же, чтобы ссылающійся на послѣднихъ по совѣсти объявилъ, что онъ не зналъ прежде, что люди эти имѣютъ свѣдѣніе о дѣлѣ.

См. замѣтку при ст. 811.

864. Позволяется также до начатія всякаго иска приводить свидѣтелей, которыхъ показаніе заносится въ протоколъ мѣстнаго Приходскаго Суда, въ видѣ удостовѣренія на будущее время (Zeugen zum ewigen Gedächtnisse); сей судъ сохраняетъ у себя допросный протоколъ подъ своею печатью и выдаетъ въ томъ свидѣтельство приводившему показателей. Когда же поступитъ въ какой либо судъ дѣло, до котораго относятся показанія свидѣтелей, то такія показанія, по требованію отсылаются въ то судебное мѣсто.

1) См. замѣтку 1 при ст. 818.
2) См. замѣтку при ст. 811.

г) О доказательствѣ посредствомъ свидѣтельствованія спорнаго предмета на мѣстѣ.

865. Когда для открытія истины потребно мѣстное освидѣтельствованіе, то судъ отряжаетъ для этого одного, или нѣсколькихъ изъ своихъ членовъ, или поручаетъ такое освидѣтельствованіе подлежащему, подчиненному ему судебному мѣсту. Обо всемъ открывшемся вносится въ протоколъ на самомъ мѣстѣ освидѣтельствованія.

См. замѣтку при ст. 811.

866. Тяжущимся дозволяется представлять свои замѣчанія и предложенія для записанія въ протоколъ, и приводить тутъ же на мѣстѣ свидѣтелей. Равномѣрно судъ, или отряженный отъ него членъ суда, могутъ, для открытія истины, сами отыскивать и призывать къ допросу свидѣтелей.

См. замѣтку при ст. 811.

867. Когда признается нужнымъ, то прежде допроса свидѣтели допускаются къ осмотру спорнаго предмета, о которомъ они должны дать свои показанія. Въ случаѣ же надобности отбирается и мнѣніе отъ свѣдущихъ людей (экспертовъ), имѣющихъ по званію своему о спорномъ предметѣ надлежащія свѣдѣнія.

См. замѣтку при ст. 811.

д) О доказательствѣ посредствомъ присяги.

868. Когда не имѣется въ виду никакого другаго доказательства, ни для подтвержденія иска, ни для его опроверженія, или представленное доказательство окажется недостаточнымъ, то предоставляется на усмотрѣніе суда одну или другую сторону тяжущихся привести къ присягѣ (juramentum necessarium) и именно: 1) для дополненія доказательствъ приносится дополнительная присяга (juramentum suppletorium), или 2) для уничтоженія оныхъ доказательствъ приносится присяга очистительная (juramentum purgatorium). Но во избѣжаніе нарушенія святости клятвы отъ частаго ея употребленія, и въ устраненіе самой лжеприсяги, судъ долженъ прибѣгать къ этому послѣднему средству съ крайнею осмотрительностію.

См. замѣтку при ст. 811.

869. Если одинъ изъ тяжущихся представитъ за себя половинное доказательство, чрезъ достовѣрнаго свидѣтеля или если онъ представитъ болѣе чѣмъ половинное доказательство, то ему дозволяется принести дополнительную присягу; но если онъ не представилъ и половиннаго доказательства въ свою пользу, то противнику его предоставляется принести очистительную присягу.

См. замѣтку при ст. 811.

870. Тяжущійся можетъ требовать, чтобы присяга была принесена его противною стороною, а эта послѣдняя въ правѣ принять ее, или наоборотъ требовать такой же присяги отъ противника. Въ этомъ случаѣ судъ рѣшаетъ, смотря по обстоятельствамъ дѣла, слѣдуетъ ли допустить вообще присягу и кому именно изъ тяжущихся предоставить оную.

См. замѣтку при ст. 811.

871. Судъ составляетъ форму присяги сообразно съ обстоятельствами. Каждая присяга должна быть чинима лично; но тѣ присяги, которыми обусловливается судейское рѣшеніе, какъ то: дополнительныя и очистительныя не прежде могутъ быть чинимы, какъ при окончательномъ рѣшеніи дѣла.

См. замѣтку при ст. 811.

872. Если цѣна какой либо вещи, или стоимость причиненнаго вреда, не могутъ быть приведены въ извѣстность, то судъ поставляетъ въ обязанность отъискивающему вознагражденіе объявить, по совѣсти, цѣну вещи, или стоимость убытка, съ подкрѣпленіемъ показанія его присягою. Впрочемъ присяга сія, принесенная въ доказательство справедливой оцѣнки (juramentum in litem), не обязательна для суда, который можетъ постановить опредѣленіе и на другихъ данныхъ.

См. замѣтку при ст. 811.

873. Всякій, кто обязанъ сдать другому какое либо имущество, какъ напримѣръ наслѣдство, долженъ, по требованію противной стороны и по особому назначенію суда, учинить присягу въ томъ, что онъ при сдачѣ ничего не утаилъ изъ чужой собственности (juramentum manifestationis).

См. замѣтку при ст. 811.

ОТДѢЛЕНІЕ VI.

О рѣшеніи судомъ дѣла.

874. Когда при рѣшеніи дѣла произойдетъ разногласіе между присутствующими, то дѣло рѣшается большинствомъ голо-

совъ. Младшій судья подаетъ свой голосъ прежде всѣхъ, за тѣмъ слѣдуетъ старшій, а наконецъ предсѣдатель суда.

1) См. замѣтку при ст. 811.

2) Въ разъясненіе сей статьи постановлено: Когда отвѣтчикъ принадлежитъ къ числу дворянъ, тогда засѣдатели отъ крестьянскаго сословія въ рѣшеніи дѣла не участвуютъ (1859 Авг. 22, пост. Коммис. Крест. Дѣлъ; привед. въ Сборник. доп. пост. къ Крест. Пол. 1877 г.).

875. Рѣшеніе записывается вмѣстѣ съ главнѣйшими его доводами въ протоколъ, подписывается членами и протоколистомъ, равнымъ образомъ подписываются и исходящія бумаги. Безграмотнымъ же членамъ предоставляется для этой цѣли употребленіе особыхъ штемпелей, которые и должны храниться у тѣхъ изъ нихъ, чью подпись они замѣнять назначены (см. ст. 505).

См. замѣтку при ст. 811.

876. Членъ, не согласный съ мнѣніемъ прочихъ, можетъ словесно дать свое мнѣніе, для внесенія его въ протоколъ.

См. замѣтку при ст. 811.

877. Если объявленіе рѣшенія не могло тотчасъ послѣдовать, то въ протоколѣ отмѣчается, какимъ образомъ тяжущіеся извѣщены о срокѣ для объявленія, кто изъ нихъ явился лично къ выслушанію рѣшенія, и кто прислалъ для того повѣреннаго, буде присутствіе послѣдняго разрѣшено судомъ.

См. замѣтку при ст. 811.

878. Рѣшеніе должно ясно и вразумительно опредѣлять, какая возлагается на того или другаго изъ тяжущихся обязанность или чего они вправѣ требовать; оно должно заключать въ себѣ положительное опредѣленіе срока, въ теченіе котораго, не подвергаясь взысканію назначенныхъ штрафовъ, рѣшеніе должно быть приведено въ исполненіе.

См. замѣтку при ст. 811.

879. Когда изъ производства дѣла окажется, что истецъ и отвѣтчикъ имѣютъ на спорный предметъ равное право, то спорный предметъ: 1) при возможномъ его дробленіи, раздѣляется между ними; 2) когда же дѣлить его нельзя, то спорный предметъ присуждается одному изъ нихъ, съ тѣмъ, чтобы другой вознагражденъ былъ инымъ способомъ, соразмѣрно стоимости принадлежащей ему доли.

См. замѣтку при ст. 811.

ОТДѢЛЕНІЕ VII.

О недѣйствительности судебнаго рѣшенія.

880. Какъ производство дѣлъ, такъ равно и рѣшеніе оныхъ какимъ либо судомъ, могутъ быть, по причинѣ своей недѣйствительности, оспориваемы и опровергаемы; а именно: 1) когда рѣшеніе произнесено будетъ лицами, не утвержденными въ званіи судей, или не принесшими еще надлежащей присяги; когда судъ рѣшитъ дѣло истца, не принадлежащаго его вѣдомству, или такое дѣло, о которомъ, по силѣ законовъ, оный судъ не былъ вправѣ судить; когда судъ рѣшитъ дѣло, производящееся уже въ другомъ мѣстѣ, или которое до тяжущихся вовсе не касается; 2) когда судъ рѣшитъ дѣло, не смотря на то, что тяжущійся докажетъ законность препятствій къ продолженію производства дѣла, или приведетъ рѣшеніе въ исполненіе, не смотря на поданную въ высшую инстанцію апелляцію; когда судъ рѣшитъ дѣло вопреки большинства голосовъ, или, если при составленіи приговора не находилось столько членовъ суда, сколько ихъ по закону слѣдовало для правильнаго рѣшенія дѣла; 3) когда судъ допуститъ производить дѣло такимъ людямъ, которые либо не имѣли надлежащаго уполномочія, либо не могли дѣйствовать отъ одного своего лица, напримѣръ несовершеннолѣтнимъ, и основываясь на такомъ производствѣ рѣшитъ самое дѣло; 4) когда въ высшемъ присутственномъ мѣстѣ принято будетъ въ уваженіе такое дѣло, о которомъ въ низшей инстанціи производства не было; или когда судъ рѣшитъ дѣло прежде выслушанія отвѣта на принесенную истцемъ жалобу; когда судья препятствуетъ тяжущимся представить доказательства, или не принимая оныхъ, рѣшитъ дѣло; 5) когда рѣшеніе учинено будетъ въ отмѣну прежняго опредѣленія, или противорѣчащее ясному содержанію документовъ; когда рѣшеніе объявлено судомъ на основаніи дѣйствительныхъ причинъ, о которыхъ при производствѣ дѣла вовсе не было упоминаемо; или когда рѣшеніе не согласно съ неопровержимыми положеніями, основанными на законахъ, или когда судъ потребуетъ чего либо невозможнаго и т. п. (*ст.* 898).

1) На основаніи закона 13 Января 1858 года, (II П. С. З., 32674) сія статья подлежитъ измѣненію въ слѣдующемъ видѣ: Какъ производство дѣлъ, такъ равно и рѣшеніе оныхъ какимъ либо судомъ, могутъ быть, по причинѣ своей недѣйствительности, оспариваемы и опровергаемы, а именно: *Пунктъ* 4. Когда рѣшеніе произнесено будетъ лицами, не утвержденными въ званіи судей, или не принесшими еще надлежащей присяги; когда судъ рѣшитъ дѣло истца, не принадлежа-

щаго къ его вѣдомству, или такое дѣло, о которомъ по силѣ законовъ оный судъ не былъ вправѣ судить; когда судъ рѣшитъ дѣло, по которому отвѣтчикъ не принадлежитъ къ его вѣдомству или которое до тяжущихся вовсе не касается. *Пунктъ* 5. Когда рѣшеніе учинено будетъ въ отмѣну прежняго опредѣленія или противорѣчащее ясному содержанію документовъ; когда рѣшеніе объявлено судомъ на основаніи доказанныхъ причинъ, о которыхъ при производствѣ дѣла вовсе не было упоминаемо; или когда рѣшеніе несогласно съ неопровержимыми положеніями, основанными на законахъ, или когда судъ потребуетъ чего либо невозможнаго и т. п. (ст. 898).

2) См. замѣтку при ст. 811.

881. Когда просьба тяжущагося о недѣйствительности рѣшенія будетъ высшимъ судебнымъ мѣстомъ признана основательною, то тяжебное дѣло возвращается для пересмотра въ надлежащую низшую инстанцію.

См. замѣтку при ст. 811.

ОТДѢЛЕНІЕ VIII.

Объ убыткахъ и проторяхъ.

882. Кто безъ всякихъ основательныхъ и законныхъ причинъ принудитъ другаго явиться въ судъ, тотъ обязанъ заплатить ему признанные убытки и протори, и вознаградить потерю времени (проѣсти и волокиты), по назначенію суда.

См. замѣтку при ст. 811.

883. Однакожъ въ тѣхъ случаяхъ: 1) когда дѣло сомнительно и требуетъ судебнаго изслѣдованія, также когда не видно ни ябеды, ни противорѣчія; или 2) когда тяжба рѣшена присягою, которую приняла та или другая изъ тяжущихся сторонъ: всѣ судебныя издержки, при окончательномъ рѣшеніи дѣла, уравниваются между тяжущимися такъ, что каждая сторона принимаетъ собственныя свои издержки на свой счетъ. Пошлины же и другія судебныя издержки, установленныя самимъ закономъ, раздѣляются между тяжущимися пополамъ, причемъ каждая изъ нихъ, съ своей стороны, вознаграждаетъ, по назначенію суда, и приведенныхъ ими свидѣтелей.

См. замѣтку при ст. 811.

884. Когда кто позоветъ другаго въ судъ изъ явной и умышленной злобы и единственно въ намѣреніи его безпокоить и вовлечь въ убытокъ; или кто, противъ собственнаго убѣжденія въ совершенно ясномъ и безспорномъ дѣлѣ, принудитъ другаго

къ начатію тяжбы, тотъ, сверхъ вознагражденія всѣхъ убытковъ, издержекъ и потери времени (ст. 882), подвергается, смотря по обстоятельствамъ и важности поступка, по приговору суда, соразмѣрной денежной пенѣ въ пользу волостной казны своего общества. Если же онъ уклонится отъ пени, или не въ состояніи заплатить ее, то наказывается въ земской полиціи.

1) Полиція въ Прибалтійскихъ губерніяхъ преобразована (см. замѣтку 1 къ ст. 3).

2) См. замѣтку при ст. 811.

ОТДѢЛЕНІЕ IX.

О возстановленіи исковъ.

885. По тяжебнымъ дѣламъ, производимымъ въ крестьянскихъ судахъ, сторонѣ, проигравшей дѣло, дозволяется послѣ рѣшенія, получившаго законную силу, просить о возстановленіи или возобновленіи иска: 1) если предметъ его превышаетъ сумму, по которой первая инстанція имѣетъ право рѣшить дѣло безъ апелляціи, и 2) когда со времени окончательнаго рѣшенія не прошло еще двухъ лѣтъ.

См. замѣтку при ст. 811.

886. Искъ по такимъ дѣламъ можетъ быть возобновленъ на слѣдующихъ только основаніяхъ: 1) когда проситель представитъ документы, найденные имъ послѣ окончательнаго состоявшагося по дѣлу его рѣшенія, и притомъ когда документы, по разсмотрѣніи, будутъ найдены столь важными, что могутъ перемѣнить существо состоявшагося рѣшенія; 2) когда проситель представитъ свидѣтелей, на которыхъ ссылался въ продолженіе тяжбы, но которыхъ допросить тогда было невозможно, и когда показанія этихъ свидѣтелей окажутся столь важными, что могутъ перемѣнить существо рѣшенія; 3) когда рѣшеніе было основано на документѣ, или свидѣтельствѣ, впослѣдствіи признанномъ подложнымъ; 4) когда какое либо непреодолимое препятствіе помѣшало просителю соблюсти установленныя формы, какъ, напримѣръ, безвѣстное отсутствіе, сумасшествіе, тяжкая болѣзнь, или малолѣтство.

См. замѣтку при ст. 811.

887. Возстановленіе иска ни въ какомъ случаѣ не можетъ быть допускаемо иначе, какъ по выслушаніи противной стороны и по надлежащемъ разсмотрѣніи дѣла.

См. замѣтку при ст. 811.

888. Прошенія о возстановленіи иска должны быть подаваемы, по крестьянскимъ тяжебнымъ дѣламъ, въ высшую инстанцію, т. е. въ Оберъ-Ландгерихтъ.

1) Оберъ-Ландгерихтъ упраздненъ (см. замѣтку при ст. 211).
2) См. замѣтку при ст. 811.

889. Если прошеніе найдено будетъ уважительнымъ, то Оберъ-Ландгерихтъ назначаетъ, по своему ближайшему усмотрѣнію, ту инстанцію, въ которой дѣло должно быть пересмотрѣно и рѣшено. На отказъ Оберъ-Ландгерихта о возстановленіи иска никакихъ жалобъ нигдѣ не принимается.

1) См. замѣтку 1 при ст. 888.
2) См. замѣтку при ст. 811.

890. Дозволеніе возстановить искъ послѣ рѣшенія, вошедшаго въ законную силу, не останавливаетъ самаго исполненія по рѣшенію.

См. замѣтку при ст. 811.

891. Покуда дѣло, по возникшему иску, не будетъ окончательно возстановлено, до тѣхъ поръ прежнее рѣшеніе остается въ полной его силѣ; но съ того времени, какъ прошеніе о возстановленіи иска будетъ признано уважительнымъ, искъ со стороны отвѣтчика обезпечивается законнымъ порядкомъ.

См. замѣтку при ст. 811.

892. Если прошеніе о возстановленіи иска не признано заслуживающимъ уваженія и самый искъ не возстановленъ, то истецъ обязанъ удовлетворить отвѣтчика въ причиненныхъ ему убыткахъ, подвергаясь сверхъ того взысканію пени въ пятнадцать рублей.

См. замѣтку при ст. 811.

ОТДѢЛЕНІЕ X.

Объ искахъ въ отношеніи давности.

893. По дѣламъ гражданскимъ десятилѣтняя давность имѣетъ одинаковую силу какъ въ пользу крестьянъ Эстляндскихъ, такъ и противъ нихъ.

См. замѣтку при ст. 811.

894. Иски объ уничтоженіи покупки, по причинѣ негодности, или недостаточности купленныхъ вещей, предъявляются въ

судъ въ теченіе трехъ недѣль со дня выдачи вещей покупщику, подъ опасеніемъ лишенія права на искъ. Но такіе иски недопускаются, когда негодность или недостаточность вещи были очевидны при самой продажѣ.

См. замѣтку при ст. 811.

РАЗДѢЛЪ ВТОРОЙ.

Объ особенномъ производствѣ дѣлъ въ Крестьянскихъ Присутственныхъ Мѣстахъ въ частности.

ОТДѢЛЕНІЕ I.

Общія опредѣленія.

895. Для сокращенія тяжбъ и уменьшенія издержекъ въ собственно крестьянскихъ присутственныхъ мѣстахъ первой и второй инстанцій не допускается формальныхъ письменныхъ сношеній, но всѣ тяжебныя дѣла производятся порядкомъ по возможности сокращеннымъ (summarisch).

1) Крестьянскія присутственныя мѣста въ Прибалтійскихъ губерніяхъ преобразованы (см. замѣтку при ст. 811).

2) Ср. § 25 (прим.) Положенія 19 Февраля 1866 года (П П. С. З., 43034).

3) Сія статья измѣнена въ томъ смыслѣ, что для сокращенія тяжбъ и уменьшенія издержекъ въ Волостныхъ, Приходскихъ и Уѣздныхъ Судахъ не допускается формальныхъ письменныхъ сношеній, но всѣ тяжебныя дѣла производятся порядкомъ по возможности сокращеннымъ (summarisch) (1866 Окт. 19, инстр. Ген.-Губ. о сост., вѣд. и дѣлопр. Вол. Суд., прил. Эстл. Губ. Вѣд. № 88, § 31; привед. въ Сборник. доп. пост. къ Крест. Пол., 1877 г.).

896. Дабы тяжущіеся, по незнанію порядка, или по невѣжеству, не причинили сами себѣ вреда, то судья обязанъ: 1) По долгу своего званія помогать тяжущимся; 2) стараться неоднократными увѣщаніями склонять ихъ къ добровольному примиренію; 3) исправлять сдѣланныя при производствѣ дѣла тяжущимися ошибки, и пополнять упущенія оныхъ; 4) Судья обязанъ при рѣшеніи дѣла не оставлять безъ уваженія и разсмотрѣнія всѣхъ тѣхъ обстоятельствъ, о которыхъ со стороны тяжущихся, по невѣдѣнію, или по ошибкѣ, не было упомянуто, напр, если кто требуетъ менѣе, чѣмъ ему слѣдуетъ; или если бы кто, въ защиту себѣ, упустилъ изъ вида возраженія, напр. въ отношеніи давности, зачета, сдѣ-

ланной уже уплаты и т. д., или же еслибъ кто имѣлъ право на особыя, даруемыя законами, преимущества, какими пользуются малолѣтные, лица женскаго пола и т. д.

См. замѣтку 1 при ст. 895.

897. Крестьянскіе суды также обязаны: 1) во всѣхъ вообще крестьянскихъ дѣлахъ сами собою принимать всѣ мѣры, потребныя къ правильному производству дѣла, т. е. вносить надлежащимъ образомъ въ протоколъ прошеніе истца и оправданіе отвѣтчика; 2) изслѣдовать и приводить въ извѣстность надлежащимъ и кратчайшимъ образомъ истину тѣхъ обстоятельствъ, на которыхъ основанъ искъ, и на сей конецъ допрашивать тяжущихся; 3) оставлять при производствѣ дѣла всѣ тѣ формы, которыя не составляютъ необходимости.

См. замѣтку 1 при ст. 895.

898. Но со всѣмъ тѣмъ существенныя правила формы судопроизводства должны быть въ точности соблюдаемы, подъ опасеніемъ недѣйствительности приговора. Правила сіи состоятъ въ слѣдующемъ: 1) чтобы истецъ приносилъ жалобу именно тому судебному мѣсту, которому надлежитъ, т. е. коему, по силѣ настоящаго Положенія, исключая прочія судебныя мѣста, поставляется въ обязанность принимать жалобы по дѣламъ крестьянскимъ, производить по онымъ изслѣдованіе и рѣшать оныя; 2) чтобы отвѣтчикъ далъ объясненіе на принесенную на него жалобу; 3) чтобы истецъ доказалъ свою жалобу; 4) чтобъ отвѣтчику дозволено было принести свои возраженія противу приведенныхъ истцемъ доказательствъ, и, наконецъ, 5) чтобъ дѣло рѣшено было тѣмъ самымъ судомъ, до котораго оно касается.

См. замѣтку 1 при ст. 895.

ОТДѢЛЕНІЕ II.

Производство дѣлъ въ Мірскомъ Приходскомъ Судѣ.

а) Жалобы и объясненія.

899. Намѣревающійся подать жалобу въ Мірской Приходскій Судъ долженъ наблюдать слѣдующее: 1) онъ является въ Судъ въ продолженіе срочныхъ засѣданій (юридикъ), означенныхъ въ учрежденіи Судовъ (ст. 758), также въ другіе, ежемѣсячно назначенные, или же сверхъ обыкновенія назначаемые присутственные дни, и при-

тель [illegible] 2) [illegible], приноситъ онъ свою жалобу словесно, съ объясненіемъ всѣхъ обстоятельствъ и доказательствъ, на которыхъ она основывается.

1) Мірской Приходскій Судъ упраздненъ (см. замѣтку 4 при ст. 24).
2) См. замѣтку 1 при ст. 895.

900. Помѣщики или завѣдывающіе [illegible] вотчиннымъ управленіемъ, [illegible] или неподатнаго [illegible] приносить жалобы [illegible], или подавать [illegible] для словеснаго производства, вмѣсто себя присылать повѣренныхъ.

1) См. замѣтку 1 при ст. 895.
2) Подушная подать отмѣнена (см. замѣтку 1 при ст. [illegible]).
3) См. замѣтку 1 при ст. 895.

901. Вчинать искъ можетъ всякій самостоятельно дѣйствующій отъ своего лица и имѣющій право располагать имѣніемъ. Попечители ходатайствуютъ: 1) за сумасшедшихъ и слабоумныхъ; 2) за глухонѣмыхъ; 3) за расточителей, признанныхъ таковыми по судебному приговору, равно какъ и 4) за пропавшихъ безъ вѣсти; 5) ходатайство по искамъ объ оставшемся конкурсномъ и другаго рода имуществѣ предоставляется по законамъ нарочно для того избраннымъ попечителямъ. За малолѣтнихъ ходатайствуютъ объ ихъ дѣлѣ опекуны ихъ. Замужнія женщины не иначе могутъ вчинать иски, какъ при содѣйствіи своихъ мужей, долженствующихъ быть ходатаями за нихъ; но когда искъ относится къ самому мужу, тогда женѣ разрѣшается избрать другаго за себя ходатая. Вдовы и совершеннолѣтнія дѣвицы, безъ особаго ходатая (избраннаго совѣтника, Beirath[1]), не могутъ начать въ судѣ дѣла. Повѣренные, гдѣ они допускаются (ст. 900), обязаны или предъявлять вѣрющее письмо, или судомъ быть признаны въ качествѣ повѣренныхъ.

1) См. замѣтку 1 при ст. 895.
2) См. замѣтку 1 при ст. 895.

902. Коль скоро истецъ доказалъ, что онъ тотъ самый человѣкъ, за кого себя выдаетъ, и означилъ свое мѣстожительство, то Мірской Приходскій Судъ вноситъ существенное содержаніе жалобы [illegible]

1) См. замѣтку 1 при ст. 895.
2) См. замѣтку 1 при ст. 895.

903. Истцемъ всегда почитается тотъ, кто первый обращается въ Судъ съ просьбою о помощи, и ищетъ возстановленія своего права и осужденія своего противника. Отвѣтчикомъ почитается тотъ, на кого приносится жалоба, или то лицо, на которое истецъ имѣетъ какое либо притязаніе, отыскиваемое посредствомъ Суда.

1) См. замѣтку 1 при ст. 899.
2) См. замѣтку 1 при ст. 895.

904. Для большей ясности дѣла, истецъ можетъ, вмѣсто словесной жалобы, подать письменное прошеніе, для внесенія его въ протоколъ.

1) Высочайшимъ повелѣніемъ 11 Іюня 1866 года (II П. С. 3., 43385) Адвокатамъ Прибалтійскаго края дозволено составлять для крестьянъ, какъ и для лицъ всѣхъ прочихъ сословій, всякаго рода бумаги, подаваемыя ими судебнымъ и административнымъ мѣстамъ и лицамъ (ср. Свод. гражд. узак. губ. Приб., ст. 323, прим., по Прод. 1890 г.).
2) См. замѣтку 1 при ст. 899.
3) См. замѣтку 1 при ст. 895.

905. Затѣмъ Мірской Приходскій Судъ рѣшаетъ вопросъ, подвѣдомъ ли отвѣтчикъ, по личнымъ правамъ своимъ, этому Суду; а самое дѣло, по своему свойству, подлежитъ ли его разбирательству. Когда дѣло не относится до Мірскаго Приходскаго Суда, то сей послѣдній обращаетъ просителя въ надлежащее судебное мѣсто.

1) См. замѣтку 1 при ст. 899.
2) См. замѣтку 1 при ст. 895.

906. Когда же Мірской Приходскій Судъ признаетъ дѣло подлежащимъ его вѣдомству, то предварительно удостовѣряется: 1) не производится ли оно въ другомъ Судѣ; 2) не рѣшено ли уже примиреніемъ или судебнымъ приговоромъ; и 3) не утратило ли оно своей силы за истеченіемъ срока давности. Въ первомъ случаѣ Судъ отсылаетъ просителя куда слѣдуетъ, а въ послѣднихъ двухъ объясняетъ, что жалоба его, какъ неосновательная, не можетъ быть принята въ уваженіе.

1) См. замѣтку 1 при ст. 899.
2) См. замѣтку 1 при ст. 895.

907. Когда означенныхъ въ предшедшей 906 статьѣ обстоятельствъ не окажется, то Судъ приводитъ сначала въ извѣстность личность истца, то есть разсматриваетъ: 1) имѣетъ ли право истецъ отъ лица своего начинать искъ (ст. 901); 2) тотъ ли онъ дѣйствительно человѣкъ, который вправѣ отыскивать пред-

метъ тяжбы. Въ случаѣ какого либо сомнѣнія, когда истецъ не можетъ доказать, что онъ въ отношеніи къ спорному дѣлу дѣйствительно тотъ самый, за кого себя выдаетъ (ст. 901), то Судъ отказываетъ ему, пока не представитъ надлежащихъ тому доказательствъ.

1) См. замѣтку 1 при ст. 899.
2) См. замѣтку 1 при ст. 895.

908. Если всѣ эти доказательства представлены, то Судъ спрашиваетъ истца: 1) не имѣется ли другихъ какихъ либо участниковъ по дѣлу какъ съ его, такъ и со стороны отвѣтчика, и 2) нѣтъ ли у отвѣтчика особеннаго ходатая, который долженъ отвѣчать за него, дабы и эти лица могли быть потребованы къ явкѣ въ Судъ на срокъ. Въ тѣхъ случаяхъ, когда истецъ долженъ представить поручительство, Приходскій Судъ требуетъ онаго на основаніи установленныхъ на этотъ счетъ правилъ (ст. 829).

1) См. замѣтку 1 при ст. 899.
2) См. замѣтку 1 при ст. 895.

909. Мірской Приходскій Судъ, по прочтеніи истцу вторично прошенія, увѣщеваетъ его къ откровенному признанію: точно ли таково дѣло, какъ показано и записано, представляя ему вредныя послѣдствія несправедливыхъ показаній и вчинанія неосновательныхъ тяжбъ, причемъ записываетъ въ протоколъ все, что истецъ найдетъ нужнымъ дополнить къ прежнимъ своимъ показаніямъ.

1) См. замѣтку 1 при ст. 899.
2) См. замѣтку 1 при ст. 895.

910. Послѣ того назначается срокъ явки истцу и отвѣтчику. Объ этомъ истецъ извѣщается немедленно; въ Вотчинную же Полицію, къ вѣдомству которой принадлежитъ отвѣтчикъ, Судъ сообщаетъ письменно о предметѣ жалобы, равно объ имени и прозваніи истца, и требуетъ, чтобы Вотчинная Полиція поставила отвѣтчика въ извѣстность о поданной на него въ Судъ жалобѣ, обязавъ въ то же время его явиться въ назначенный срокъ, поутру, въ Приходскій Судъ, со всѣми нужными документами, или свидѣтелями, которыми полагаетъ онъ опровергнуть предъявленный на него искъ.

1) См. замѣтку 1 при ст. 899.
2) См. замѣтку 1 при ст. 895.
3) Ср. §§ 16 и 35 Положенія 19 Февраля 1866 года (II П. С. З., 43034).
4) Дѣйствіе касающихся Вотчинной Полиціи статей 35—42 Положенія о волостномъ общественномъ управленіи отмѣнено (см. замѣтку 3 при ст. 691).

5) Означенныя въ сей статьѣ и въ слѣдующихъ статьяхъ 911—913 обязанности полиціи исполняются въ волостномъ округѣ Волостною, а въ предѣлахъ мызныхъ земель, Вотчинною Полиціею (привед. въ Сборник. доп. пост. къ пол. о крест. Эстл. губ, Ревель, 1877 г.).

911. Доставленіе означенной въ статьѣ 910 отъ Суда повѣстки, куда слѣдуетъ, возлагается на самого истца, который обязанъ представить въ Судъ росписку въ исправномъ доставленіи повѣстки.

1) См. замѣтку 1 при ст. 899.
2) См. замѣтку 1 при ст. 895.
3) См. замѣтку 5 при ст. 910.

912. Когда истецъ, въ подтвержденіе своего иска, ссылается на какого-либо свидѣтеля и объявилъ его имя, то Мірской Приходскій Судъ съ своей стороны посылаетъ, означеннымъ въ статьѣ 910 порядкомъ, надлежащую повѣстку о вызовѣ его къ Суду, съ назначеніемъ въ ней срока, въ который свидѣтель безотлагательно долженъ явиться. Такія повѣстки пересылаются въ Вотчинную Полицію чрезъ посредство же истца, который объ исправномъ доставленіи ихъ представляетъ Суду особыя росписки.

1) См. замѣтку 1 при ст. 899.
2) См. замѣтку 1 при ст. 895.
3) См. замѣтку 5 при ст. 910.

913. Такимъ же образомъ поступается, когда отвѣтчикъ къ оправданію своему указываетъ на свидѣтелей, съ тѣмъ только различіемъ, что въ послѣднемъ случаѣ доставленіе повѣстокъ, по принадлежности, возлагается на отвѣтчика.

1) См. замѣтку 1 при ст. 899.
2) См. замѣтку 1 при ст. 895.
3) См. замѣтку 5 при ст. 910.

914. Когда истецъ и отвѣтчикъ, со всѣми свидѣтелями, явятся въ назначенный срокъ, то въ полное присутствіе Суда вводится первоначально истецъ. Здѣсь ему вторично прочитываютъ поданное имъ, при первой явкѣ и записанное въ протоколъ, прошеніе; причемъ дозволяется ему, не перемѣняя существа дѣла, подкрѣпить его новыми и полнѣйшими доказательствами, а также указать на новыхъ, прежде наименованныхъ имъ, свидѣтелей, которыхъ однако онъ долженъ тутъ же привести съ собою.

1) См. замѣтку 1 при ст. 899.
2) См. замѣтку 1 при ст. 895.

915. Всѣ вообще словесныя показанія истца, когда они относятся до спорнаго предмета и служатъ къ разъясненію дѣла,

подробно записываются въ протоколъ, и прочитываются истцу; послѣ чего, если онъ найдетъ, что все имъ сказанное записано вѣрно, то его удаляютъ изъ присутственной комнаты.

1) См. замѣтку 1 при ст. 899.
2) См. замѣтку 1 при ст. 895.

916. Засимъ отвѣтчикъ вводится въ присутствіе Суда. Ему также прочитывается изъ протокола поданное на него прошеніе и всѣ письменные документы и доказательства, если они приложены къ просьбѣ; а встрѣченныя имъ неясности и недоразумѣнія объясняются и дополняются словесно самими присутствующими. Засимъ предлагаются отвѣтчику тѣ же, въ отношеніи представленныхъ имъ доказательствъ, вопросы, которые были обращены къ истцу, въ отношеніи къ его доказательствамъ (ст. 906—908).

1) См. замѣтку 1 при ст. 899.
2) См. замѣтку 1 при ст. 895.

917. Когда всѣ упоминаемыя доказательства найдены въ должномъ порядкѣ, то доводы, представленные отвѣтчикомъ въ опроверженіе иска, равно имена его свидѣтелей, которыхъ онъ поименуетъ и тогда же представитъ въ присутствіе Суда, а также предъявленныя имъ письменныя доказательства, буде они относятся къ дѣлу, равно его намѣреніе подать на истца жалобу, съ присовокупленіемъ причинъ оной, отъ слова до слова записываются въ протоколъ.

1) См. замѣтку 1 при ст. 899.
2) См. замѣтку 1 при ст. 895.

918. Отвѣтъ на просьбу истца и опроверженіе его притязаній должны быть изложены съ такою точностію, чтобы ясно было видно, на что отвѣтчикъ соглашается и что именно опровергаетъ, дабы изъ сего совершенно опредѣлялся самъ собою спорный предметъ тяжбы. При этомъ Суду поставляется въ обязанность дополнять недоразумѣнія и неясности показаній дополнительными допросами и требованіемъ отъ тяжущихся надлежащихъ поясненій.

1) См. замѣтку 1 при ст. 899.
2) См. замѣтку 1 при ст. 895.

б) СТАРАНІЕ О ПРИМИРЕНІИ.

919. По выслушаніи и внесеніи въ протоколъ прошенія и отвѣта, и по прочтеніи послѣдняго истцу, Судъ прежде всего старается содѣйствовать къ полюбовному примиренію тяжущихся.

1) См. замѣтку 1 при ст. 899.
2) См. замѣтку 1 при ст. 895.

920. Когда состоится примиреніе содѣйствіемъ Суда, безъ всякихъ угрозъ и понужденія къ тому, то мировая, по всѣмъ существенными условіями своими, записывается въ протоколъ, прочитывается обѣимъ примирившимся сторонамъ, и если онѣ содержаніе ея подтвердятъ, то все спорное дѣло оканчивается.

1) См. замѣтку 1 при ст. 899.
2) См. замѣтку 1 при ст. 895.

921. По совершеніи мировой, обѣимъ сторонамъ постановляется въ обязанность уплатить, не позже четырехъ недѣль, каждому поровну, буде онѣ иначе между собою не условились, судебныя издержки. Въ то же время вознаграждаютъ они и свидѣтелей по ихъ требованіямъ, которыя въ нужномъ случаѣ, разсматриваются и разрѣшаются самимъ Судомъ.

Примѣчаніе. О стараніи Мірскаго Приходскаго Судьи привести спорящія стороны къ примиренію см. статьи 753—756.

1) См. замѣтку 1 при ст. 899.
2) См. замѣтку 1 при ст. 895.

922. Всякая мировая, состоявшаяся вышеозначеннымъ, въ статьѣ 920, порядкомъ, и записанная въ Мірскомъ Приходскомъ Судѣ въ протоколъ, вступаетъ съ того времени въ законную силу. Произвольное нарушеніе ея одною изъ прикосновенныхъ сторонъ разсматривается и преслѣдуется исполнительнымъ порядкомъ, самая же мировая сохраняется въ своей полной силѣ.

1) См. замѣтку 1 при ст. 899
2) См. замѣтку 1 при ст. 895.

923. Коль скоро спорное дѣло окончено мировою внѣ Суда, и о томъ доведется до его свѣдѣнія, то онъ, разсмотрѣвъ, согласна ли такая мировая сдѣлка съ законами, исключаетъ спорное дѣло изъ числа тяжебныхъ, въ немъ производящихся, и примирившимся сторонамъ формальною резолюціею объявляетъ объ исключеніи ихъ дѣла изъ производящихся.

1) См. замѣтку 1 при ст. 899.
2) См. замѣтку 1 при ст. 895.

в) Слѣдствіе и частныя опредѣленія при производствѣ тяжебныхъ дѣлъ.

924. Когда мировая не состоится, спорный же предметъ тяжбы составляетъ вопросъ о какомъ либо нарушенномъ правѣ, и никакого болѣе къ тому доказательства не требуется, то Судъ

немедленно приступаетъ къ рѣшенію дѣла. Напротивъ, если разсматриваемый искъ основывается на обстоятельствахъ, проистекающихъ изъ дѣйствій, подлинность которыхъ должно еще доказать, то Судъ приступаетъ къ дальнѣйшему производству дѣла. Причемъ однакожъ Судъ не имѣетъ надобности наблюдать сроки, постановленные въ обыкновенной формѣ суда, но Судъ имѣетъ право назначать и продолжать сіи сроки, соображаясь съ обстоятельствами.

1) См. замѣтку 1 при ст. 899.
2) См. замѣтку 1 при ст. 895.

925. Потомъ Судъ, опредѣливъ спорный предметъ, приводитъ въ извѣстность подверженныя спору обстоятельства дѣла, на которыхъ основывается жалоба и объясненіе. Съ этою цѣлію Судъ разсматриваетъ документы, буде они представлены, допрашиваетъ подъ присягою свидѣтелей, представленныхъ истцемъ и отвѣтчикомъ, и если потребно, то допрашиваетъ и самихъ тяжущихся, производитъ, гдѣ нужно, мѣстныя освидѣтельствованія, продолжая слѣдствіе свое до тѣхъ поръ, пока не обнаружатся существенныя обстоятельства дѣла или доколѣ по крайней мѣрѣ не истощены будутъ, къ открытію истины, всѣ законныя средства, во власти Суда находящіяся.

1) См. замѣтку 1 при ст. 899.
2) См. замѣтку 1 при ст. 895.

926. Судъ, по приведеніи слѣдствія къ окончанію, записываетъ изъ показаній тяжущихся все достойное вниманія и наиболѣе относящееся къ дѣлу и спрашиваетъ тяжущихся, не имѣютъ ли они чего либо присовокупить къ своимъ показаніямъ.

1) См. замѣтку 1 при ст. 899.
2) См. замѣтку 1 при ст. 895.

927. Если кто изъ тяжущихся полагаетъ, что частнымъ какимъ либо опредѣленіемъ Приходскаго Суда, во время производства дѣла причинена ему обида, то ему не возбраняется принести на то частную жалобу Уѣздному Суду (ст. 958). Вслѣдствіе этой жалобы однакожъ ходъ самаго дѣла останавливается не иначе, какъ по опредѣленію Уѣзднаго Суда.

1) См. замѣтку 1 при ст. 899.
2) См. замѣтку 1 при ст. 895.
3) Уѣздный Судъ упраздненъ (см. замѣтку 3 при ст. 388).

928. Встрѣтившіяся въ продолженіе производства дѣла подобныя обстоятельства, напримѣръ возраженія на счетъ представленныхъ свидѣтелей, или касательно подлинности и приня-

ніемости документовъ, требующія особаго разрѣшенія, но не прекращающія производства дѣла (какъ напр. возраженія, основанныя на давности), отлагаются по возможности до рѣшительнаго опредѣленія, въ которое тогда они включаются.

1) См. замѣтку 1 при ст. 899.
2) См. замѣтки 1 при ст. 895.

г) Рѣшеніе тяжбы.

929. Когда всѣ изслѣдованія по тяжебному дѣлу приведены къ окончанію, Судъ, выславъ изъ присутствія тяжущихся, приступаетъ къ совѣщанію и постановленію своего рѣшенія, приказываетъ протоколисту, составившееся по большинству голосовъ рѣшеніе, съ достаточнымъ изложеніемъ его основаній, записать въ протоколъ и, изготовивъ письменно окончательное свое опредѣленіе, объявляетъ его либо въ то же время тяжущимся, либо назначаетъ для того срокъ, который не можетъ быть отлагаемъ долѣе двухъ недѣль, послѣ окончанія самаго дѣла.

1) См. замѣтку 1 при ст. 899.
2) См. замѣтку 1 при ст. 895.

д) Апелляція.

930. Если тяжущійся не доволенъ рѣшеніемъ Мірскаго Приходскаго Суда, и когда предметъ тяжбы допускаетъ апелляцію (ст. 746), то недовольный можетъ принести апелляціонную жалобу въ Уѣздный Судъ. При семъ апелляторъ, подъ опасеніемъ лишенія права апелляціи, обязанъ: 1) объявить Приходскому Суду свое неудовольствіе не позже двухъ недѣль, со дня объявленія ему приговора; 2) апелляціонную жалобу подать въ Уѣздный Судъ въ теченіе двухъ недѣль, считая со дня выдачи апелляціоннаго свидѣтельства.

1) См. замѣтку 1 при ст. 899.
2) См. замѣтку 3 при ст. 927.
3) См. замѣтку 1 при ст. 895.

931. Каждый разъ, при объявленіи Судомъ рѣшенія, если по сущности тяжбы апелляція по закону допускается (ст. 746), или если судебное мѣсто тяжущимся именно предоставляетъ это право (ст. 756), то Суду поставляется въ непремѣнную обязанность: 1) объяснить тяжущимся апелляціонный обрядъ во всей подроб-

ности и указать имъ на необходимыя слѣдствія какого-либо упущенія съ ихъ стороны; 2) выдавать тяжущимся по экземпляру печатныхъ, на эстонскомъ языкѣ извлеченій изъ настоящаго Положенія, содержащихъ постановленія объ апелляціонномъ обрядѣ.

1) См. замѣтку 1 при ст. 899.
2) См. замѣтку 1 при ст. 895.

932. Буде въ послѣдній день срока, назначеннаго для подачи апелляціи, не было присутствія, то апелляторъ можетъ подать жалобу свою или самому Приходскому Судьѣ, или въ его отсутствіе которому либо изъ Церковныхъ Попечителей.

1) См. замѣтку 1 при ст. 899.
2) См. замѣтку 1 при ст. 895.

933. Ежели срокъ объявленія неудовольствія на рѣшеніе Приходскаго Суда оканчивается въ такое время, когда Судъ сей не имѣетъ засѣданій, то принесеніе апелляціонной жалобы можетъ быть отложено до слѣдующаго засѣданія Суда.

1) См. замѣтку 1 при ст. 899.
2) См. замѣтку 1 при ст. 895.

934. Апеллятору выдается выписка изъ протокола, содержащая въ себѣ свидѣтельство, что онъ исполнилъ апелляціонный обрядъ въ узаконенный срокъ и надлежащимъ порядкомъ, въ ней также излагается предметъ жалобы. Въ это же время и противная сторона повѣщается о томъ чрезъ мѣстную полицію. Таковую повѣстку апелляторъ обязанъ самъ доставить въ надлежащую полицію подъ опасеніемъ лишенія права апелляціи.

1) См замѣтку 1 при ст. 899.
2) См. замѣтку 1 при ст. 895.

935. Если въ преднамѣреваемой подачѣ апелляціи будетъ Приходскимъ Судомъ отказано, то апелляторъ въ правѣ, въ продолженіе апелляціоннаго срока, принесть въ Уѣздный Судъ о томъ жалобу.

1) См. замѣтку 1 при ст. 899.
2) См. замѣтку 1 при ст. 895.
3) См. замѣтку 3 при ст. 927.

936. Просьба на неправильность рѣшенія Мірскаго Приходскаго Суда приносится въ Уѣздный Судъ, въ теченіе общаго, закономъ установленнаго, срока (Т. X Свод. Зак. Гражд.).

1) См. замѣтку 1 при ст. 899.
2) См. замѣтку 1 при ст. 895.
3) См. замѣтку 3 при ст. 927.

4) Т. X Свода Зак. Гражд. по изданію 1842 года соотвѣтствуетъ Т. X, Ч. II, Зак. Суд. Гражд., по изданію 1857 года (соотвѣтствующей Т. X, Ч. II, Зак. Суд. Гражд. по изд. 1876 г.); сія же послѣдняя соотвѣтствуетъ Т. XVI, Ч. II, Зак. Суд. Гражд. по изданію 1892 года.

е) Приведеніе рѣшенія въ исполненіе.

937. По совершеніи надлежащимъ порядкомъ обряда апелляціи, исполненіе приговора отлагается до окончательнаго рѣшенія дѣла высшимъ судебнымъ мѣстомъ.

1) См. замѣтку 1 при ст. 899.
2) См. замѣтку 1 при ст. 895.

938. Рѣшеніе вступаетъ въ законную силу: 1) когда въ узаконенный срокъ апелляціи взято не будетъ; 2) когда апелляція и взята, но апелляціонный обрядъ не былъ исполненъ надлежащимъ образомъ; 3) когда по малоцѣнности спорнаго предмета апелляція не можетъ быть дозволена (ст. 746), тогда Судъ немедленно приступаетъ къ исполненію своего приговора, или возлагаетъ это, въ нужномъ случаѣ, на мѣстную полицію.

1) См. замѣтку 1 при ст. 899.
2) См. замѣтку 1 при ст. 895.

ОТДѢЛЕНІЕ III.

Производство дѣлъ въ Уѣздномъ Судѣ.

939. Всѣ дѣла производятся въ Уѣздномъ Судѣ словесно, на туземномъ простонародномъ (эстонскомъ) языкѣ. Протоколы же ведутся и всѣ исходящія бумаги изготовляются на нѣмецкомъ языкѣ; но самый протоколъ читается тяжущимся на эстонскомъ, или ихъ природномъ языкѣ. Равнымъ образомъ рѣшенія Суда сообщаются на томъ же языкѣ.

1) Уѣздный Судъ упраздненъ (см. замѣтку 3 при ст. 388).
2) См. замѣтку 1 при ст. 895.
3) Правила о производствѣ дѣлъ и веденіи переписки см. въ замѣткѣ 2 при ст. 430.

940. Относительно обязанности къ личной явкѣ, дозволенія письменнаго производства, или допущенія повѣренныхъ, соблюдаются тѣ же правила, которыя установлены для производства дѣлъ въ Приходскомъ Судѣ (ст. 899 и друг.). Но тяжу-

щимся дозволяется назначать вмѣсто себя уполномоченнаго, для хожденія по ихъ дѣлу; не требуется, чтобы эти уполномоченные были должностные адвокаты, но только люди, извѣстные честностію, и своимъ безукоризненнымъ поведеніемъ.

Примѣчаніе. Крестьянинъ, поручившій хожденіе по своему дѣлу уполномоченному, долженъ во всякомъ случаѣ самъ явиться съ нимъ вмѣстѣ въ Судъ.

1) См. замѣтку 1 при ст. 939.
2) См. замѣтку 1 при ст. 899
3) Относительно письменнаго производства въ Уѣздномъ Судѣ соблюдается также правило, означенное выше, въ дополнительномъ постановленіи къ статьѣ 904 (привед. въ Сборник. доп. пост. къ Пол. о крест., Рев. 1877 г.).
4) См. замѣтку 1 при ст. 895.
5) Примѣчаніе къ сей статьѣ измѣнено въ томъ смыслѣ, что обязательность личной явки въ Судъ не относится до владѣльцевъ дворянскихъ имѣній изъ крестьянъ (1869 Мая 30, II П. С. З., 47152); ср. ст. 900 Эстл. Крест. Пол.; привед. въ Сборник. доп. пост. къ пол. о крест., Рев., 1877 г.).

941. Когда уполномоченный одного изъ тяжущихся лицъ произведетъ въ дѣлѣ какое либо замедленіе, напримѣръ отговоркою о неимѣніи инструкціи отъ вѣрителя, то сей послѣдній обязанъ вдвое заплатить противной сторонѣ Судомъ назначаемое вознагражденіе убытковъ, происшедшихъ отъ такого замедленія; Судъ, при окончаніи тяжбы, постановляетъ объ этомъ особое опредѣленіе.

1) См. замѣтку 1 при ст. 939.
2) См. замѣтку 1 при ст. 895.

а) Производство дѣлъ въ Уѣздномъ Судѣ, какъ въ первой инстанціи (ст. 784).

942. Уѣздный Судъ не принимаетъ никакой жалобы на дворянина, или на лицо неподатнаго состоянія, если истецъ предварительно не докажетъ, что онъ уже обращался къ Приходскому Судьѣ для полюбовнаго примиренія, но что таковое примиреніе не состоялось. Обстоятельство это доказываетъ истецъ предъявленіемъ свидѣтельства, прилагаемаго, подобно тому, какъ постановлено при апелляціяхъ (ст. 934), къ упомянутому прошенію.

Примѣчаніе. Жалоба на отказъ въ выдачѣ означеннаго свидѣтельства Приходскимъ Судьею приносится на однакомъ основаніи, какъ и жалобы на отказъ въ подачѣ апелляціи.

1) См. замѣтку 1 при ст. 939.

2) См. замѣтку 1 при ст. 899.
3) См. замѣтку 2 при ст. 900.
4) См. замѣтку 1 при ст. 895.

943. При дальнѣйшемъ производствѣ дѣла, по принесенной въ Судъ жалобѣ, соблюдаются Уѣздными Судами правила, предписанныя въ статьяхъ 899—928 для Приходскихъ Судовъ, какъ то: о жалобѣ и объясненіяхъ, о стараніи къ примиренію тяжущихся, о слѣдствіи дѣла и частныхъ опредѣленіяхъ.

1) См. замѣтку 1 при ст. 939.
2) См. замѣтку 1 при ст. 899.
3) Къ сей статьѣ относится также дополнительное постановленіе, означенное выше, при статьѣ 904 (привед. въ Сборник. доп. пост. къ Крест. Пол.).
4) См. замѣтку 1 при ст. 895.

944. Конкурсныя дѣла производятся по установленнымъ правиламъ о конкурсахъ (ст. 963—1022).

1) См. замѣтку 1 при ст. 939.
2) См. замѣтку 1 при ст. 895.
3) См. замѣтку при ст. 963 (ср. Свод. Зак., Т. XVI, Ч. I, Уст. Гражд. Суд.. ст. 1899, прим.: ст. 2, прим.).

в) Производство дѣлъ въ Уѣздномъ Судѣ, какъ во второй инстанціи.

Производство дѣлъ по апелляціи.

945. Ежели дѣло будетъ перенесено въ Уѣздный Судъ, то апелляторъ обязанъ, не пропуская срока, объявить въ Судѣ, для внесенія въ протоколъ причины сего переноса (апелляціонной жалобы); причемъ ему дозволяется пополнить свои доводы указаніемъ новыхъ обстоятельствъ спорнаго дѣла и представленіемъ новыхъ доказательствъ.

Примѣчаніе. Такъ какъ засѣданія въ Уѣздномъ Судѣ не безпрерывно продолжаются, то срокъ для перенесенія дѣла въ сей Судъ не почитается пропущеннымъ, если апелляторъ причины подачи апелляціи представитъ въ узаконенное время секретарю сего Суда.

1) См. замѣтку 1 при ст. 939.
2) См. замѣтку 1 при ст. 895.

946. Буде апелляторъ пропуститъ апелляціонный срокъ и въ теченіе восьми дней не представитъ законныхъ на то причинъ, то апелляція уничтожается и дѣло объявляется, за просроч-

кою, рѣшительно оконченнымъ. Но въ такомъ случаѣ онъ обязанъ вознаградить противной сторонѣ всѣ протори и убытки, какіе будутъ доказаны, и кои Судъ признаетъ справедливыми. Послѣ сего Уѣздный Судъ увѣдомляетъ о своемъ опредѣленіи Приходскій Судъ, и предписываетъ привести въ исполненіе приговоръ, на который подана была апелляція.

1) См. замѣтку 1 при ст. 939.
2) См. замѣтку 1 при ст. 899.
3) См. замѣтку 1 при ст. 895.

947. Немедленно, по своевременномъ вступленіи апелляціоннаго прошенія, Уѣздный Судъ предписываетъ Мірскому Приходскому Суду доставить составленный въ немъ по этому предмету протоколъ, и всѣ принадлежащія къ нему бумаги и документы въ подлинникѣ, въ томъ видѣ, какъ они были представлены отъ тяжущихся. Мірской Приходскій Судъ обязанъ, подъ собственною отвѣтственностію, исполнить это предписаніе въ теченіе двухъ недѣль.

1) См. замѣтку 1 при ст. 939.
2) См. замѣтку 1 при ст. 899.
3) См. замѣтку 1 при ст. 895.

948. Уѣздный Судъ назначаетъ въ то же время срокъ для дальнѣйшаго разсмотрѣнія дѣла и вызываетъ къ явкѣ апеллятора и противную сторону чрезъ мѣстную полицію.

1) См. замѣтку 1 при ст. 939.
2) См. замѣтку 1 при ст. 895.

949. Если противная сторона не явится въ первый срокъ, то Судъ назначаетъ другой срокъ, подъ опасеніемъ лишенія права къ подачѣ отвѣта; но если онъ и тогда не явится, то дѣло разсматривается и рѣшается по бумагамъ, къ нему приложеннымъ.

1) См. замѣтку 1 при ст. 939.
2) См. замѣтку 1 при ст. 895.

950. Но если противникъ явится въ срокъ, то ему немедленно читаются изъ протокола апелляціонныя жалобы, на него поданныя, и записанныя въ немъ новыя обстоятельства дѣла и доказательства, представленныя апелляторомъ; предписывается ему дать отвѣтъ на эту жалобу, который немедленно вносится въ протоколъ, и ему прочитывается.

1) См. замѣтку 1 при ст. 939.
2) См. замѣтку 1 при ст. 895.

951. Потомъ Уѣздный Судъ старается примирить тяжу-

щихся; причемъ какъ въ отношеніи судебнаго, такъ и внѣ судебнаго примиренія соблюдаются тѣ же правила, которыя установлены по Приходскому Суду (ст. 919—923). При неуспѣшномъ примиреніи, дѣлу дается дальнѣйшій, законами указанный, ходъ.

1) См. замѣтку 1 при ст. 939.
2) См. замѣтку 1 при ст. 899.
3) См. замѣтку 1 при ст. 895.

952. Засимъ Уѣздный Судъ разсматриваетъ полученный отъ Приходскаго Суда протоколъ, записываетъ все, что каждымъ тяжущимся вновь объявлено въ свою пользу; разспросами у самихъ тяжущихся пополняетъ упущенія, которыя могли быть сдѣланы или ими самими, или Судомъ низшей инстанціи (буде не признаетъ нужнымъ предписать оному исправить эти упущенія), дозволяетъ тяжущимся исправить ошибки, въ которыя впали по невѣдѣнію; допрашиваетъ, если нужно, новыхъ свидѣтелей; разсматриваетъ документы обѣихъ сторонъ; производитъ мѣстныя освидѣтельствованія, отъ себя или чрезъ низшую инстанцію, и принимаетъ наконецъ отъ тяжущихся окончательныя ихъ показанія.

1) См. замѣтку 1 при ст. 939.
2) См. замѣтку 1 при ст. 899.
3) См. замѣтку 1 при ст. 895.

953. Уѣздный Судъ старается, по возможности, объ ускореніи производства тяжебныхъ дѣлъ; назначаетъ, въ случаѣ надобности, краткіе сроки, подъ опасеніемъ штрафа и лишенія права по иску, и отвергаетъ всѣ отзывы тяжущихся, клонящіеся явно только къ проволочкѣ дѣла.

1) См. замѣтку 1 при ст. 939.
2) См. замѣтку 1 при ст. 895.

Рѣшеніе.

954. Коль скоро всѣ возможные способы къ изысканію истины будутъ истощены, то Судъ приступаетъ, по заключеніи актовъ, къ окончательному рѣшенію дѣла; сіе рѣшеніе должно быть постановлено отнюдь не позже двухъ недѣль, по заключеніи актовъ, какъ въ обыкновенные сроки засѣданій, такъ и въ чрезвычайные присутственные дни.

1) См. замѣтку 1 при ст. 939.
2) См. замѣтку 1 при ст. 895.

955. Сіе состоявшееся рѣшеніе Судъ объявляетъ тяжущимся

тотчасъ, или назначаетъ въ то же время срокъ для объявленія онаго не позже однако, какъ по прошествіи двухъ недѣль послѣ постановленія рѣшенія.

1) См. замѣтку 1 при ст. 939.
2) См. замѣтку 1 при ст. 895.

Апелляція.

956. При объявленіи окончательнаго рѣшенія по всѣмъ тѣмъ дѣламъ, по коимъ на основаніи законовъ апелляція допускается, Уѣздный Судъ наблюдаетъ тѣ же правила, какія въ статьѣ 931 означены.

1) См. замѣтку 1 при ст. 939.
2) См. замѣтку 1 при ст. 895.

957. Когда по дѣлу, по существу котораго апелляція допущена, кто либо изъ тяжущихся будетъ недоволенъ рѣшеніемъ Уѣзднаго Суда, то онъ можетъ перенести дѣло свое въ Оберъ-Ландгерихтъ; причемъ должно наблюдать слѣдующее:

1) Апелляторъ долженъ предъявить свое неудовольствіе не позже какъ чрезъ двѣ недѣли со дня объявленія ему рѣшенія.

2) Апелляторъ испрашиваетъ для себя извлеченіе изъ протокола, веденнаго въ Уѣздномъ Судѣ о перенесеніи своей тяжбы. Извлеченіе это вмѣстѣ съ апелляціонною жалобою должны быть апелляторомъ поданы въ Оберъ-Ландгерихтъ въ продолженіе шести недѣль, считая со дня объявленія ему рѣшенія дѣла въ Уѣздномъ Судѣ.

Примѣчаніе. Тѣ же самые сроки наблюдаются и для подачи въ Оберъ-Ландгерихтъ жалобы объ отказѣ Уѣзднымъ Судомъ на перенесеніе дѣла, какіе предписаны для внесенія апелляціоннаго прошенія.

1) См. замѣтку 1 при ст. 939.
2) Оберъ-Ландгерихтъ упраздненъ (см. замѣтку при ст. 211).
3) См. замѣтку 1 при ст. 895.

Производство дѣлъ въ отношеніи жалобъ на частныя опредѣленія Приходскаго Суда.

958. Когда на опредѣленіе Приходскаго Суда будетъ принесена частная жалоба въ Уѣздный Судъ, то сей Судъ требуетъ протоколы, веденные по предлежащему дѣлу и прочіе относящіеся

къ оному документы, и останавливаетъ предварительно самый ходъ дѣла, если это окажется нужнымъ. Потомъ Судъ разсматриваетъ жалобу и буде найдетъ ее основательною, то или самъ рѣшаетъ оную, или даетъ Приходскому Суду по усмотрѣнію своему нужныя предписанія, въ противномъ случаѣ Судъ оставляетъ оную безъ уваженія.

1) См. замѣтку 1 при ст. 939.
2) См. замѣтку 1 при ст. 899.
3) См. замѣтку 1 при ст 895

ОТДѢЛЕНІЕ IV.

Производство дѣлъ въ Оберъ-Ландгерихтѣ, какъ въ высшемъ крестьянскомъ присутственномъ мѣстѣ.

959. Всѣ дѣла, перенесенныя въ Оберъ-Ландгерихтъ порядкомъ апелляціоннымъ, обсуждаются въ немъ только въ срокъ общихъ засѣданій Суда (юридикъ).

1) См. замѣтку 2 при ст. 957.
2) См. замѣтку 1 при ст. 895.

960. Поступившія въ Оберъ-Ландгерихтъ тяжебныя дѣла разсматриваются и рѣшаются по особо принятой въ этомъ Судѣ формѣ. Одинъ изъ Ландратовъ, по выбору судебнаго мѣста, въ особенности обязанъ бдительно наблюдать за производствомъ и правильнымъ ходомъ порученнаго ему дѣла и вообще пещись объ ономъ.

1) См. замѣтку 2 при ст. 957.
2) См. замѣтку 1 при ст. 895.

961. Въ этой инстанціи равномѣрно прилагается возможное стараніе о скорѣйшемъ производствѣ и рѣшеніи дѣлъ, назначеніемъ для того, смотря по существу дѣла, елико возможно кратчайшихъ сроковъ, съ опредѣленіемъ за просрочку штрафа и даже лишенія нрава ходатайства въ Судѣ по сему дѣлу.

1) См. замѣтку 2 при ст. 957.
2) См. замѣтку 1 при ст. 895.

962. При постановленіи рѣшенія Ландратъ, которому въ особенности было поручено наблюденіе за ходомъ дѣла, также подаетъ свой голосъ, если противная сторона тому не воспротивится.

Примѣчаніе. О дозволенныхъ закономъ жалобахъ на рѣшительныя опредѣленія Оберъ-Ландгерихта см. ст. 800—802.

1) См. замѣтку 2 при ст. 957.
2) См. замѣтку 1 при ст. 895.

РАЗДѢЛЪ ТРЕТІЙ.

О нѣкоторыхъ особыхъ видахъ судопроизводства.

ОТДѢЛЕНІЕ I.

Производство конкурсныхъ дѣлъ.

963. Производствомъ конкурсныхъ дѣлъ называется судопроизводство, имѣющее мѣсто, когда кто либо, будучи не въ состояніи удовлетворить своихъ долговъ, предоставляетъ свое имущество закономъ установленнымъ порядкомъ кредиторамъ для возможнаго удовлетворенія ихъ; или если вслѣдствіе вызова суда окажется много заимодавцевъ скрывшагося или умершаго должника, когда оставшееся имущество не можетъ достаточно покрыть его долговъ.

Дѣла о несостоятельности, не исключая и дѣлъ о несостоятельности лицъ крестьянскаго сословія, производятся по правиламъ, изложеннымъ въ Уставѣ Гражданскаго Судопроизводства (ст. 1899, прил.). Засимъ законоположенія о конкурсѣ, вошедшія въ мѣстныя Крестьянскія Положенія, отмѣняются [ср. закон. 9 Іюля 1889 г. (III П. С. З., 6188) пол. I, А, ст. 162, прил. VII, ст. 2, прим.].

964. Конкурсъ раздѣляется на вещественной (materialis) и на формальный или созывной (formalis). Вещественный конкурсъ можетъ имѣть мѣсто до открытія Судомъ формальнаго конкурса, а именно: когда явится въ судъ столько заимодавцевъ, что удовлетвореніе со стороны должника требованіямъ оныхъ окажется сомнительнымъ.

См. замѣтку при ст. 963.

965. Опредѣленіе вещественнаго конкурса зависитъ отъ рѣшенія суда. Послѣдствія сего конкурса суть: 1) всѣ поступившія на должника взысканія судъ пріостанавливаетъ; 2) должнику запрещается представлять что либо въ залогъ и предпринимать какое либо отчужденіе своего имущества, или производить по собственному произволу уплаты заимодавцамъ.

См. замѣтку при ст. 963.

966. Напротивъ того формальный конкурсъ начинается, когда по усмотрѣнію Судьи открывается конкурсное производство.

Такой конкурсъ открывается: 1) по просьбѣ заимодавцевъ, 2) по просьбѣ самого должника, или 3) по опредѣленію суда.

См. замѣтку при ст. 963.

967. Во всѣхъ этихъ случаяхъ формальное производство конкурсныхъ дѣлъ можетъ быть открыто только въ томъ судебномъ мѣстѣ, въ вѣдомствѣ котораго должникъ постоянно находится на жительствѣ, или тамъ, гдѣ онъ приписанъ и платитъ личныя подати, и именно въ той инстанціи, до которой касается подлежащее конкурсное дѣло, по суммѣ объявленныхъ требованій (ст. 745, п. 5). Впрочемъ при каждомъ конкурсѣ, производство котораго подлежитъ Уѣздному Суду (ст. 784 и 944), разсмотрѣніе конкурсныхъ дѣлъ начинается предварительно въ Приходскомъ Судѣ.

1) На основаніи закона 13 Января 1858 года (II П. С З., 32674) сія статья подлежитъ измѣненію въ слѣдующемъ видѣ: Во всѣхъ этихъ случаяхъ формальное производство конкурсныхъ дѣлъ можетъ быть открыто только въ томъ судебномъ мѣстѣ, въ вѣдомствѣ котораго должникъ постоянно находится на жительствѣ, или тамъ, гдѣ онъ приписанъ и платитъ личныя подати, и именно въ той инстанціи, до которой касается подлежащее конкурсное дѣло по суммѣ конкурсной массы (ст. 745, п. 5). Впрочемъ при каждомъ конкурсѣ, производство котораго подлежитъ Уѣздному Суду (ст. 784 и 944), разсмотрѣніе конкурсныхъ дѣлъ начинается предварительно въ Приходскомъ Судѣ.

2) Уѣздный Судъ упраздненъ (см. замѣтку 3 при ст. 388).

3) Мірской Приходскій Судъ упраздненъ (см. замѣтку при ст. 24).

4) См. замѣтку при ст. 963.

5) Подушная подать отмѣнена (см. замѣтку 1 при ст. 275).

а) Открытіе конкурса, опредѣленіе массы, вызовъ заимодавцевъ и должниковъ.

968. Мірской Приходскій Судъ обязанъ требовать отъ каждаго мѣстнаго суда, гдѣ несостоятельный должникъ имѣетъ арендныя или другія контрактныя обязательства, чтобъ его имущество было описано, и по наложеніи на оное запрещенія, приняты были мѣры къ сохраненію его въ цѣлости.

1) См. замѣтку 3 при ст. 967.

2) См. замѣтку при ст. 963.

969. Скрывшійся должникъ, по учиненіи о томъ публикаціи, задерживается повсюду, гдѣ окажется, и отсылается со всѣмъ, что при немъ въ наличности найдется, въ то мѣсто, гдѣ открытъ конкурсъ.

См. замѣтку при ст. 963.

*

970. Судъ производитъ предварительно слѣдствіе, въ какомъ положеніи находится имѣніе должника, и буде по слѣдствію откроется его несостоятельность, то судъ особымъ опредѣленіемъ назначаетъ дѣйствительное открытіе конкурса, и налагаетъ запрещеніе на имущество должника. Тогда уплата имъ самимъ долга кому либо изъ заимодавцевъ, и всякаго рода сдѣлки, относящіяся до его имущества, воспрещаются.

См. замѣтку при ст. 963.

971. Если несостоятельный должникъ владѣетъ также собственно ему принадлежащимъ поземельнымъ участкомъ, то Приходскій Судъ немедленно доноситъ объ открытіи конкурса Оберъ-Ландгерихту и Управленію Кредитной Кассы.

1) См. замѣтку 3 при ст. 967.
2) Оберъ-Ландгерихтъ упраздненъ (см. замѣтку при ст. 211).
3) См. замѣтку при ст. 963.
4) Сія статья измѣнена въ томъ, что объ открытіи конкурса представляются установленныя сею статьею донесенія и въ томъ случаѣ, когда несостоятельный должникъ изъ крестьянскаго сословія владѣетъ дворянскимъ имѣніемъ(1869 Мая 30, II П. С. З., 47152, привед. въ Сборник. доп. пост. къ Пол. о крест. Эстл. губ., Рев., 1877 г.).

972. Послѣ того Судъ вызываетъ чрезъ публикацію въ Эстонскомъ простонародномъ вѣстникѣ всѣхъ заимодавцевъ и должниковъ несостоятельнаго конкурснаго должника, съ тѣмъ, чтобы первые, подъ опасеніемъ лишенія своихъ правъ, а вторые, подъ опасеніемъ штрафа двойнаго взысканія ихъ долговъ, явились, въ теченіе двухъ мѣсяцевъ, со своими требованіями и объявленіями, представляя при томъ документы и доказательства свои.

1) Эстонскій простонародный вѣстникъ прекращенъ (см. замѣтку при ст. 804).
2) См. замѣтку при ст. 963.

973. Если предполагается, что заимодавцы и должники живутъ въ отдаленныхъ мѣстахъ, то Судъ по усмотрѣнію назначаетъ болѣе продолжительные явочные сроки и распространяетъ кругъ судебныхъ объявленій на болѣе значительныя пространства.

См. замѣтку при ст. 963.

974. Со дня открытія конкурса уничтожается арендный договоръ со всѣми проистекающими изъ него условіями, если арендодатель уже прежде, при открытіи вещественнаго конкурса, не просилъ объ уничтоженіи договора.

См. замѣтку при ст. 963.

975. Въ то же время судъ непосредственно приступаетъ къ

охраненію оставшагося имущества несостоятельнаго должника. Онъ или опечатываетъ то имущество, или отбираетъ и принимаетъ его подъ свой присмотръ, оставляя въ распоряженіи должника только то, что дѣйствительно необходимо для содержанія его съ семействомъ. Всему найденному составляется самая подробная опись, которая вносится въ особый протоколъ.

См. замѣтку при ст. 963.

976. Въ протоколѣ съ точностью обозначается, гдѣ и на какомъ именно мѣстѣ положены печати; причемъ строжайшимъ образомъ запрещается, кому бы то ни было, трогать и ломать такія печати. Волостная Полиція отвѣтствуетъ за цѣлость и сохраненіе описанныхъ и опечатанныхъ вещей.

1) Полиція въ Прибалтійскихъ губерніяхъ преобразована (см. замѣтку 1 при ст. 3).

2) См. замѣтку при ст. 963.

3) Ср. §§ 16 и 35 Положенія 19 Февраля 1866 года (II П. С. З., 43034).

4) Означенныя въ сей статьѣ и въ слѣдующей статьѣ 977 обязанности полиціи исполняются смотря по тому, находится ли имущество должника въ волостномъ округѣ или въ предѣлахъ мызныхъ земель, въ первомъ случаѣ Волостною, а во второмъ Вотчинною Полиціею (привед. въ Сборник. доп. пост. къ Пол. о крест. Эстл. губ., Рев., 1877 г.).

977. Когда имущество должника значительно и предоставленіе онаго въ Управленіе Волостной Полиціи признается неудобнымъ, то судъ опредѣляетъ къ оному имуществу особаго попечителя (curator bonorum), или самъ, по данной ему власти, или по просьбѣ и представленію о томъ заимодавцевъ. Въ попечители не можетъ быть избранъ ни самъ должникъ, ни его ближайшіе родственники; но допускается назначать къ исправленію этой обязанности кого либо изъ самыхъ заимодавцевъ по собственному же ихъ избранію. Когда должникъ имѣлъ въ арендномъ содержаніи усадьбу, то арендодатель (владѣтель сей усадьбы) во всякомъ случаѣ имѣетъ право на управленіе означенною арендною усадьбою до истеченія экономическаго года въ счетъ конкурсной массы. О потомственныхъ арендахъ см. статью 198.

1) См. замѣтку 1 при ст. 976.

2) См. замѣтку при ст. 963.

978. Попечитель, смотря по обстоятельствамъ, обязанъ: 1) или удостовѣрить рукобитьемъ, вмѣсто присяги; 2) или принести дѣйствительную присягу, или 3) отвѣтствовать всѣмъ своимъ собственнымъ имуществомъ въ томъ, что порученное ему имѣніе будетъ сохранять въ цѣлости и управлять онымъ какъ добрый хозяинъ. За труды получаетъ онъ пять процентовъ изъ доходовъ

имѣнія. Наличныя деньги и документы, буде оные имѣются, судъ принимаетъ въ свое собственное распоряженіе.

См. замѣтку при ст. 963.

979. Въ отношеніи къ имуществу, которымъ владѣетъ несостоятельный должникъ внѣ округа мѣстнаго суда, поступаютъ на основаніи статьи 968. Каждый изъ заимодавцевъ вправѣ объявлять о такомъ имуществѣ, а попечитель конкурсной массы, не ограничиваясь такимъ заявленіемъ, обязанъ, кромѣ того, тщательно развѣдывать: гдѣ и какое именно имущество принадлежитъ должнику въ другихъ мѣстахъ.

См. замѣтку при ст. 963.

980. Вещи, подлежащія порчѣ, или тлѣнію, отдѣляются при составленіи описи, и продаются сколь возможно поспѣшнѣе съ публичнаго торга. Скотъ и лошади, по предложенію попечителя, равномѣрно продаются безъ упущенія времени; а дотолѣ оставляется необходимый для нихъ кормъ и нужный присмотръ. Весь обмолоченный и немолоченный хлѣбъ, плоды, на корню состоящіе и огородныя растенія, смотря по обстоятельствамъ, немедленно поступаютъ въ продажу съ публичнаго торга; при каковой продажѣ, соблюдается предоставляемое законами арендодателю ближайшее и закладное право выкупа означенныхъ вещей (Vorzugs-und Pfandrecht), см. ст. 1008.

См. замѣтку при ст. 963.

981. Находящіеся на поземельномъ, или на арендномъ участкѣ должника запасы сѣна, соломы, мякины и навоза не причисляются къ конкурсной массѣ и слѣдовательно не продаются въ пользу оной; но остаются при участкѣ, кромѣ развѣ случая, когда доказано будетъ, что такой запасъ былъ купленъ должникомъ на собственныя деньги, или когда, взамѣнъ недостающей пахатной земли, ему дано было сѣно. Въ этомъ послѣднемъ случаѣ, сѣно, накошенное на лугахъ, выдѣленныхъ ему взамѣнъ недостающей пахатной земли, причисляется къ конкурсной массѣ.

См. замѣтку при ст. 963.

982. Всѣ наличныя деньги, выручаемыя въ разныхъ мѣстахъ отъ распродажи имѣнія должника, произведенной на вышеизложенномъ основаніи, по другимъ вѣдомствамъ, равно всѣ вещи, удобныя къ перевозкѣ, по удовлетвореніи помѣщика, относительно принадлежащаго послѣднему желѣзнаго инвентаря арендная участка, пересылаются въ то мѣсто, гдѣ открытъ конкурсъ.

См. замѣтку при ст. 963.

983. Если несостоятельный должникъ владѣетъ собственно ему принадлежащимъ недвижимымъ имѣніемъ, то продажа онаго совершается только въ Оберъ-Ландгерихтѣ. Такимъ образомъ, если вслѣдствіе конкурса, или по другому какому либо поводу, продажа недвижимаго имѣнія оказывается необходимою, то низшая инстанція суда представляетъ объ этомъ на рѣшеніе Оберъ-Ландгерихта, который рѣшаетъ приступить къ публичной продажѣ; и если сей судъ не самъ совершитъ оную, то возлагаетъ произвести означенную продажу во всякомъ случаѣ на Мірской Приходскій Судъ.

1) См. замѣтку 2 при ст. 971.
2) См. замѣтку 3 при ст. 967.
3) См. замѣтку при ст. 963.

984. Затѣмъ Оберъ-Ландгерихтъ немедленно объявляетъ во всеобщее свѣдѣніе о предстоящей продажѣ, съ назначеніемъ краткаго срока для публичнаго торга.

1) См. замѣтку 2 при ст. 971.
2) См. замѣтку при ст. 963.

985. Продажа можетъ быть учинена не ранѣе какъ по истеченіи срока, опредѣленнаго въ объявленіяхъ объ учрежденіи конкурса, дабы всѣ прикосновенныя лица могли принять мѣры къ огражденію своихъ правъ.

См. замѣтку при ст. 963.

986. Въ каждомъ объявленіи о продажѣ помѣщается условіе: 1) Покупатель, имѣющій право владѣть поземельнымъ участкомъ, вслѣдъ за присужденіемъ ему проданнаго имѣнія, обязанъ озаботиться совершеніемъ крѣпостнаго акта въ надлежащемъ судебномъ мѣстѣ на пріобрѣтенный имъ поземельный участокъ и перечисленіемъ его на свое имя. 2) Онъ обязанъ внести купчую сумму въ судъ не далѣе трехъ недѣль со дня купли, подъ опасеніемъ, въ противномъ случаѣ, немедленной, вторичной продажи съ публичнаго торга и съ отнесеніемъ на его счетъ всѣхъ могущихъ произойти отъ того убытковъ и расходовъ.

1) См. замѣтку при ст. 963.
2) Пунктъ 1 сей статьи измѣненъ въ томъ смыслѣ, что въ каждомъ объявленіи о продажѣ принадлежащаго крестьянину поземельнаго участка или земскаго имѣнія помѣщается условіе, по которому покупатель, вслѣдъ за присужденіемъ ему проданнаго участка или имѣнія, обязанъ озаботиться совершеніемъ крѣпостнаго акта въ надлежащемъ судебномъ мѣстѣ на участокъ или имѣніе и перечисленіемъ оныхъ на свое имя (1869 Мая 30, II П. С. З., 471521 привед. въ Сборник. доп. пост. къ Пол. о крест. Эстл. губ., Рев., 1877 г.).

987. Оберъ-Ландгерихтъ поступаетъ тѣмъ же порядкомъ въ случаѣ, когда публичная продажа недвижимаго имѣнія окажется нужною по какому либо дѣлу, производящемуся въ немъ самомъ.

1) См. замѣтку 2 при ст. 971.
2) См. замѣтку при ст. 963.

988. Когда такимъ образомъ все имѣніе несостоятельнаго должника, со включеніемъ проданнаго, законнымъ образомъ, движимаго имущества, поступитъ въ конкурсъ, и должникъ, по требованію суда, утвердитъ присягою, что онъ ничего изъ своего имущества не утаилъ, и этимъ способомъ конкурсная масса будетъ приведена въ извѣстность, то судъ, не приступая къ дальнѣйшимъ распоряженіямъ, старается предварительно склонить заимодавцевъ къ полюбовной сдѣлкѣ съ должникомъ.

См. замѣтку при ст. 963.

б) Старанія Суда склонить къ полюбовной сдѣлкѣ.

989. Съ этою цѣлью, Судъ представляетъ заимодавцамъ всѣ трудности, издержки и потерю процентовъ, сопряженные съ конкурсомъ, и старается склонить ихъ или къ тому: 1) чтобы они несостоятельному должнику дали нѣкоторую отсрочку въ платежѣ долговъ, когда онъ представитъ надежное поручительство, и если есть надежда, что обстоятельства его поправятся; или 2) Судъ предлагаетъ согласиться между собою такъ, чтобы каждый изъ нихъ получилъ соразмѣрные своимъ претензіямъ проценты.

См. замѣтку при ст. 963.

990. Въ первомъ изъ означенныхъ въ предъидущей статьѣ случаевъ вопросъ рѣшается по большинству голосовъ заимодавцевъ, буде они между собою несогласны; голоса считаются однако не по числу лицъ, предъявившихъ претензіи, но по количеству ихъ требованій; вслѣдствіе чего имѣетъ преимущество голосъ заимодавца, имѣющаго болѣе другихъ значительныя требованія, обезпеченныя притомъ особыми преимуществами. Когда же требованія кредиторовъ равны въ количествѣ и правахъ своихъ, то вопросъ рѣшается по большинству голосовъ.

См. замѣтку при ст. 963.

991. Во второмъ изъ показанныхъ въ статьѣ 989 случаевъ, младшіе заимодавцы во вредъ преимущественныхъ, равно преимущественные заимодавцы во вредъ младшихъ, не могутъ постановить

ничего рѣшительнаго ни большинствомъ голосовъ, ни значительностію своихъ требованій.

См. замѣтку при ст. 963.

в) Производство конкурса.

992. Когда полюбовная сдѣлка не состоится, а цѣнность конкурсной массы превышаетъ ту сумму, до которой Приходскій Судъ можетъ производить дѣла, то онъ все вошедшее въ конкурсъ имущество, съ подробною описью и съ вѣдомостію объявленныхъ по вызову требованій, съ означеніемъ именъ заимодавцевъ, отсылаетъ въ Уѣздный Судъ, на обязанности котораго лежитъ въ этомъ случаѣ дальнѣйшее производство и рѣшеніе конкурснаго дѣла.

Примѣчаніе. Въ обоихъ Крестьянскихъ Судахъ конкурсныя дѣла производятся одинаково.

1) См. замѣтки 2 и 3 при ст. 967.
2) См. замѣтку при ст. 963.

993. Буде конкурсная масса не превышаетъ ста рублей, то дѣло производится и рѣшается въ Приходскомъ Судѣ.

1) См. замѣтку при ст. 967.
2) См. замѣтку при ст. 963.

994. Въ такомъ случаѣ Судъ назначаетъ срокъ для разсмотрѣнія представленныхъ требованій и публикуетъ о томъ означеннымъ въ статьѣ 972 порядкомъ только тогда, когда не всѣ заимодавцы, объявившіе требованія, окажутся на лицо. Но если они явились всѣ, то Судъ немедленно приступаетъ къ разсмотрѣнію поступившихъ требованій, или просто объявляетъ кредиторамъ о назначенномъ имъ для того срокѣ.

См. замѣтку при ст. 963.

995. Когда же вся конкурсная масса такъ маловажна, что большая ея часть можетъ быть израсходована на покрытіе судебныхъ издержекъ, то Судъ, безъ всякихъ дальнѣйшихъ обрядовъ, раздѣляетъ ее между заимодавцами, объявившими требованія свои.

См. замѣтку при ст. 963.

996. Когда одинъ, или нѣсколько кредиторовъ не явятся въ положенный срокъ, то Судъ назначаетъ неявившимся второй и при томъ послѣдній срокъ и если засимъ они не явятся, то отъ нихъ не принимается уже никакихъ требованій; развѣ они, въ теченіе

не болѣе четырехъ недѣль, представятъ доказательства о законныхъ препятствіяхъ, по которымъ не могли явиться въ Судъ въ положенный срокъ.

См. замѣтку при ст. 963.

997. Судъ принимаетъ всѣ законныя понудительныя мѣры къ наискорѣйшему окончанію конкурса, не ожидая просьбы о томъ кредиторовъ.

См. замѣтку при ст. 963.

998. Судъ, производящій конкурсное дѣло, въ установленный срокъ, приступаетъ къ разсмотрѣнію всѣхъ требованій, предъявленныхъ явившимися по вызову кредиторами лично, или чрезъ повѣренныхъ. Такое разсмотрѣніе производится въ присутствіи должника или кого либо другаго имъ уполномоченнаго, кто въ состояніи дать отчетъ въ его долгахъ, буде онъ лично явиться не можетъ; а въ случаѣ его смерти, то въ присутствіи его наслѣдниковъ.

См. замѣтку при ст. 963.

999. Судъ поступаетъ такимъ же образомъ и съ прочими кредиторами, явившимися во второй, окончательный срокъ, и вноситъ подробно въ протоколъ всѣ существенныя показанія заимодавцевъ и должника по каждому поступившему требованію отдѣльно.

См. замѣтку при ст. 963.

1000. Когда по какому либо требованію кредитора возникаетъ споръ, относительно количества долга, или присвоеннаго ему преимущества, то обстоятельство это разрѣшается тѣмъ же порядкомъ, какъ всякое другое тяжебное дѣло.

См. замѣтку при ст. 963.

1001. Поступившія въ конкурсную массу наличныя деньги могутъ быть отданы до окончанія дѣла кредиторамъ и особенно тѣмъ, которые имѣютъ требованія, сопряженныя съ преимуществами противу прочихъ, но съ платежемъ процентовъ въ пользу конкурсной массы и представленіемъ достаточнаго поручительства насчетъ возвращенія выданныхъ имъ денегъ.

См. замѣтку при ст. 963.

1002. У кредиторовъ, получившихъ до открытія еще конкурса отъ несостоятельнаго должника движимыя подъ закладъ вещи, хотя и остаются онѣ по прежнему на сохраненіи, однако кредиторы обязываются представить ихъ въ Судъ, въ вѣдомствѣ

котораго состоятъ, для продажи съ публичнаго торга и полученія изъ вырученныхъ денегъ удовлетворенія ихъ претензій; оставшіяся по вычетѣ долга деньги доставляются въ общую конкурсную массу. Но если вырученными деньгами нельзя удовлетворить всего требованія, то остальная часть требованія предъявляется въ конкурсную массу, гдѣ она и причисляется къ соотвѣтственному ей разряду долговъ несостоятельнаго.

См. замѣтку при ст. 963.

1002. Если при открытіи конкурса у должника ремесленника найдутся какія либо вещи, отданныя ему для отдѣлки, то хозяева, доказавъ свою собственность, вправѣ отобрать ихъ назадъ чрезъ мѣстную полицію, не допуская поступленія вещей въ конкурсную массу. Но ежели вещи уже отдѣланы, совершенно или отчасти, то хозяева ихъ должны внести въ конкурсную массу соразмѣрную плату за работу.

См. замѣтку при ст. 963.

г) Распредѣленіе требованій.

1004. По приведеніи всѣхъ долговыхъ претензій въ извѣстность и по собраніи всего принадлежащаго къ дѣлу, Судъ приступаетъ къ опредѣленію порядка, въ какомъ заимодавцы должны быть удовлетворены.

См. замѣтку при ст. 963.

1005. При удовлетвореніи кредиторовъ Судъ напередъ отчисляетъ все то, что не входитъ собственно въ конкурсную массу, а именно: 1) требованія помѣщика, или собственника земли, касающіяся до экономическаго (желѣзнаго) инвентаря (переданнаго должнику вмѣстѣ съ арендным участкомъ), основанныя на самомъ арендномъ контрактѣ, или на другихъ законныхъ доказательствахъ; 2) все чужое имущество, должнику на сохраненіе (ad depositum) ввѣренное или имъ утаенное, или заимообразно полученное, сколько онаго на лицо окажется.

Примѣчаніе. Показанія, что найденный у несостоятельнаго должника скотъ не принадлежитъ ему, но данъ посторонними для воспитанія, только тогда могутъ быть принимаемы во уваженіе, когда будетъ представлено законное доказательство о собственности чьей либо; въ противномъ случаѣ сей скотъ всегда причисляется въ конкурсной массѣ, дабы таковыми мѣрами по возможности прекращать всякаго рода подложныя сдѣлки.

3) Состоящее налицо имущество дѣтей, или постороннихъ лицъ, попечительству должника ввѣренныхъ; равно имущество его жены, если она не обязана, по силѣ статьи 1062, предназначить часть его на уплату долговъ своего мужа. Послѣ такимъ образомъ произведеннаго отдѣла для удовлетворенія вышеозначенныхъ требованій все прочее оставшееся имущество поступаетъ въ составъ конкурсной массы, раздѣляемой между кредиторами, на основаніи нижеслѣдующихъ правилъ, означенныхъ въ статьяхъ 1008—1011.

Примѣчаніе. Требованіе кредиторовъ массы, т. е. кредиторовъ, которые въ продолженіе конкурса заключали договоры съ конкурсною массою, а не съ самимъ должникомъ, не причисляются ни къ какому разряду, но таковыя требованія удовлетворяются еще до раздѣленія конкурсной массы между прочими заимодавцами.

См. замѣтку при ст. 963.

1006. Если подвергнется конкурсу собственникъ крестьянскаго поземельнаго участка, на который изъ Эстляндской Кредитной Кассы была выдана ссуда, то не только ссуда сія преимущественно покрывается изъ суммы, вырученной чрезъ продажу съ публичнаго торга, но и положенные проценты и взносы капитала уплачиваются изъ конкурсной массы во все продолженіе времени производства конкурсныхъ дѣлъ до окончательной продажи.

См. замѣтку при ст. 963.

1007. Затѣмъ Судъ распредѣляетъ долговыя требованія на разряды, такъ что самое удовлетвореніе прозводится въ очередномъ порядкѣ, означенномъ въ нижеслѣдующихъ статьяхъ 1008—1010.

См. замѣтку при ст. 963.

1008. *Къ первому разряду* принадлежатъ всѣ безусловно долговыя требованія, сопряженныя съ особыми преимуществами, которыя удовлетворяются изъ всего въ сложности принадлежащаго должнику имущества движимаго и недвижимаго, и именно: 1) издержки, употребленныя на похороны должника и на леченіе его въ послѣдней болѣзни, опредѣляемыя по собственному усмотрѣнію Суда; 2) плата, выслуженная работниками за текущій годъ, со включеніемъ одежды; 3) недоимки по казеннымъ и общественнымъ сборамъ и податямъ за послѣдній годъ; 4) всѣ доказанныя требованія и недоимки помѣщика, или хозяина по арендѣ, если онѣ не относятся къ отдѣлу тѣхъ, кои, какъ въ ст. 1005 упомянуто, удовлетворяются еще до поступленія имущества несостоятельнаго

должника въ составъ конкурсной массы; всѣ требованія, возникшія вслѣдствіе допущенныхъ арендаторомъ поврежденій (deteriorationes, Entschädigungen), также проценты съ недоплаченной купчей суммы, буде несостоятельный должникъ имѣлъ поземельную собственность; 5) недоимки по взносамъ и повинностямъ, платимымъ Пастору и производимымъ въ пользу церквей и школъ, и состоящихъ при нихъ должностныхъ лицъ и служителей, но за послѣдній только годъ; 6) недоимки по запасному магазину, равно прибыльныя доли (присыпъ) за послѣдній годъ, равномѣрно недоимки по волостной казнѣ; 7) требованія малолѣтныхъ, у которыхъ несостоятельный должникъ былъ опекуномъ, вмѣстѣ съ причитающимися процентами по день уплаты, если это было условлено; 8) требованія жены по приданому, въ чемъ бы оно ни состояло, въ деньгахъ, или въ вещахъ, если она не обязана, по силѣ статьи 1062, отвѣчать за долги мужа и когда требованія, исчисленныя въ пунктахъ 7, 8 и 9, не могли быть удовлетворены внѣ конкурса; 9) требованія по имуществу дѣтей должника, находившемуся въ его распоряженіи, вмѣстѣ съ процентами, причитающимися по самый день уплаты, когда они слѣдуютъ.

Примѣчаніе. Требованія, означенныя въ пунктахъ 7, 8 и 9, удовлетворяются одно за другимъ по старшинству ихъ происхожденія.

1) См. замѣтку при ст. 963.

2) Ср. § 6 Правилъ 11 Іюня 1866 года (II П. С. З., 43383).

3) Пунктъ 6 сей статьи измѣненъ въ томъ смыслѣ, что къ первому разряду требованій принадлежатъ недоимки по установленнымъ взносамъ въ запасный магазинъ, по выданнымъ изъ него ссудамъ и по процентамъ на оныя за послѣдній годъ, равномѣрно недоимки проволостной кассѣ (привед. въ Сборник. доп. пост. къ Пол. о крест. Эстл. губ., Рев. 1877 г.).

1009. *Ко второму разряду* принадлежатъ долговыя требованія, которыя, по очисткѣ долговъ перваго разряда, удовлетворяются, предпочтительно предъ другими, изъ особыхъ источниковъ конкурсной массы, и именно: 1) Всѣ требованія, основанныя на недвижимомъ имѣніи должника и превращенныя судебнымъ укрѣпленіемъ и внесеніемъ въ ипотечную книгу въ спеціальное закладное право, удовлетворяются съ соблюденіемъ старшинства сего права, вмѣстѣ съ причитающимися процентами по день уплаты. 2) Требованія кредиторовъ, у которыхъ состоятъ въ залогѣ движимыя вещи должника, не поступившія, согласно статьѣ 1002, внѣ конкурса въ публичную продажу, но представленныя въ общую конкурсную массу. Эти требованія удовлетворяются подобно предшествующимъ по старшинству закладнаго права съ платежемъ

процентовъ, если они означены въ долговомъ обязательствѣ, или были условлены другимъ образомъ. 3) Требованія давшаго въ ссуду деньги, для пріобрѣтенія какого либо предмета, если этотъ предметъ дѣйствительно купленъ.

Примѣчаніе. Ссудившіе свои деньги, или вещи, для удовлетворенія кредитора, имѣющаго ипотечное обезпеченіе, вступаютъ, если заключили о томъ предварительное условіе и озаботились передачею имъ долговаго документа, если записаны въ ипотечную книгу, на мѣсто кредитора, такимъ образомъ удовлетвореннаго.

См. замѣтку при ст. 963.

1010. *Къ третьему и послѣднему разряду* принадлежатъ всѣ прочія предъявленныя и доказанныя долговыя претензіи, не имѣющія никакого закладнаго права, Судомъ укрѣпленнаго. Онѣ удовлетворяются изъ остатковъ конкурсной массы соразмѣрно съ количествомъ долговъ и не взирая на старшинство самыхъ претензій. Уплата условленныхъ процентовъ на сіи претензіи только тогда можетъ быть производима, когда заимодавцы перваго и втораго разрядовъ удовлетворены въ отношеніи капитала и процентовъ.

См. замѣтку при ст. 963.

1011. Кредиторы низшаго разряда не получаютъ ничего изъ конкурсной массы, пока не удовлетворены сполна кредиторы разряда высшаго; равнымъ образомъ не получаютъ удовлетворенія и кредиторы, причисленные къ какому либо изъ отдѣловъ каждаго разряда, до тѣхъ поръ, пока не удовлетворены сполна кредиторы, принадлежащіе къ отдѣлу высшему, за исключеніемъ особо опредѣленныхъ случаевъ (ст. 1008, п. 7 – 9).

См. замѣтку при ст. 963.

1012. Издержки, употребленныя на производство конкурснаго дѣла, не присуждаются никому изъ кредиторовъ въ частности; онѣ вычитаются изъ общей суммы всѣхъ удовлетворенныхъ требованій, безъ различія, смотря по степени цѣнности каждаго отдѣльнаго требованія.

Примѣчаніе. Содержаніе вновь поступившаго арендатора и его семейства ни въ какомъ случаѣ не можетъ быть обращаемо на конкурсную массу.

См. замѣтку при ст. 963.

д) Рѣшеніе конкурса.

1013. Когда Судъ, согласно съ изложенными выше постановленіями (ст. 1008 и друг.), назначитъ очередный порядокъ

кредиторовъ и участіе каждаго изъ нихъ въ общихъ издержкахъ, то Судъ приступаетъ къ постановленію рѣшительнаго опредѣленія своего по конкурсному дѣлу. Такое опредѣленіе, вошедшее въ законную силу, по предварительномъ вызовѣ всѣхъ кредиторовъ, объявляется имъ въ присутствіи Суда и въ то же время приводится въ исполненіе удовлетвореніе каждаго кредитора присужденною ему частію общей конкурсной массы.

См. замѣтку при ст. 963.

е) Исполненіе рѣшенія.

1014. Кредиторъ, не довольный опредѣленіемъ конкурса, въ правѣ перенесть дѣло по апелляціи на ревизію въ высшую инстанцію Суда, съ соблюденіемъ въ точности порядка, установленнаго вообще для переноса гражданскихъ дѣлъ въ крестьянскихъ присутственныхъ мѣстахъ въ высшую инстанцію.

См. замѣтку при ст. 963.

1015. Всякій кредиторъ, предъявившій требованіе въ конкурсъ, прежде полученія удовлетворенія, обязанъ подтвердить присягою (когда Судъ найдетъ это нужнымъ), какъ дѣйствительность своего требованія, такъ и то, что онъ никакой уплаты по немъ не получалъ, или самъ ничего должнику не долженъ.

См. замѣтку при ст. 963.

1016. Когда по причинѣ недостаточности конкурсной массы, кто либо изъ заимодавцевъ не получилъ изъ оной удовлетворенія, то таковой можетъ судебнымъ порядкомъ преслѣдовать должника лично, или отыскивать свое удовлетвореніе изъ будущаго имѣнія несостоятельнаго, если онъ по какому либо несчастію, которому подвергся безъ собственной вины, не освобожденъ вовсе отъ дальнѣйшаго преслѣдованія своихъ заимодавцевъ.

См. замѣтку при ст. 963.

1017. По причинѣ, изложенной въ статьѣ 1016, Судъ обязанъ, при постановленіи конкурснаго опредѣленія и по предварительномъ выслушаніи несостоятельнаго должника, кредиторовъ и свидѣтелей, буде послѣдніе кѣмъ либо были представлены, каждый разъ опредѣлять положительно: дозволяется ли, и въ какой мѣрѣ искать дальнѣйшаго удовлетворенія на самой личности несостоятельнаго должника.

См. замѣтку при ст. 963.

1018. Во всякомъ случаѣ должникъ обязывается къ заработкѣ долга своего только на два года, со дня окончанія конкурса. По истеченіи этого срока, всякое дальнѣйшее преслѣдованіе личности несостоятельнаго должника, равно воспрещеніе ему выхода изъ волостнаго общества (ст. 329) прекращаются, съ предоставленіемъ однакожъ кредиторамъ права отыскивать удовлетворенія ихъ претензій иными законными средствами.

См. замѣтку при ст. 963.

1019. Стоимость въ теченіе года работы, которую несостоятельный должникъ, по силѣ рѣшенія Суда, обязанъ исправлять для погашенія своего долга, полагается цѣною въ пятнадцать рублей серебромъ, но кредиторъ обязанъ кормить и одѣвать должника. Заработки долга могутъ быть производимы и внѣ границъ волостнаго общества.

См. замѣтку при ст. 963.

1020. Когда должникъ имѣетъ жену неспособную къ работѣ, то кредиторъ, если онъ не укажетъ женѣ и дѣтямъ должника особыхъ средствъ къ существованію, можетъ занимать сего послѣдняго работою только четыре дня въ недѣлю. И такъ, если должникъ будетъ исправлять работу только четыре дня въ недѣлю, то годовая стоимость исковой поденной работы, для погашенія его долга, полагается цѣною въ десять рублей серебромъ. При чемъ однакожъ заимодавецъ обязанъ давать должнику обыкновенное жилье, пищу и одежду.

См. замѣтку при ст. 963.

1021. Но должникъ можетъ выбыть изъ волостнаго общества и прежде положеннаго срока, если это общество, или отдѣльныя лица, заплатятъ за него по пятнадцати рублей серебромъ въ годъ, или представятъ надежное поручительство въ исправности ежегодной уплаты.

См. замѣтку при ст. 963.

1022. Когда должникъ вознамѣрится добровольно уплатить долги своимъ заимодавцамъ, то онъ имѣетъ право внести въ Судъ на сохраненіе сумму, равную его долгамъ, а Судъ съ своей стороны обязанъ вносимую должникомъ на сохраненіе сумму принять въ свое завѣдываніе.

См. замѣтку при ст. 963.

ОТДѢЛЕНІЕ II.

Объ арестѣ, секвестраціи и о взыскномъ производствѣ.
(*Arrest, Sequestrations und Executiv-Process*).

1022. Въ обезпеченіе долговыхъ требованій, противу которыхъ отвѣтчикъ не въ состояніи представить никакихъ законныхъ возраженій, также въ отношеніи исполненія вступившаго въ законную силу судебнаго рѣшенія, но которое не было въ предписанный срокъ приведено въ дѣйствіе, налагается, смотря по обстоятельствамъ: 1) арестъ на личность должника, или 2) запрещеніе на его имѣніе.

1) Закономъ 3 Іюня 1896 года (III П. С. З., 3962) личное задержаніе, какъ способъ взысканія съ неисправныхъ должниковъ, въ Прибалтійскихъ губерніяхъ отмѣнено, съ сохраненіемъ на будущее время лишь: 1) предварительнаго ареста должниковъ при производствѣ взысканій по векселямъ (Свод. Зак., т. XI, ч. II, Уст. Торг., ст. 654 и 655) и 2) взятія подъ стражу, опредѣленнаго дѣйствующими въ сихъ губерніяхъ мѣстными узаконеніями по дѣламъ о несостоятельности.

2) Статьи 654 и 655 Устава Торговаго (Свод. Зак., т. XI, ч. II, изд. 1857 г.), соотвѣтствуютъ съ дополненіями по Продолженіямъ 1875 и 1881 годовъ статьямъ 6—9 Устава о Векселяхъ (изд. 1887 и 1893 г.г.); тѣхъ же части и тома Свода Законовъ.

3) Судебная часть и крестьянскія присутственныя мѣста въ Прибалтійскихъ губерніяхъ преобразованы (см. замѣтку при ст. 811).

1024. Личнаго ареста можно требовать: 1) когда есть поводъ къ подозрѣнію, что должникъ скроется бѣгствомъ, а заимодавецъ опасается, что остающагося имѣнія не будетъ достаточно къ его удовлетворенію; 2) кто когда либо обязался личною службою и намѣренъ уклониться отъ нея бѣгствомъ.

См. замѣтки 1—3 при ст. 1023.

1025. Объ арестѣ должника надлежитъ просить въ томъ судебномъ мѣстѣ, въ вѣдомствѣ котораго онъ проживаетъ, а о взятіи имѣнія подъ запрещеніе—въ томъ Судѣ, въ вѣдомствѣ коего оно находится; о людяхъ же, не имѣющихъ въ то время постояннаго жительства—тамъ, гдѣ они найдены будутъ, или гдѣ окажется ихъ имѣніе.

См. замѣтку 3 при ст. 1023.

1026. Въ видѣ исключенія дозволяется, пойманнаго въ бѣгствѣ должника, если помощи нельзя получить тотчасъ отъ Суда, задерживать самому заимодавцу, не причиняя однако же

должнику никакой личной обиды; о чемъ кредиторъ немедленно объявляетъ мѣстному подлежащему Суду, ожидая отъ него подтвержденія означеннаго ареста.

См. замѣтки 1—3 при ст. 1023.

1027. Арестъ должника допускается на страхъ и отвѣтственность просителя. Послѣдній сверхъ того обязанъ доставлять находящемуся подъ арестомъ должнику нужное содержаніе.

См. замѣтки 1—3 при ст. 1023.

1028. Ни въ какомъ случаѣ не налагается запрещенія на имущество должника по однимъ, почитаемымъ безспорными, требованіямъ кредитора, доколѣ Судъ не выслушалъ самого должника. Исключеніе можетъ быть допущено тогда только, когда справедливыя причины побуждаютъ опасаться побѣга должника, или растраты его имущества; но и тогда запрещеніе налагается на страхъ и отвѣтственность кредитора.

См. замѣтку 3 при ст. 1023.

1029. При опредѣленіи каждаго личнаго ареста, равно какъ наложенія запрещенія на имѣніе требуется, чтобы дѣйствительность долга была доказана, хотя въ нѣкоторой степени, и количество онаго опредѣлено приблизительно, если въ то время совершенное доказательство, или точное опредѣленіе количества иска оказывается невозможнымъ.

См. замѣтки 1—3 при ст. 1023.

1030. При соблюденіи означенныхъ въ статьѣ 1029 правилъ и по представленіи кредиторомъ достаточнаго обезпеченія подъ собственною его отвѣтственностію, налагается арестъ на личность должника, или запрещеніе на имѣніе онаго подлежащею мѣстною полиціею, которая въ свою очередь отвѣтствуетъ предъ Губернскимъ Правленіемъ, когда при очевидномъ опасеніи замедлила или отказала въ законномъ пособіи кредитору.

См. замѣтки 1—3 при ст. 1023.

1031. Въ случаѣ неплатежа процентовъ въ опредѣленные сроки: 1) по ссудѣ изъ Кредитной Кассы и 2) по не доплаченной помѣщику купчей суммѣ, крестьянскій дворъ, на основаніи статьи 194, немедленно отдается подъ попечительство.

См. замѣтку 3 при ст. 1023.

1032. Впрочемъ налагаемое запрещеніе простирается не болѣе какъ на сумму предъявленнаго требованія, исключая тотъ

случай, когда предметъ, на который налагается запрещеніе, не можетъ быть по свойству своему раздѣленъ.

См. замѣтку 3 при ст. 1023.

1033. Запрещеніе на движимое имѣніе налагается въ случаѣ очевидной опасности посредствомъ: 1) опечатанія; 2) чрезъ приказаніе, данное хозяину дома, у котораго проживаетъ должникъ, хранить описанныя вещи, подъ личною хозяйскою отвѣтственностію; 3) чрезъ назначеніе особаго присмотра за движимымъ имуществомъ. Буде вещи, на которыя налагается запрещеніе, удобопереносимы, то дозволяется также представить ихъ и сохранять въ самомъ Судѣ.

См. замѣтку 3 при ст. 1023.

1034. Когда просьба заимодавца о личномъ арестованіи должника, или о наложеніи запрещенія на его имущество будетъ уважена, и исполненіе по оной допущено, то подлежащая полиція назначаетъ срокъ, въ теченіе котораго заимодавецъ обязанъ въ Судѣ, вѣдомству коего онъ подлежитъ, доказать положительно законность своего требованія, подъ опасеніемъ снятія ареста, или запрещенія, со взысканіемъ съ него сверхъ того вознагражденія за убытки. Дальнѣйшее производство дѣла въ отношеніи иска совершается въ подлежащемъ Судѣ согласно правиламъ обыкновеннаго гражданскаго судоизводства, если въ настоящемъ Положеніи на такой именно случай не указаны какія либо особыя правила.

См. замѣтки 1—3 при ст. 1023.

1035. Жалобы на несправедливость арестованія личности должника, или наложенія запрещенія на его имѣніе, точно такъ же, какъ и другія возраженія онаго, ни въ какомъ случаѣ не останавливаютъ исполненія судебнаго приговора.

См. замѣтки 1—3 при ст. 1023.

1036. Коль скоро требованіе доказано, и движимое имѣніе должника, на которое наложено запрещеніе, не будетъ выкуплено въ срокъ, назначаемый Судомъ, смотря по обстоятельствамъ, то оно продается съ публичнаго торга на удовлетвореніе кредитора. Ноеесли движимаго имущества окажется для того недостаточно и крдиторъ не будетъ удовлетворенъ въ установленный срокъ платежа, то недвижимое имѣніе должника, по предварительной публикаціи, также поступаетъ въ продажу съ публичнаго торга.

См. замѣтку 3 при ст. 1023.

*

1037. Буде должникъ представитъ, впредь до окончанія дѣла, достаточное обезпеченіе, то наложенный арестъ, или запрещеніе снимается безъ всякаго замедленія.

См. замѣтки 1—3 при ст. 1023.

1038. При каждомъ взысканіи должно поступать слѣдующимъ образомъ: 1) Чужая собственность отдѣляется, если это будетъ доказано, исключая обстоятельства, означеннаго въ примѣчаніи къ пункту 2 статьи 1005. 2) Потомъ приступаютъ къ описи движимаго имущества должника, въ составъ коего входятъ и всякія слѣдующія должнику къ полученію деньги. 3) Когда движимаго имѣнія недостаточно, тогда налагается запрещеніе и на недвижимое, съ принятіемъ послѣдняго подъ особый присмотръ. Судебное взысканіе можетъ простираться и на другіе предметы, приносящіе должнику какую нибудь пользу; но отъ взысканія вовсе изъемлется судейское жалованье, ремесленные инструменты и одежда, ежедневно употребляемая должникомъ.

См. замѣтку 3 при ст. 1023.

1039. Недвижимое имѣніе должника становится предметомъ особеннаго взысканія, когда, состоя въ залогѣ, какъ обезпеченіе ингроссированнаго требованія, подвергается явному поврежденію со стороны самого владѣльца, къ пониженію закладной цѣнности имѣнія.

См. замѣтку 3 при ст. 1023.

ОТДѢЛЕНІЕ III.

Производство по самовольному завладѣнію чужою собственностію (Spolienprocess).

1040. Если кто либо: 1) самовольно отниметъ у другаго какую либо вещь; или 2) завладѣетъ недвижимымъ имѣніемъ, состоявшимъ въ безспорномъ владѣніи кого либо, въ продолженіе одного года; или 3) самовольно воспрепятствуетъ другому пользоваться принадлежащимъ ему вещественнымъ правомъ (напр. правомъ на пастьбу), то Судъ, получивъ о томъ отъ обиженнаго жалобу, назначаетъ самый краткій срокъ для произведенія надлежащаго изслѣдованія и удостовѣрившись, если нужно, на мѣстѣ, производитъ дѣло по возможности сокращеннымъ порядкомъ (summarisch), и если жалоба приносителя окажется основательною, то приговоромъ Суда немедленно возвращается обиженному отня-

тое у него, а отвѣтчикъ обязывается вознаградить его за понесенные имъ убытки. Неявка отвѣтчика по требованію Суда не останавливаетъ рѣшенія дѣла.

Судебная часть и крестьянскія присутственныя мѣста въ Прибалтійскихъ губерніяхъ преобразованы (см. замѣтку при ст. 811).

1041. Судъ не приводитъ въ исполненіе своего рѣшенія прежде истеченія срока, въ который дозволяется недовольнымъ приносить жалобу подлежащему присутственному мѣсту. По истеченіи же срока, рѣшеніе Суда приводится немедленно въ исполненіе, хотя бы жалоба и была принесена.

См. замѣтку при ст. 1040.

ОТДѢЛЕНІЕ IV.

Судопроизводство посредствомъ вызова (Prorocationsprocess).

1042. Если кто узнаетъ: 1) что другой хвалится, будто имѣетъ на него требованіе; или 2) что другой говоритъ что либо, служащее ему въ предосужденіе; или 3) если кто противъ чьего либо иска имѣетъ достаточныя для опроверженія онаго возраженія, но опасается, что его доводы и доказательства потеряютъ силу потому единственно, что противная сторона умышленно замедляетъ искъ, то таковымъ обиженнымъ предоставляется право просить въ томъ Судѣ, которому они сами подвѣдомы, о вызовѣ противной стороны къ отвѣту. Засимъ призванный въ Судъ обязанъ объясниться съ своей стороны по предъявленной на него жалобѣ.

См. замѣтку при ст. 1040.

1043. Если изъ объясненія, учиненнаго на принесенную жалобу, окажется справедливость основаній, представленныхъ истцемъ, то Судъ предписываетъ отвѣтчику, въ теченіе извѣстнаго срока, явиться въ надлежащее судебное мѣсто, и доказать свои требованія; причемъ Судъ объявляетъ, что въ противномъ случаѣ отвѣтчикъ подвергнется лишенію права на дальнѣйшее отыскиваніе означенныхъ притязаній, или будетъ присужденъ къ вѣчному молчанію по этому дѣлу.

1) См. замѣтку при ст. 1040.

2) Сія статья разъяснена въ томъ, что вмѣсто слова „отвѣтчикомъ“ слѣдуетъ читать „истцемъ“ (1858 мая 7, предл. Ген.-Губ. Коммис. Крест. Дѣл.), привед. въ Сборник. доп. пост. къ Пол. о крест. Эстл. губ., Рев., 1877 г.).

1044. Въ случаѣ неявки, по требованію Суда, той или другой стороны, поступаютъ по правиламъ, установленнымъ объ умышленной неявкѣ къ Суду (ст. 821).

См. замѣтку при ст. 1040.

КНИГА ЧЕТВЕРТАЯ.

Частное право Эстляндскихъ крестьянъ.

Общія опредѣленія.

1045. Частное право Эстляндскихъ крестьянъ содержитъ тѣ постановленія, на основаніи которыхъ должны быть разбираемы частныя взаимныя отношенія крестьянъ обоего пола, людей податнаго состоянія и цѣховыхъ мѣщанъ, живущихъ въ округахъ земскихъ обществъ.

Подушная подать отмѣнена (см. замѣтку 1 при ст. 275.)

1046. Случаи, на которые въ настоящемъ частномъ правѣ Эстляндскихъ крестьянъ не имѣется особыхъ постановленій, разрѣшаются на основаніи Рыцарскаго и Земскаго права и другихъ дѣйствующихъ въ Эстляндской губерніи законовъ, поколику они не отмѣнены Высочайшими Его Императорскаго Величества узаконеніями.

1) На основаніи Отдѣла XII Введенія къ Своду гражданскихъ узаконеній губерній Прибалтійскихъ, постановленія сего Свода примѣняются, въ видѣ вспомогательнаго права, ко всѣмъ гражданскимъ отношеніямъ лицъ, подвѣдомственныхъ крестьянскимъ судамъ.

2) Ср. статью 90 Правилъ о производствѣ гражданскихъ дѣлъ Волостнаго Судебнаго Устава 9 іюля 1889 года. (III П. С. З., 6188, Пол. II, А, II).—

3) Сія статья измѣнена въ томъ смыслѣ, что случаи, на которые въ настоящемъ частномъ правѣ Эстляндскихъ крестьянъ не имѣется особыхъ постановленій, разрѣшаются на основаніи Эстляндскаго Земскаго Права и другихъ дѣйствующихъ въ Эстляндской губерніи законовъ (1864 Ноября 12, II П. С. З., 41443; привед. въ Сборник. доп. пост. къ Пол. о крест. Эстл. губ., Рев., 1877 г.).

РАЗДѢЛЪ ПЕРВЫЙ.

Личное семейное право.

ГЛАВА I.

О бракѣ.

ОТДѢЛЕНІЕ I.

О заключеніи брака и его законныхъ послѣдствіяхъ.

1047. Лица, принадлежащія къ Эстляндскому крестьянскому сословію, могутъ вступать въ бракъ по достиженіи опредѣленнаго возраста, а именно: 1) мужескаго пола по достиженіи восемнадцати лѣтъ отъ рожденія; 2) женскаго пола по минованіи шестнадцати лѣтъ отъ роду. Тѣ и другія могутъ вступать въ бракъ по конфирмаціи и допущеніи къ Св. причастію, и когда между сочетающимися не существуетъ родства, препятствующаго браку по законамъ церкви.

1048. Для совершенія брака между лицами, хотя вышеозначеннаго возраста, но еще не достигшими совершеннолѣтія, требуется согласіе родителей, вотчима, мачихи, или же воспитателей, а для брака сиротъ согласіе опекуновъ. Родители могутъ возбранять вступленіе въ бракъ даже и совершеннолѣтнимъ дѣтямъ, по особо уважительнымъ причинамъ, на основаніи Церковнаго Устава.

1) Уставъ Евангелическо-Лютеранской Церкви 28 Декабря 1832 года внесенъ въ Сводъ Законовъ (см. замѣтку 2 при ст. 152).—

2) Въ разъясненіе сей статьи постановлено: «воспитатели могутъ возбранять обрученіе и вступленіе въ бракъ пріемышамъ своимъ только до достиженія ими совершеннолѣтія; усыновителямъ предоставляется право это и по достиженіи усыновленными совершеннолѣтія, но лишь по узаконеннымъ причинамъ (пост. Эстл. Коммис. Крест. Дѣл. 1886 г.; ср. Губ. Вѣд., № 257; привед. въ Сборник. доп. пост. къ Пол. о крест. Эстл. губ., Рев. 1877 г.).

1049. При неизъявленіи родителями, или опекунами, согласія на бракъ, когда будетъ принесена о томъ жалоба, Судъ разбираетъ этотъ случай по общимъ на сей предметъ изданнымъ законамъ, и буде признаетъ приводимыя къ отказу родителями или

опекунами препятствія неосновательными, то выдаетъ отъ себя дозволеніе на вступленіе въ бракъ.

1050. Работникъ, вступающій въ бракъ, не можетъ безъ согласія хозяина, или безъ представленія на свое мѣсто благонадежнаго работника, оставлять своего мѣста до истеченія условленнаго служебнаго года. О вступленіи въ бракъ работницъ см. статью 475.

1051. Браку должно предшествовать обрученіе; но запрещается совершать оное по церковному обряду, доколѣ обручающіеся не докажутъ показаніемъ двухъ свидѣтелей или инымъ достовѣрнымъ образомъ: 1) что ихъ родители, вотчимъ, мачиха, воспитатели, или опекуны, изъявили на бракъ свое согласіе, или 2) что они не имѣютъ въ живыхъ ни родителей, ни вотчима, ни мачихи, и достигли уже совершеннолѣтія, и наконецъ 3) что они оба безбрачны и не обручены съ другими лицами.

О правѣ возраженій со стороны общества см. статью 622.

1) На основаніи закона 23 Октября 1866 года (II П. С. З., 43778) въ сей статьѣ, вмѣсто словъ: «браку должно предшествовать обрученіе», — слѣдуетъ сказать: «браку можетъ предшествовать обрученіе».

2) См. замѣтку 2 при ст. 622.

1052. Когда, по совершеніи обрученія, кто либо изъ обрученныхъ пожелаетъ отказаться отъ брака: 1) Если этого желаетъ невѣста, и можетъ привести достаточныя къ тому причины, то она обязана возвратить жениху обыкновенные брачные подарки; когда же она откажется безъ достаточныхъ причинъ, то обязана возвратить полученные ею подарки и еще столько же уплатить жениху, сколько упоминаемые подарки по цѣнѣ стоили. 2) Буде же, напротивъ того, отказывается женихъ, не имѣя законныхъ причинъ, то брачные подарки остаются у невѣсты; въ противномъ же случаѣ подарки ему возвращаются.

1053. Но ежели обрученные уже имѣли противозаконную связь (плотское совокупленіе), то должно руководствоваться правилами, установленными на сей конецъ въ Церковномъ Уставѣ.

См. замѣтку 1 при ст. 1048.

1054. По совершеніи брака, жена крестьянина пользуется правами состоянія своего мужа, если сама по рожденію не принадлежитъ къ какому либо высшему сословію. Когда же Эстляндская крестьянка выйдетъ замужъ за крѣпостнаго человѣка, то

подчиняется во всѣхъ отношеніяхъ общимъ государственнымъ законамъ.

1) Крѣпостное право на крестьянъ, водворенныхъ въ помѣщичьихъ имѣніяхъ, и на дворовыхъ людей отмѣнено (см. замѣтку при ст. 284).—

2) Вторая половина сей статьи потеряла силу, съ упраздненіемъ крѣпостнаго права (прив. въ Сборник. доп. пост. къ Крест. Пол.).

1055. Мужъ по свойству брачнаго союза есть опекунъ своей жены.

1056. Вдовы, оставшіяся послѣ Эстляндскихъ крестьянъ, не принадлежащія, по личнымъ своимъ правамъ, къ какому либо высшему сословію, причисляются къ Эстляндскому крестьянству, буде чрезъ новое замужество не вступятъ въ другое званіе.

Примѣчаніе. Въ отношеніи къ вступленію въ новый бракъ вдовы или вдовца, соблюдаются постановленія Церковнаго Устава.

См. замѣтку 1 при ст. 1048.

ОТДѢЛЕНІЕ II.

О правахъ въ отношеніи къ имѣнію супруговъ.

1057. Имѣніе супруговъ, принадлежащихъ къ Эстляндскимъ крестьянамъ, составляетъ ихъ общее достояніе, доколѣ вмѣстѣ живутъ въ супружеской связи, и буде не заключили до вступленія въ бракъ въ Судѣ какого либо противнаго тому условія.

Ср. статью 1843 Устава Гражданскаго Судопроизводства (Свод. Зак., Т. XVI, Ч. I) и статью 156 Правилъ о производствѣ гражданскихъ дѣлъ Волостнаго Судебнаго Устава 9 Іюля 1889 года (III П. С. З., 6188, Пол. II, А, II) (см. ниже, Кн. IV Ч. V сего Сборника).

1058. Мужъ, въ качествѣ опекуна жены, завѣдываетъ всѣмъ имѣніемъ, и посему жена безъ вѣдома и согласія мужа не можетъ ни заключать долговыхъ обязательствъ, ни продавать чего либо при жизни мужа.

1059. Жены, имѣющія дѣтей, не властны при жизни своихъ мужей дѣлать завѣщанія, исключая только женскихъ уборовъ, платья и наличныхъ денегъ, принесенныхъ ими за собою въ приданое, которыми могутъ онѣ располагать по своей волѣ, въ пользу дѣтей своихъ. Напротивъ того бездѣтныя жены могутъ отказывать по завѣщанію свое приданое, кому заблагоразсудятъ.

1060. Если супруги не обязаны, въ силу постановленій закона, оставлять дѣтямъ своимъ въ наслѣдство причитающейся по закону имъ части (Pflichttheil), то сіи супруги могутъ взаимно завѣщать въ пользу другъ друга все свое движимое имѣніе

1061. Такимъ образомъ мужъ при жизни жены своей не можетъ, на случай своей смерти, располагать женинымъ приданымъ, хотя оно при жизни ихъ обоихъ и почитается общимъ ихъ имуществомъ. Оно по смерти мужа, или при иномъ случаѣ, прекращающемъ бракъ, должно оставаться сполна въ пользу жены, какъ ея собственность.

1062. Если бракъ прекратится смертію одного изъ супруговъ, или разводомъ, то вмѣстѣ съ тѣмъ уничтожается и общность имущества; однако же прекращеніемъ брака, обязательства, заключенныя законнымъ порядкомъ въ продолженіе супружества, не теряютъ своей силы. Оставшаяся вдова, буде она въ замужествѣ подлежала отвѣтственности за долги мужа, то отвѣтствуетъ за нихъ и по его смерти, не только полученнымъ ею наслѣдствомъ отъ умершаго мужа, но даже своимъ собственнымъ имѣніемъ. Однако это наблюдается въ отношеніи только тѣхъ долговъ мужа, кои онъ учинилъ въ продолженіе своего супружества или касательно самаго брака.

См. замѣтку при ст. 1057.

1063. Буде мужъ умретъ въ бракѣ бездѣтномъ, не имѣя и отъ перваго брака дѣтей, то вдова, пережившая мужа, получаетъ изъ наслѣдственнаго имѣнія вдвое противъ принесеннаго ею приданаго, а остальное за тѣмъ поступаетъ къ ближайшимъ родственникамъ умершаго. Напротивъ того пережившій жену свою, бездѣтный вдовецъ дѣлится въ оставленномъ ею имѣніи пополамъ съ родственниками жены.

На основаніи закона 13 Января 1858 года (II П. С. 3, 32674) сія статья подлежитъ измѣненію въ слѣдующемъ видѣ: «буде мужъ умретъ въ бракѣ бездѣтномъ, не имѣя и отъ прежняго брака дѣтей, то вдова, пережившая мужа, получаетъ изъ наслѣдственнаго имѣнія вдвое противъ принесеннаго ею приданаго, а остальное за тѣмъ поступаетъ къ ближайшимъ родственникамъ умершаго. Напротивъ того, пережившій жену свою бездѣтный вдовецъ дѣлится въ оставленномъ ею имѣніи пополамъ съ родственниками жены».

1064. Когда же отъ брака были дѣти, но они умерли прежде родителей, то мужъ, или жена, кто кого переживетъ, наслѣдуетъ все оставшееся послѣ другаго имущество.

1065. Но если оставшійся въ живыхъ изъ родителей

имѣетъ соискателями дѣтей отъ прежняго брака умершаго, то онъ получаетъ изъ наслѣдства равную съ дѣтьми часть (Kindestheil).

1066. Когда умершій изъ супруговъ не оставилъ никого изъ родственниковъ, то оставшійся въ живыхъ наслѣдуетъ все имѣніе.

1067. Когда отъ брака есть дѣти, то оставшемуся въ живыхъ супругу (мужу или женѣ) предоставляется: 1) право пожизненнаго пользованія всѣмъ наслѣдствомъ; 2) если онъ самъ не пожелаетъ раздѣла наслѣдства съ дѣтьми, то не можетъ быть принужденъ къ тому, доколѣ не вознамѣрится вступить въ другой бракъ. До достиженія совершеннолѣтія всѣми дѣтьми, Мірской Приходскій Судъ составляетъ опись всему оставшемуся имѣнію и назначаетъ къ управленію онаго, въ помощь вдовѣ, особаго попечителя, на котораго возлагается обязанность пещись о сохраненіи въ цѣлости наслѣдственнаго имущества. Вдова наслѣдственнаго арендатора управляетъ наслѣдственно арендным поземельнымъ участкомъ установленнымъ порядкомъ, но не далѣе, какъ до совершеннолѣтія наслѣдника или до замужества дочери, если права наслѣдства принадлежатъ послѣдней.

Мірской Приходскій Судъ упраздненъ (см. замѣтку 4 при ст. 24).

1068. Когда же оставшійся въ живыхъ изъ супруговъ вознамѣрится вступить въ новый бракъ, то имѣніе поступаетъ въ раздѣлъ. Причемъ наблюдаютъ слѣдующее: 1) Прежде всего выдѣляется изъ него собственное оставшагося въ живыхъ супруга имѣніе, къ которому, если вступаетъ въ бракъ вдова, принадлежатъ, сверхъ принесеннаго ею приданаго, также всѣ полученные отъ мужа брачные подарки. 2) Потомъ, остальное имущество дѣлится между нимъ и дѣтьми такъ, чтобы пережившій супругъ получилъ равную съ дѣтьми часть (Kindestheil). Вдовѣ наслѣдственнаго арендатора предоставляется на выборъ: или взять равную съ дѣтьми часть наслѣдства, или, уступивъ эту часть дѣтямъ, получать отъ наслѣдника пожизненный доходъ (Leibrente), опредѣляемый Приходскимъ Судомъ.

См. замѣтку при ст. 1067.

1069. Объявленіе объ удовлетвореніи дѣтей раздѣломъ предъявляется въ Приходскомъ Судѣ, или самими дѣтьми, когда они уже достигли совершеннолѣтія, или въ случаѣ ихъ малолѣтства, опредѣленными къ нимъ опекунами. О такомъ объявленіи Приходскій Судъ выдаетъ надлежащее свидѣтельство, безъ кото-

раго намѣревающійся вступить въ новый бракъ не можетъ быть вѣнчанъ.

См. замѣтку при ст. 1067.

1070. Буде же въ то время дѣти супруга, вступающаго въ новый бракъ, или одно изъ дѣтей сихъ находится въ долговременной отлучкѣ, внѣ губерніи, то достаточно объявленія состоящихъ налицо, а въ случаѣ отсутствія всѣхъ дѣтей достаточно свидѣтельства Суда, что слѣдующее имъ имѣніе въ оный представлено. Равнымъ образомъ, должна быть представлена въ Судъ на храненіе доля, слѣдующая каждому изъ находящихся въ отлучкѣ дѣтей.

1071. Но когда оставшійся въ живыхъ изъ супруговъ самъ имѣетъ дѣтей отъ послѣдняго брака, и сверхъ того состоятъ пасынки и падчерицы отъ перваго брака умершаго супруга, то оставшееся имѣніе немедленно раздѣляется, на томъ основаніи, что дѣти, рожденныя въ первомъ бракѣ, получаютъ оставшееся имущество послѣ умершаго ихъ отца, или матери, а буде онаго нѣтъ въ наличности, или хотя и есть, но не все, то цѣну онаго; оставшемуся же въ живыхъ супругу втораго брака равномѣрно выдѣляется то, что онымъ въ бракъ принесено; и потомъ оставшееся имѣніе дѣлится между всѣми ими поровну, такъ что оставшійся супругъ получаетъ равную часть съ дѣтьми, оставаясь притомъ во владѣніи своего и дѣтей своихъ участковъ.

ГЛАВА II.

О родительской власти.

1072. Родительская власть Эстляндскихъ крестьянъ, надъ законнорожденными *) ихъ дѣтьми, основывается на постановленіяхъ, дѣйствующихъ въ Эстляндской губерніи, и потому подчиняется тѣмъ же самымъ правиламъ, какія установлены на этотъ предметъ для всѣхъ вообще свободныхъ обывателей сей губерніи.

1073. Родительская власть ограничивается тѣмъ, что ни одинъ Эстляндскій крестьянинъ, коль скоро сынъ его или дочь достигли семнадцатилѣтняго возраста, не можетъ, безъ собственнаго ихъ согласія, располагать силами ихъ произвольно въ пользу третьяго посторонняго лица.

(*) О незаконнорожденныхъ см. статью 282 и примѣчаніе къ оной.

1074. Право свободно располагать собою пріобрѣтается дѣтьми только по достиженіи совершеннолѣтія, т. е. по достиженіи двадцати одного года; до тѣхъ поръ они, безъ согласія родителей, не могутъ, ни оставлять волостнаго общества, ни заключать служебныхъ договоровъ (ст. 440). Изъятіе изъ сего составляетъ, когда сыновья сдѣлались самостоятельными хозяевами и дочери вышли въ замужество.

1075. Родители, оставляющіе волостное общество, не вправѣ принуждать дѣтей, которымъ минуло семнадцать лѣтъ, слѣдовать за ними (ст. 333). Такія дѣти могутъ, если сами захотятъ, остаться въ обществѣ, поступая въ зависимость опредѣленныхъ къ нимъ, на мѣсто родителей, особыхъ попечителей или ближайшихъ родственниковъ.

1076. Незаконнорожденныя дѣти состоятъ подъ родительскою властію того изъ родителей, который взялъ ихъ къ себѣ и воспитываетъ; слѣдовательно, если отецъ не пожелаетъ взять ихъ къ себѣ, или мать не захочетъ отдать ему, то они остаются подъ властію матери или наконецъ подъ властію того, кто въ качествѣ воспитателя или воспитательницы приметъ ихъ къ себѣ на свое попеченіе.

1077. Тотъ, который съ согласія своихъ родственниковъ усыновляется крестьяниномъ, или крестьянкою, не имѣющими законныхъ дѣтей, вступаетъ во всѣ права и преимущества законныхъ дѣтей усыновителей; но о всякомъ такимъ образомъ принятомъ дитяти, усыновляющій, во избѣжаніе могущихъ встрѣтиться въ послѣдствіи недоразумѣній въ отношеніи къ наслѣдству, обязанъ заявить и записать въ Приходскомъ Судѣ.

1) См. замѣтку при ст. 1067.

2) Ср. статьи 246 и 277 Волостнаго Судебнаго Устава 9 Іюля 1889 года (III П. С. З., 6188, Пол. II, А, II).—

3) Ср. статьи 175—184, 185 (по Прод. 1890 г.) и 186—196 Свода гражданскихъ узаконеній губерній Прибалтійскихъ.

1078. Не только усыновителямъ, но и воспитателямъ предоставляется полная родительская власть какъ надъ усыновленными, такъ и надъ питомцами, наравнѣ съ ихъ собственными дѣтьми.

ГЛАВА III.

Объ опекѣ и попечительствѣ.

1079. Эстляндскіе крестьяне и крестьянки, согласно съ общими государственными постановленіями, считаются малолѣт-

ными до семнадцати лѣтъ, а несовершеннолѣтними до двадцати одного года. По достиженіи ими послѣдняго возраста, они становятся совершеннолѣтними и пріобрѣтаютъ право свободно располагать принадлежащимъ имъ имѣніемъ.

1080. Къ малолѣтнимъ обоего пола назначаются опекуны, оберегающіе какъ самихъ малолѣтнихъ, такъ и принадлежащее имъ имущество. Къ несовершеннолѣтнимъ опредѣляются попечители, заступающіе ихъ мѣсто предъ Судомъ, и управляющіе ихъ имѣніемъ, но несовершеннолѣтній вправѣ требовать выдачи доходовъ съ принадлежащаго ему имѣнія.

Примѣчаніе. Опредѣленные къ малолѣтнимъ опекуны, при вступленіи малолѣтныхъ въ возрастъ несовершеннолѣтнихъ, остаются при нихъ же попечителями.

Ср. статьи 242—275 Волостнаго Судебнаго Устава 9 іюля 1889 года (III П. С. З., 6188, Пол II, А, II).

1081. Опекуны или попечители назначаются: или 1) родителями малолѣтныхъ и совершеннолѣтнихъ; либо 2) самимъ Судомъ, когда родители не сдѣлали подобнаго избранія; наконецъ 3) если одинъ изъ родителей, отецъ или мать, остался въ живыхъ, то опека надъ малолѣтными, или попечительство надъ несовершеннолѣтними, въ отношеніи къ оставленному умершимъ наслѣдству, или иному какому либо особому имѣнію дѣтей, принадлежитъ по закону оставшемуся въ живыхъ родителю.

Примѣчаніе. Избраніе попечителей, или опекуновъ, назначаемыхъ родителями къ своимъ дѣтямъ, должно быть подтверждаемо Судомъ.

См. замѣтку при ст. 1080.

1082. Выборъ въ опекуны долженъ быть обращаемъ на такихъ людей, кои нравственными качествами даютъ надежду къ призрѣнію малолѣтняго въ здравіи, добронравномъ воспитаніи и достаточномъ по его состоянію содержаніи и отъ которыхъ ожидать можно отеческаго къ малолѣтнему попеченія. Посему запрещается опредѣлять опекунами: 1) расточившихъ собственное и родительское имѣніе; 2) имѣющихъ явные или гласные пороки, или подвергшихся наказанію по суду; 3) извѣстныхъ своими суровыми поступками; 4) имѣющихъ ссору съ родителями малолѣтнаго; 5) несостоятельныхъ.

1083. Къ каждой опекѣ надъ малолѣтными сиротами назначаются два опекуна, причемъ по возможности соблюдается, чтобы опекуны, въ особенности же назначаемые Судомъ, были

люди грамотные. Опекуны во время управленія имѣніемъ получаютъ пять процентовъ изъ доходовъ онаго.

1) На основаніи закона 13 Января 1858 года (II П. С. З., 32674) сія статья подлежитъ измѣненію въ слѣдующемъ видѣ: «въ каждой опекѣ надъ малолѣтними сиротами назначаются два опекуна, причемъ по возможности соблюдается, чтобы опекуны, въ особенности же назначаемые Судомъ, были люди грамотные».—

2) См. замѣтку при ст. 1080.

3) Мнѣніемъ Государственнаго Совѣта 9 Іюля 1889 года (III П. С. З., 6188, XIX) ст. 27 постановлено: «за труды по управленію опекою, опекунъ, а если ихъ двое, то оба вмѣстѣ,—получаютъ пять процентовъ съ чистаго годоваго дохода, приносимаго имуществомъ несовершеннолѣтняго. Вознагражденіе выдается опекуну не прежде, какъ по обревизованіи его отчета. Въ случаѣ наложенія на опекуна начета или взысканія, на пополненіе ихъ прежде всего обращается слѣдующее ему вознагражденіе».—

4) Ср. статью 309 (прим., по Прод. 1890 г.) Свода гражданскихъ узаконеній губерній Прибалтійскихъ.

1084. Когда назначеніе въ опекуны производится Судомъ, то таковыя назначенія предоставляются Мірскому Приходскому Суду для всѣхъ людей, жительствующихъ въ границахъ земскихъ обществъ, если они по правамъ своего сословія не подвѣдомственны по сиротскимъ дѣламъ инымъ судебнымъ мѣстамъ.

1) См. замѣтку при ст. 1067.

2) См. замѣтку при ст. 1080.

3) Ср. §§ 16 и 35 Положенія 19 февраля 1866 года (II П. С. З., 43034).—

4) Сія статья измѣнена въ томъ смыслѣ, что Приходскому Суду принадлежитъ право назначать опекуновъ для всѣхъ, неизъятыхъ изъ его вѣдомства, лицъ, живущихъ въ границахъ какъ волостныхъ округовъ, такъ и мызныхъ земель, земскихъ имѣній и насторатовъ (ср. 1869 г. Мая 30, II П. С. З., 47152; привед. въ Сборник. доп. пост. къ Пол. о крест. Эстл. губ., Рев. 1877 г.).

1085. Немедленно по кончинѣ лица, подлежащаго вѣдомству Мірскаго Приходскаго Суда по опекунскимъ дѣламъ и оставившаго одного или нѣсколько малолѣтныхъ дѣтей, означенный Приходскій Судъ, хотя бы другой изъ родителей оставался въ живыхъ, описываетъ оставленное умершимъ имущество и вноситъ составленную оному опись въ опекунскую книгу.

1) См. замѣтку при ст. 1067.

2) См. замѣтку при ст. 1080.

1086. Если одинъ изъ родителей еще въ живыхъ, то онъ почитается естественнымъ опекуномъ своихъ малолѣтныхъ дѣтей. Если это мать, а отецъ не сдѣлалъ никакого на случай смерти своей, распоряженія, то къ ней въ помощь назначается попечи-

тель, или въ качествѣ втораго опекуна изъ безукоризненныхъ лицъ того же волостнаго общества и, буде возможно, изъ ближайшихъ родственниковъ дѣтямъ съ отцовской стороны.

1087. Попечитель, обязанный имѣть самое подробное свѣдѣніе обо всемъ оставшемся послѣ покойнаго имуществѣ и обо всѣхъ дѣлахъ, касающихся до наслѣдства, подаетъ въ нужныхъ случаяхъ вдовѣ совѣтъ и оказываетъ ей во всемъ надлежащее пособіе. Вдова съ своей стороны не вправѣ ничего отчуждать принадлежащаго ея дѣтямъ, безъ согласія попечителя и принятія имъ на себя равной съ нею отвѣтственности.

1088. Когда, вслѣдствіе вступленія въ новый бракъ отца или матери, долженъ быть произведенъ упомянутый въ статьѣ 1068 раздѣлъ наслѣдства, то для совершенія самаго раздѣла избираются два опекуна при вступленіи въ новый бракъ вдовы; однимъ изъ сихъ опекуповъ назначается упомянутый въ статьѣ 1084 попечитель.

1089. По смерти обоихъ родителей и по приведеніи оставшагося послѣ нихъ имущества въ порядокъ и извѣстность, приступаютъ немедленно къ его раздѣлу; къ сему приглашаются ближайшіе дѣтямъ родственники мужескаго и женскаго пола.

1090. Буде подлежащее раздѣлу наслѣдственное имѣніе состоитъ въ скотѣ и лошадяхъ, требующихъ содержанія, или въ вещахъ, подверженныхъ скорой порчѣ, и 1) наслѣдники моложе семнадцати лѣтъ, то эти вещи, при невозможности обратить ихъ на полезное употребленіе, немедленно продаются за выгоднѣйшую цѣну. Такая продажа производится подъ надзоромъ Приходскаго Судьи. 2) Но если наслѣдники достигли семнадцатилѣтняго возраста, то приступаютъ къ продажѣ ихъ имущества не иначе, какъ съ согласія самихъ несовершеннолѣтнихъ.

1) См. замѣтку при ст. 1067.
2) См. замѣтку при ст. 1080.

1091. Какъ опекуны, такъ и подлежащій Судъ, прежде продажи наслѣдства, обязаны сообразить истинныя пользы и потребности наслѣдниковъ и основательно обсудить, не произойдетъ ли для нихъ отъ продажи наслѣдства болѣе вреда, чѣмъ пользы.

См. замѣтку при ст. 1080.

1092. Оставшіяся наличныя или вырученныя отъ продажи наслѣдственныхъ вещей деньги, по уплатѣ долговъ (буде таковые имѣются), немедленно представляются въ Мірской Приходскій

Судъ, который за вычетомъ необходимо нужныхъ расходовъ на содержаніе и воспитаніе малолѣтныхъ дѣтей, оставшіяся за тѣмъ деньги обращаетъ въ ростъ.

1) См. замѣтку при ст. 1067.
2) См. замѣтку при ст. 1080.

1093. Если проценты необходимы на содержаніе малолѣтнаго, то они выдаются опекунамъ; въ противномъ же случаѣ оставляются для приращенія процентами на проценты. Когда за удовлетвореніями всѣхъ нуждъ малолѣтнаго, остатокъ наличныхъ денегъ будетъ столь малозначителенъ, что не можетъ быть отданъ въ ростъ, то онъ сохраняется въ видѣ собственности малолѣтнаго.

1094. При воспитаніи сиротъ опекуны преимущественно заботятся, чтобы питомцы ихъ были обучены всему полезному, что по состоянію ихъ знать необходимо. Опекуны стараются размѣстить питомцевъ своихъ въ услуженіе, буде возможно, безъ платы за нихъ, сохраняя такимъ образомъ въ цѣлости принадлежащее имъ имущество, въ обезпеченіе будущаго ихъ существованія.

1095. Все, что опекуны изъ сиротскаго имущества возьмутъ на сохраненіе, они обязаны тщательно беречь, а также отвѣтствовать за всякій ущербъ, происшедшій отъ ихъ вины, нерадѣнія, или даже введенія ихъ въ обманъ.

1096. Вслѣдствіе сего опекуны и попечители, осенью каждаго года, представляютъ отчетъ въ управленіи опекою Приходскому Суду, который дѣлаетъ тѣ замѣчанія или распоряженія, которыя съ своей стороны признаетъ полезными; независимо отъ сего, Приходскій Судъ ревизуетъ и дѣйствія опекуновъ и попечителей, когда признаетъ нужнымъ.

1) См. замѣтку при ст. 1067.
2) См. замѣтку при ст. 1080.

1097. По достиженіи сиротами совершеннолѣтія, опека и попечительство прекращается надъ ними и имъ выдается ихъ имущество. Хотя совершеннолѣтнія незамужнія женщины также пріобрѣтаютъ право свободно располагать своимъ имуществомъ, однако онѣ до замужества своего должны избрать себѣ попечителя, безъ согласія котораго онѣ не могутъ совершать никакихъ судебныхъ актовъ.

Въ разъясненіе послѣдней части сей статьи постановлено: «совершеннолѣтнія незамужнія женщины, безъ согласія избраннаго ими попечителя, не могутъ производить вообще никакихъ дѣлъ въ судебныхъ мѣстахъ». (1858 Мая 7, предл. Ген.-Губ., данн. Крест. Коммис., № 664; привед. въ Сборник. доп. пост. къ Пол. о крест. Эстл. губ., Рев., 1877 г.).

1098. Состоявшій въ опекѣ, по вступленіи въ совершеннолѣтіе, когда изъявитъ неудовольствіе на управленіе опекуна, или имѣетъ претензію на попечителѣ, вправѣ принесть на него жалобу въ то мѣсто, подъ вѣдѣніемъ котораго онъ управлялъ имѣніемъ. Для намѣревающагося принести жалобу предоставляется срокъ, состоящій изъ одного года, шести недѣль и трехъ дней, считая со дня наступленія совершеннолѣтія (Jahr und Tag), подъ опасеніемъ лишенія права на искъ. На рѣшенія подобныхъ дѣлъ допускается апелляція, или переносъ дѣла на ревизію.

См. замѣтку при ст. 1080.

1099. Когда Приходскій Судъ, во время управленія опекою, или самъ усмотритъ недобросовѣстные поступки опекуновъ, или получитъ о томъ вѣрныя свѣдѣнія, то, по произведеніи о семъ надлежащаго изслѣдованія, отрѣшаетъ виновнаго опекуна, или попечителя отъ должности, и, подвергая его отвѣтственности, опредѣляетъ на его мѣсто другаго, который по распоряженіямъ Суда долженъ озаботиться взысканіемъ съ имущества отрѣшеннаго всего оказавшагося на немъ въ начетѣ. Если на таковыя распоряженія Суда будутъ принесены въ высшія мѣста апелляція или просьба о ревизіи, то этимъ исполненіе приговора, уже объявленнаго Судомъ, не останавливается.

1) См. замѣтку при ст. 1067.

2) См. замѣтку при ст. 1080.

1100. Если при смерти арендатора назначенный преемникъ его еще малолѣтенъ, то помѣщикъ, съ согласія Волостной Полиціи, назначаетъ вдову или третье лице для управленія хозяйствомъ арендаго участка во время продолженія арендаго договора впредь до наступленія совершеннолѣтія преемнику.

Полиція въ Прибалтійскихъ губерніяхъ преобразована (см. замѣтку 1 при ст. 3).

1101. Судъ назначаетъ попечителей къ безумнымъ и слабоумнымъ, къ находящимся въ отсутствіи (когда они почитаются за пропавшихъ безъ вѣсти, равно къ отсутствующимъ наслѣдникамъ, коихъ мѣсто жительства неизвѣстно), къ признаннымъ судебнымъ рѣшеніемъ расточителями и нерадивыми хозяевами, къ конкурсной массѣ и къ наслѣдственному имуществу. Дряхлые отъ старости сами избираютъ ихъ себѣ. Отвѣтственность попечителей насчетъ добросовѣстнаго управленія ввѣреннымъ имъ имѣніемъ и заботливости о пользахъ состоящихъ въ завѣдываніи ихъ людей, опредѣляется въ точности тѣми самыми постановленіями, коими должны руководствоваться опекуны.

Примѣчаніе. Объ особенныхъ случаяхъ къ избранію въ попечители см. ст. 194 и 1031.

См. замѣтку при ст. 1080.

1102. Къ нерадивому хозяину, т. е. къ такому члену волостнаго общества, который: 1) отъ лѣни, или распутства разстроилъ свое состояніе; 2) не выполняетъ ни казенныхъ, ни мызныхъ повинностей и не соблюдаетъ семейныхъ своихъ обязанностей, и потому можетъ обратиться въ тягость обществу; къ такому Волостною Полиціею, съ согласія Вотчинной Полиціи и по утвержденіи Мірскимъ Приходскимъ Судомъ, назначается попечитель изъ неукоризненныхъ членовъ общества, которому нерадивый хозяинъ обязанъ повиноваться подъ опасеніемъ судебнаго понужденія и наказанія.

1) Издѣльныя (барщинныя) повинности крестьянъ-арендаторовъ отмѣнены (см. замѣтку при ст. 4).

2) См. замѣтку при ст. 1100.

3) См. замѣтку при ст. 1067.

4) Ср. §§ 20 (з) и 37 Положенія 19 Февраля 1866 года (II П. С. З., 43034).—

5) Дѣйствіе касающихся Вотчинной Полиціи статей 35—42 Положенія о волостномъ общественномъ управленіи 19 Февраля 1866 года отмѣнено (см. замѣтку 4 при ст. 910).

6) Пунктъ 2 сей статьи былъ измѣненъ въ слѣдующемъ видѣ: „(Попечитель назначается) къ нерадивому хозяину, т. е. къ такому члену волостнаго общества, который: 2) не выполняетъ ни казенныхъ повинностей, ни контрактныхъ съ помѣщикомъ условій, ниже семейныхъ своихъ обязанностей, и потому можетъ обратиться въ тягость обществу;“ и послѣдняя часть сей статьи была измѣнена въ слѣдующемъ видѣ: „Волостною Полиціею, съ утвержденія Приходскаго Суда, назначается попечитель изъ неукоризненныхъ членовъ общества, которому нерадивый хозяинъ обязанъ повиноваться подъ опасеніемъ судебнаго понужденія и наказанія“ (привед. въ Сборник. доп. пост. къ Пол. о крест. Эстл. губ., Рев., 1877 г.).

7) См. замѣтку при ст. 1080.

1103. Опредѣленный къ нерадивому хозяину попечитель обязанъ: 1) строго наблюдать, чтобы подчиненный ему членъ общества въ точности исполнялъ всѣ возложенныя на него и принятыя имъ на себя обязанности, и имѣлъ должное за своимъ хозяйствомъ смотрѣніе; 2) по окончаніи жатвы производить съ нимъ разсчетъ, приводя въ извѣстность, достаточно ли будетъ, для собственнаго его пропитанія, собраннаго имъ хлѣба, и сколько изъ него можетъ быть обращено въ продажу; 3) потомъ отдѣлять потребное количество для сѣмянъ; 4) уплачивать подати, аренду и другіе долги, и 5) представлять въ Приходскій Судъ обстоятельный обо всемъ по сему предмету отчетъ.

1) Подушная подать отмѣнена (см. замѣтку 1 при ст. 275).—

2) См. замѣтку при ст. 1067.

3) См. замѣтку при ст. 1080.

*

1104. Хозяинъ, или арендаторъ, отданный за нерадивость свою подъ опеку, безъ вѣдома и согласія попечителя не можетъ: 1) ничего изъ собраннаго имъ хлѣба ни продать, ни инымъ образомъ отчуждать: 2) никакой купли, или продажи, ни инаго какого либо договора безъ вѣдома своего попечителя заключать. Всякій таковой договоръ признается недѣйствительнымъ и уничтожается. Находящійся подъ опекою подвергается за всякое нарушеніе сихъ постановленій соразмѣрному своей винѣ наказанію, по опредѣленію Приходскаго Суда.

1) См. замѣтку при ст. 1067.
2) См. замѣтку при ст. 1080.

1105. Опекуны и попечители, опредѣленные къ малолѣтнымъ и слабоумнымъ, не имѣютъ никакого права требовать платы за свои труды; но попечители, опредѣленные къ нерадивымъ хозяевамъ, равно избранные самими дряхлыми старцами и наконецъ упоминаемые въ статьяхъ 194 и 1031 попечители, получаютъ ежегодно пять процентовъ изъ чистаго дохода съ имѣнія лицъ, ввѣренныхъ ихъ опекѣ.

См. замѣтку 3 при ст. 1083.

РАЗДѢЛЪ ВТОРОЙ.

О правѣ собственности.

1106. Эстляндскій крестьянинъ имѣетъ право пріобрѣтать, на законномъ основаніи, движимое и недвижимое имущество; равно располагать благопріобрѣтенною собственностію и не въ пользу ближайшихъ своихъ родственниковъ, наравнѣ съ прочими подданными Россійской Имперіи, буде установляемыя настоящимъ Положеніемъ правила въ томъ его не ограничиваютъ.

Лицамъ всѣхъ сословій Христіанскаго исповѣданія предоставлено пріобрѣтать дворянскія вотчины въ Эстляндской губерніи (см. замѣтку 1 при ст. 289).

О давности.

1107. Къ законнымъ способамъ пріобрѣтенія собственности принадлежитъ также давность, доказанная на законномъ основаніи.

1108. Не смотря на давность, достигшіе совершеннолѣтія пользуются возстановленіемъ своихъ правъ, если предъявятъ о томъ искъ въ теченіе одного года, шести недѣль и трехъ дней со дня достиженія ими совершеннолѣтія.

Постановленія въ отношеніи найденныхъ вещей.

1109. Буде кто либо найдетъ вещь, хозяинъ коей неизвѣстенъ, то нашедшій, не утаивая оной вещи, долженъ объявить о своей находкѣ Волостной Полиціи, которая въ свою очередь доноситъ о томъ же Вотчинной Полиціи. Если найденная вещь стоитъ не выше десяти рублей, то Вотчинная Полиція распоряжается, чтобы о томъ было троекратно объявлено при церкви; ежели же она стоитъ дороже, то сообщаетъ о томъ Земской Полиціи.

1) См. замѣтку при ст. 1100.

2) Ср. §§ 16, 19 (б), 35 и 37 (б) Положенія 19 Февраля 1866 года (II П. С. З., 43034).

3) Закономъ 9 Іюня 1866 года (III П. С. З., 5308, VII) дѣйствіе касающихся Вотчинной Полиціи статей 35—42 Положенія 19 Февраля 1866 года (II П. С. З., 43034) отмѣнено.

4) Ср. Свод. гражд. узак. губ. Приб., ст. 735 (по Прод. 1890 г.).

5) Сія статья была измѣнена въ слѣдующемъ видѣ: „буде кто либо найдетъ вещь, хозяинъ которой неизвѣстенъ, то нашедшій, не утаивая этой вещи, долженъ объявить о своей находкѣ, въ волостномъ округѣ, Волостной Полиціи, а въ предѣлахъ мызныхъ земель—Вотчинной Полиціи. Если найденная вещь стоитъ не болѣе десяти рублей, то Вотчинная, или, по принадлежности, Волостная Полиція распоряжается, чтобы о томъ было троекратно объявлено при церкви; ежели же она стоитъ дороже, то доноситъ о томъ Уѣздной Полиціи (привед. въ Сборник. доп. пост. къ Пол. о крест. Эстл. губ., Рев., 1877 г.).—

6) Вслѣдствіе отношенія Эстляндской Евангелическо-Лютеранской Консисторіи отъ 15 Іюня 1865 года за № 660, Эстляндское Губернское Правленіе публикуетъ снимъ для руководства тѣмъ, которыхъ это касается, что, согласно статьи 687 части 1 Свода Законовъ Тома XI, въ церквахъ могутъ быть прочитываемы только такія объявленія, которыя по требованію Губернскаго Начальства Консисторіею доставляются къ проповѣдникамъ для объявленія прихожанамъ; всѣ же остальныя публикаціи слѣдуетъ прибивать къ доскѣ или прочитывать прихожанамъ внѣ церкви (объяв. въ Эстл. Губ. Вѣд. 29 Іюля 1865 г., № 60; привед. въ Сборник. Василевск., Вып. IV).

1110. Когда найденная вещь по своему свойству отъ дальнѣйшаго лежанія можетъ быть подвержена порчѣ, или утратѣ своей цѣнности, то она, по распоряженію Земской Полиціи, продается безотлагательно въ пользу хозяина, а вырученныя за нее деньги сохраняются въ Судѣ.

1) См. замѣтку при ст. 1100.

2) Ср. Свод. гражд. узак. губ. Приб., ст. 736.

3) Судебная часть и крестьянскія присутственныя мѣста въ Прибалтійскихъ губерніяхъ преобразованы (см. замѣтку при ст. 811).

1111. Когда явится хозяинъ найденной вещи и докажетъ,

что она принадлежитъ ему, то онъ обязанъ: 1) заплатить расходы, произведенные по отысканію вещи, или по объявленію о ней; 2) выдать сверхъ того нашедшему или обѣщанную за нее особо, или закономъ опредѣленную награду, именно третью часть цѣнности самой вещи. Если хозяинъ вещи третью часть цѣны признаетъ наградою непомѣрно большою, то онъ можетъ требовать, чтобы Судъ уменьшилъ награду, которому, смотря по обстоятельствамъ, предоставляется понизить ее до одной десятой цѣны вещи.

1) Ср. Свод. гражд. узак. губ. Приб., ст. 737 и 738 (прим. 1).
2) См. замѣтку 3 при ст. 1110.

1112. Если хозяинъ не явится въ теченіе одного года, шести недѣль и трехъ дней, то найденная вещь обращается въ полную и законную собственность нашедшаго.

Ср. Свод. гражд. узак. губ. Приб., ст. 739 и 740.

1113. Когда будутъ найдены на морскомъ берегу вещи съ разбившихся судовъ, или вообще такія, коихъ хозяинъ неизвѣстенъ, то нашедшій долженъ тотчасъ объявить о нихъ въ Земскую Полицію, которая, съ своей стороны, доноситъ о томъ Губернскому Правленію для объявленія о найденныхъ вещахъ во всеобщее свѣдѣніе. Въ отношеніи вознагражденія, поступаютъ по общимъ, существующимъ на этотъ предметъ, узаконеніямъ.

1) См. замѣтку 3 при ст. 1110.
2) Ср. статьи 498—516 Устава Торговаго (Свод. Зак., Т. XI, Часть II).

Постановленія о задержаніяхъ при нарушеніи чужой собственности.

1114. По праву собственности, крестьянинъ, какъ и всякій другой, можетъ, въ случаѣ притѣсненія его во владѣніи принадлежащею ему вещію, защищать себя и приносить на притѣснителя жалобу. Всякое же съ его стороны самоуправство при такомъ случаѣ строго воспрещается.

1115. Исключеніе допускается въ послѣднемъ случаѣ, когда самый законъ дозволяетъ человѣку право задерживать или отбирать чужую собственность въ видѣ заклада (Pfändungsrecht). Такъ напр., если кто либо застанетъ на своихъ огороженныхъ или неогороженныхъ пахатныхъ поляхъ, сѣнокосахъ, выгонахъ и проч. чужую скотину, лошадей, свиней и вообще животныхъ, причиняющихъ ему вредъ и убытокъ, то онъ вправѣ задержать ихъ и загнать къ себѣ въ видѣ заклада.

1116. Равномѣрно крестьянинъ вправѣ самъ или чрезъ своихъ родственниковъ и работниковъ на своемъ поземельномъ участкѣ захватить и задержать людей, пойманныхъ въ воровствѣ, или похищающихъ его лѣсъ и сѣно.

1117. Задержанное лицо, или хозяинъ задержаннаго скота, не долженъ противиться задержкѣ; напротивъ онъ обязанъ, на основаніи нижеслѣдующихъ постановленій (ст. 1118—1132), вознаградить того, у кого нарушено право собственности.

1118. Когда скотина зайдетъ на чужія поля, сѣнокосы, выгоны и проч., то хозяинъ ея, за поврежденіе собственности другаго, долженъ заплатить выкупныя деньги (Pfandgeld) въ нижеслѣдующемъ размѣрѣ:

	За лошадь.	За кобылу съ жеребенкомъ.	За каждую голову крупнаго скота.	За каждую голову мелкаго скота: овцу, теленка и козу.	За свинью.
	Коп.	Коп.	Коп.	Коп.	Коп.
Если скотина зашла:					
1) На засѣянное поле . .	35	50	30	15	20
2) На поля, засѣянныя кормовыми травами, засѣянный выгонъ и некошенный лугъ	25	40	20	10	15
3) На скошенные луга, обыкновенные выгоны и поля, оставленныя подъ паръ..	10	15	10	5	7
4) Въ огороды, сады, парки, на принадлежащія къ мызному двору площади, мѣста, усаженныя деревьями.	70	100	60	30	40

Въ послѣднемъ случаѣ за козу взыскивается наравнѣ съ лошадью.

Примѣчаніе. Хозяину скотины предоставляется право доказывать предъ судомъ, что онъ невиновенъ въ томъ, что принадлежащій ему скотъ зашелъ въ чужую собственность.

1) Ср. §§ 19 (б) и 37 (б) Положенія 18 Февраля 1866 года (II П. С. З., 43034).

2) Ср. Свод. Зак., Т. XV, Уст. о наказ., ст. 152 (прим.).

3) Въ разъясненіе сей статьи постановлено: „выкупная плата (Pfandgeld) не составляетъ вознагражденія за убытки, а есть денежный штрафъ; посему, если скотина зайдетъ на двѣ или болѣе мѣстностей, указанныхъ въ сей статьѣ, то выкупная плата взыскивается всегда только одинъ разъ“ (1860 Іюн. 4, пост. Комиис. Крест. Дѣл.; привед. въ Сборник. дон. пост. къ Пол. о крест. Эстл. губ., Рев. 1877 г.).—

4) См. замѣтку 3 при ст. 1110.

5) Такса вознагражденія владѣльцевъ имущества за потраву или иное поврежденіе полей, луговъ и прочихъ угодій домашними животными при семъ приложена (Эстл. Губ. Вѣд., отъ 29 Ноября 1890 г., № 47; привед. въ Сборник. узак. и распор. о крест. Приб. губ., Вып. IV).

1119. Но означенная въ статьѣ 1118 плата за выкупъ взимается лишь тогда, когда земля уже растаяла и скотина забѣжала на чужую землю во время прозябанія. При замерзлой землѣ, за исключеніемъ случаевъ, означенныхъ въ пунктѣ 4 статьи 1118, вознагражденіе требуется только за дѣйствительно нанесенный вредъ.

См. замѣтки 1—5 при ст. 1118.

1120. Равнымъ образомъ, взыскивается штрафъ, когда люди, не имѣющіе на то права, ходятъ или ѣздятъ чрезъ чужія, засѣянныя хлѣбомъ, или кормовыми травами, поля; всякій задержанный такимъ образомъ человѣкъ платитъ штрафа за себя самого тридцать копѣекъ, а за упряжку, или за верховую лошадь, вдвое.

1121. Эти, въ видѣ штрафа взимаемыя, выкупныя деньги поступаютъ въ собственность волостной казны того общества, въ предѣлахъ котораго людьми или зашедшимъ скотомъ произведено поврежденіе въ чужомъ владѣніи.

1122. За нарушеніе права собственности, претерпѣвшій отъ забѣга скотины убытокъ, если не согласится на полюбовную съ виновнымъ сдѣлку, вправѣ требовать судебной оцѣнки причиненнаго ему ущерба и вознагражденія убытковъ. Самая оцѣнка производится Волостною Полиціею въ такомъ случаѣ: 1) когда ущербъ не превышаетъ цѣнности пяти рублей и 2) если присуж-

денный къ штрафу, по своимъ личнымъ правамъ, подвѣдомъ Волостной Полиціи.

1) См. замѣтку при ст. 1100.

2) Ср. § 25 (прим.) Положенія 19 Февраля 1866 года (II П. С. З., 43034).

3) Сія статья была измѣнена въ томъ смыслѣ, что оцѣнка и вознагражденіе убытковъ производятся, со времени учрежденія Волостныхъ Судовъ, сими Судами, въ случаяхъ, указанныхъ въ пунктѣ 1 сей статьи, и когда обвиняемые, по своимъ личнымъ правамъ, подвѣдомы означеннымъ Судамъ (1866 Окт. 19, инстр. Ген.-Губ., о сост., вѣд. и дѣлопр. Вол. Суд., §§ 10, 11, привед. въ Сборник. доп. пост. къ Пол. о крест. Эстл. губ., Рев., 1877 г.).

4) См. замѣтку 3 при ст. 1110.

1122. При ущербѣ, простирающемся на сумму болѣе пяти рублей, или когда подлежащій отвѣтственности принадлежитъ къ дворянскому и вообще неподатному состоянію, то оцѣнка производится Гакенрихтеромъ, который вправѣ рѣшить своимъ лицемъ подобное дѣло, если оно не превышаетъ цѣнности двадцати рублей, или обязанъ представить его на разрѣшеніе Губернскаго Правленія, вмѣстѣ со слѣдственнымъ протоколомъ, когда дѣло сопряжено со штрафомъ, болѣе значительнымъ.

1) Должность Гакенрихтера упразднена (см. замѣтку 2 при ст. 285).

2) Подушная подать отмѣнена (см. замѣтку 1 при ст. 275).

1124. При каждой оцѣнкѣ тщательно изслѣдывается степень дѣйствительно причиненнаго ущерба, и только въ такомъ случаѣ, когда нельзя ее съ точностію опредѣлить, предоставляется Судьѣ, по его усмотрѣнію, соображаясь съ обстоятельствами, назначить соразмѣрное вознагражденіе убытковъ.

См. замѣтку 3 при ст. 1110.

1125. Но какъ всякая денежная оцѣнка болѣе или менѣе произвольна, то вознагражденіе, по возможности, опредѣляется платою въ натурѣ, и именно въ томъ же родѣ, качествѣ и количествѣ, какъ былъ произведенъ ущербъ; напр. если ущербъ нанесенъ сжатому хлѣбу, то поврежденные снопы должны быть обмѣнены на неповрежденные равнаго качества. Буде ущербъ причиненъ стоящему на корнѣ хлѣбу, то онъ вычисляется по количеству хлѣба, сжатаго рядомъ съ нимъ, на равномъ ему пространствѣ земли. На таковомъ основаніи слѣдуетъ поступать вездѣ, гдѣ это возможно.

1126. Чтобы хозяинъ задержаннаго скота, по неизвѣстности о немъ, не потерпѣлъ ущерба свыше мѣры, то задержавшій

скотину, если ему извѣстно кому принадлежитъ она, долженъ о томъ дать знать настоящему хозяину.

1127. Буде хозяинъ скота неизвѣстенъ, или не явился для выкупа онаго, то задержавшій, по прошествіи трехъ дней послѣ задержанія, доводитъ о томъ до свѣдѣнія Гакенрихтера. Издержки, происшедшія отъ посылки нарочнаго, вознаграждаются хозяиномъ задержаннаго скота. Затѣмъ Гакенрихтеръ производитъ о немъ надлежащія публикаціи при церквахъ своего округа, въ Эстляндскихъ Губернскихъ Вѣдомостяхъ, и въ Эстонскомъ Вѣстникѣ.

1) См. замѣтку 1 при ст. 1123.
2) Изданіе народныхъ вѣдомостей въ Эстляндской губерніи прекращено (см. замѣтку при ст. 804).

1128. Когда настоящій хозяинъ зашедшаго скота, по нарочному извѣщенію его о томъ (ст. 1126), или вслѣдствіе публикаціи Гакенрихтера, въ теченіе четырехнедѣльнаго срока, считая отъ послѣдняго въ Вѣдомостяхъ объявленія, явится, то онъ обязанъ при самомъ выкупѣ своей скотины заплатить: 1) установленныя выкупныя деньги въ пользу волостной казны того общества, гдѣ совершено поврежденіе (см. ст. 1118); 2) расходы, употребленные на посылку нарочнаго; 3) вознагражденіе убытковъ, установленное полюбовною сдѣлкою, или опредѣленное судебною оцѣнкою и наконецъ 4) издержки, понесенныя задержателемъ на прокормъ и сбереженіе чужой скотины. Причемъ однакожъ задержатель чужую скотину обязанъ кормить и беречь.

1) См. замѣтку 1 при ст. 1123.
2) См. замѣтку 2 при ст. 1127.

1129. Если же хозяинъ не явится въ четырехнедѣльный срокъ (ст. 1128), или не захочетъ выкупить своей скотины, то она предоставляется въ собственность задержателя.

1130. За содержаніе отобраннаго въ закладъ скота и за присмотръ за онымъ платится за каждыя сутки, до тѣхъ поръ, пока хозяинъ его не выручитъ: 1) за мелкій скотъ поголовно пять копѣекъ; 2) за крупный рогатый скотъ, поголовно же восемь копѣекъ, причемъ разрѣшается задержателю пользоваться молокомъ съ дойной скотины; 3) за каждую лошадь десять копѣекъ; 4) за кобылу съ жеребенкомъ пятнадцать копѣекъ.

1131. Впрочемъ задержатель, подъ опасеніемъ потери всякаго вознагражденія за присмотръ и содержаніе чужой скотины, и взысканія штрафа за причиненный имъ вредъ, не вправѣ употреблять означенной скотины ни въ какомъ видѣ на свои работы; напротивъ, онъ обязанъ доить своевременно дойную ско-

тину и отвѣчаетъ, если отъ нерадѣнія его произойдетъ какой либо убытокъ настоящему хозяину скотины.

1132. Буде хозяинъ задержаннаго скота не въ состояніи тотчасъ заплатить, что по закону слѣдуетъ задержателю, то послѣдній, подъ опасеніемъ лишенія права на всякое вознагражденіе, не можетъ удерживать долѣе отобранной имъ скотины, коль скоро хозяинъ ея представитъ какое либо достаточное за себя поручительство.

1133. Если будутъ захвачены воры, или люди по явной безпечности, неосторожности, шалости, или со злымъ умысломъ, причинившіе другому убытокъ, то они не только обязаны вознаградить собственника за украденное у него, или за причиненный ему убытокъ, по исчисленной, или установленной цѣнѣ, но виновные сверхъ того подвергаются, смотря по обстоятельствамъ, полицейскому, или даже уголовному наказанію.

1134. За лѣсныя кражи виновные подвергаются штрафу, опредѣленному за таковыя вины въ Уложеніи о Наказаніяхъ.

1) Ср. Свод. Зак., Т. XV, Уст. о наказ., ст. 154—168.

2) Сія статья измѣнена въ томъ смыслѣ, что за лѣсныя нарушенія виновные подвергаются наказанію, смотря по обстоятельствамъ и степени вины, или по Уложенію о Наказаніяхъ, или по Уставу о Наказаніяхъ, налагаемыхъ Мировыми Судьями (привед. въ Сборник. доп. пост. къ пол. о крест. Эстл. губ., Рев., 1877 г.).

Объ употребленіи заложенной вещи.

1135. При займахъ на срокъ подъ закладъ вещей, заложенная вещь отъ невыкупа ея въ опредѣленный срокъ не обращается въ собственность заимодавца. Онъ можетъ только, по истеченіи срока, просить въ Судѣ о продажѣ вещи съ публичнаго торга и объ удовлетвореніи его требованія изъ вырученныхъ денегъ. Остальныя, за удовлетвореніемъ заимодавца, деньги обращаются въ пользу прежняго хозяина вещи.

См. замѣтку 3 при ст. 1110.

РАЗДѢЛЪ ТРЕТІЙ.

Право наслѣдства.

1136. Все благоприобрѣтенное и наслѣдственное какъ движимое, такъ и недвижимое имѣніе Эстляндскаго крестьянина поступаетъ, послѣ его смерти, къ его законнымъ наслѣдникамъ, если

онъ не учинилъ другаго какого либо завѣщанія, на основаніи существующихъ постановленій.

Ср. статьи 206—241 Волостнаго Судебнаго Устава 9 Іюля 1889 года (III П. С. З., 6188, Пол. II, А, II).

ГЛАВА I.

О переходѣ имѣнія по наслѣдству.

(von dem Anfall der Erbschaft).

ОТДѢЛЕНІЕ I.

О наслѣдованіи по закону.

1137. Наслѣдованіе по закону совершается: 1) когда умершій не оставилъ по себѣ никакого завѣщанія; 2) когда оно хотя и существуетъ, но не можетъ быть признано законнымъ и въ этомъ видѣ съ основательностію оспаривается наслѣдниками.

1138. Законные наслѣдники раздѣляются на разряды, изъ которыхъ каждый предшествующій исключаетъ слѣдующій за нимъ разрядъ. Въ отношеніи наслѣдственныхъ правъ супруговъ между собою см. Отдѣлъ о правахъ супруговъ по имѣнію, въ статьяхъ 1057—1069.

1139. Въ первомъ разрядѣ состоятъ и наслѣдуютъ родственники умершаго по нисходящей линіи, не различая ни пола, ни степени; однако же такъ, что дальнѣйшіе родственники наслѣдуютъ не прежде, какъ послѣ смерти лицъ, состоявшихъ въ ближайшей родственной связи съ умершимъ. Посему дѣти умершаго дѣлятъ наслѣдство между собою поголовно и поровну; но если нѣкоторыя изъ дѣтей умерли и съ своей стороны оставили нисходящихъ, то послѣдніе поступаютъ на мѣсто умершаго по праву представленія (jus repraesentationis).

Примѣчаніе. О способѣ уравнивать въ оставшемся наслѣдіи дѣтей, которыя до того уже были выдѣлены, см. статью 1188.

1140. Всѣ дальнѣйшія степени по нисходящей линіи наслѣдуютъ только поколѣнно, такъ что всегда образуется столько главныхъ долей наслѣдства, сколько оставившій его имѣлъ сыновей и дочерей, буде они не умерли бездѣтными прежде его самого. Родственники же по нисходящей линіи умершихъ сыновей и до-

черей раздѣляютъ достающуюся имъ главную долю на томъ же самомъ основаніи.

1141. Наслѣдники по нисходящей линіи, рожденные отъ разныхъ браковъ, наслѣдуютъ въ оставшемся послѣ общаго родственника ихъ имѣніи всѣ вмѣстѣ въ порядкѣ вышеизложенномъ; но въ имѣніи частномъ (besondern) наслѣдуютъ сверхъ того особо.

1142. Дѣти, прижитыя внѣ брака, наслѣдуютъ только въ имѣніи своей матери, не получая никакой доли изъ наслѣдства отца, хотя бы онъ былъ извѣстенъ, исключая дѣтей, узаконенныхъ согласно примѣчанію къ статьѣ 282.

1143. Дѣти, законнымъ образомъ приписанныя къ семействамъ, наслѣдуютъ наравнѣ съ законнорожденными дѣтьми. Но питомцы не имѣютъ никакого права на наслѣдство своихъ воспитателей.

1144. За неимѣніемъ родственниковъ по нисходящей линіи, наслѣдуютъ состоящіе во второмъ разрядѣ родственники по восходящей линіи, и именно такъ, чтобы дальнѣйшій родственникъ исключался ближайшимъ.

1145. Въ третьемъ разрядѣ наслѣдуютъ родные братья и сестры, и дѣти умершихъ родныхъ братьевъ и сестеръ. Братья и сестры дѣлятъ между собою наслѣдство поголовно, а соискатели (concurrirende), родные племянники и племянницы наслѣдуютъ поколѣнно. Если имѣются только родные племянники и племянницы, то они дѣлятъ наслѣдство между собою поголовно.

1146. Но если не имѣется ни братьевъ и сестеръ, ни племянниковъ и племянницъ, то вступаютъ въ наслѣдство составляющіе четвертый разрядъ, единокровные, т. е. рожденные отъ одного отца, но отъ разныхъ матерей, или единоутробные, т. е. отъ одной матери, но отъ разныхъ отцевъ, братья и сестры и ихъ дѣти, на основаніи тѣхъ же правилъ, какъ родные братья и сестры, родные племянники и племянницы.

1147. Когда же не будетъ вышеозначенныхъ въ четвертомъ разрядѣ родственниковъ, то оставшееся послѣ умершаго имѣніе поступаетъ къ наслѣдникамъ пятаго разряда, т. е. къ его роднымъ дядямъ и теткамъ, ихъ дѣтямъ, или наслѣдникамъ, которые и дѣлятъ его такимъ же порядкомъ, какъ родные племянники и племянницы, т. е. поголовно. За неимѣніемъ и такихъ родственниковъ, имѣніе переходитъ къ наслѣдникамъ шестаго разряда, т. е. ко всѣмъ остальнымъ родственникамъ, съ соблюденіемъ однако же правила, что ближайшій по степени родственникъ исключаетъ дальнѣйшаго; а находящіеся въ одной степени родства дѣлятся поголовно и поровну между собою.

1148. Если наконецъ при смерти обоихъ супруговъ не найдется ни одного родственника въ вышеозначенныхъ степеняхъ родства, то наслѣдство поступаетъ въ волостную казну того волостнаго общества, къ которому умершій былъ приписанъ во время своей смерти, и гдѣ онъ отбывалъ свои личныя подати.

1) Подушная подать отмѣнена (см. замѣтку 1 при ст. 275).
2) Ср. § 11 (б) Правилъ 11 Іюня 1866 года (П П, С. З., 43383).

О преимущественной долѣ.

1149. Если умершій содержалъ временную аренду, и арендный контрактъ былъ заключенъ съ правомъ перехода аренды на его потомковъ, то наслѣдникъ, вступающій въ пользованіе арендным участкомъ, при раздѣлѣ наслѣдства съ единокровными родственниками, получаетъ преимущественную часть (praecipuum), состоящую въ скотѣ, домашней утвари, или хлѣбѣ, цѣною въ пятьдесятъ процентовъ годовой арендной суммы, буде столько имѣется налицо.

Примѣчаніе. Учетъ таковой доли производится Приходскимъ Судомъ.

1) Мірской Приходскій Судъ упраздненъ (см. замѣтку 4 при статьѣ 24).
2) Ср. статьи 206 - 241 Волостнаго Судебнаго Устава 9 Іюля 1889 года (III П. С. З., 6188, Пол. II, А, II).

1150. Наслѣдникъ, получившій, на основаніи статьи 1149, преимущественную долю, обязанъ раздѣлить оную съ своими родными, находящимися съ нимъ въ одной степени родства, въ томъ случаѣ, когда до истеченія шести лѣтъ, считая отъ вступленія имъ въ управленіе арендным поземельнымъ участкомъ, объявитъ онъ намѣреніе о прекращеніи своего обязательства по арендѣ и о сдачѣ оной. Но если онъ умретъ до истеченія шести лѣтъ, то право преимущественной доли переходитъ къ ближайшимъ его наслѣдникамъ, а не къ наслѣдникамъ его предшественника.

1151. Если умершій не назначилъ никого изъ своихъ наслѣдниковъ преемникомъ въ арендномъ участкѣ, то такимъ признается тотъ изъ сыновей, или наслѣдниковъ, который предложенъ волостнымъ обществомъ и утвержденъ помѣщикомъ. Но общество можетъ предлагать преемника только изъ ближайшаго разряда наслѣдниковъ, а помѣщикъ, съ своей стороны обязанъ

безусловно утвердить въ этомъ качествѣ одного изъ наслѣдниковъ этого разряда. Впрочемъ причины, лишающія крестьянина права вступить въ званіе арендатора, одинаково относятся и къ этому случаю (см. ст. 1190).

Право наслѣдованія въ недвижимомъ имѣніи.

1152. При наслѣдованіи недвижимымъ имѣніемъ хотя и соблюдается въ точности порядокъ, установленный въ вышеозначенныхъ шести разрядахъ (см. ст. 1138), и право наслѣдства супруга-соискателя остается по всѣмъ разрядамъ прежнее (см. о правахъ супруговъ въ имѣніи ст. 1057—1071), тѣмъ не менѣе и въ этомъ случаѣ допускаются отъ общихъ постановленій необходимыя отступленія, содержащіяся въ нижеслѣдующихъ статьяхъ.

1153. При наслѣдованіи недвижимаго имѣнія, наслѣдники мужескаго пола имѣютъ то преимущество предъ наслѣдующими въ томъ же разрядѣ женскаго пола, что наслѣдникъ получаетъ двѣ части наслѣдства, тогда какъ наслѣдница одну только часть онаго и притомъ деньгами, а не натурою.

1154. По смерти владѣльца поземельнаго участка, какъ собственника онаго, или какъ наслѣдственнаго арендатора, такой поземельный участокъ наслѣдуетъ по нисходящей линіи одинъ изъ родственниковъ умершаго; причемъ въ отношеніи правъ наслѣдника различаются слѣдующія обстоятельства: 1) Если умершій владѣлецъ поземельнаго участка оставитъ дѣтей отъ одного только брака, то старшій сынъ его наслѣдуетъ въ участкѣ. 2) Если же владѣлецъ оставитъ по смерти своей вдову и дѣтей отъ нѣсколькихъ браковъ, то старшій сынъ отъ послѣдняго брака получаетъ преимущественное право наслѣдства въ поземельномъ участкѣ. 3) Но ежели владѣлецъ, пережившій свою послѣднюю жену, оставитъ по смерти своей дѣтей отъ нѣсколькихъ браковъ, то наслѣдованіе въ участкѣ принадлежитъ безусловно старшему изъ всѣхъ вообще сыновей. По прочимъ же наслѣдственнымъ разрядамъ наслѣдуетъ ближайшій по степени родства, а изъ наслѣдниковъ, состоящихъ въ одной степени родства, всегда старшій изъ нихъ. Лица женскаго пола тогда только наслѣдуютъ въ недвижимомъ имѣніи, когда не имѣется наслѣдниковъ мужескаго пола, состоящихъ съ ними въ одномъ наслѣдственномъ разрядѣ.

1155. Если умершій оставилъ нѣсколько поземельныхъ участковъ, которыми владѣлъ по праву собственности, или по праву наслѣдственной аренды, то оные не всѣ поступаютъ къ одному наслѣднику (какъ было постановлено объ одномъ участкѣ въ

предшедшей ст. 1154), но каждый участокъ достается особенному сонаслѣднику. Имѣющему ближайшее право наслѣдства предоставляется выборъ участка; за нимъ слѣдуетъ по старшинству находящійся въ той же степени родства; когда же нѣтъ наслѣдника въ томъ же разрядѣ, то въ права его вступаетъ старшій изъ слѣдующей за тѣмъ степени и такъ далѣе чрезъ всѣ первые пять разрядовъ наслѣдства. Но если и въ пятомъ разрядѣ не будетъ сонаслѣдника, или въ шестомъ разрядѣ не найдется равно близкаго, то всѣ оставшіеся поземельные участки переходятъ въ собственность единственнаго и ближайшаго наслѣдника умершаго.

Закономъ 24 Октября 1860 года (II П. С. З., 36239), въ измѣненіе сей статьи, опредѣлено: „постановить, что если умершій крестьянинъ оставилъ нѣсколько участковъ земли, которыми владѣлъ на правѣ собственности или какъ наслѣдственною арендою, и болѣе одного наслѣдника мужескаго пола, то не всѣ участки поступаютъ во всякомъ случаѣ къ одному изъ сихъ наслѣдниковъ, а сонаслѣдники раздѣляютъ оные между собою, по своему усмотрѣнію, удовлетворяя тѣхъ, которые или не получаютъ особаго участка, или же получаютъ участокъ, несоразмѣрный съ слѣдующею имъ по закону частію въ наслѣдствѣ, а равно и сонаслѣдницъ, деньгами или инымъ движимымъ имуществомъ".

1156. Наслѣдникъ, вступающій во владѣніе наслѣдственно-арендным поземельнымъ участкомъ, получаетъ, въ качествѣ преимущественной части (praecipuum), весь инвентарь, въ томъ объемѣ, какъ онъ, при отдачѣ участка въ наслѣдственную аренду, былъ оцѣненъ, по стоимости ржи, и всю задаточную сумму.

1157. Когда вовсе не имѣется въ виду законныхъ наслѣдниковъ, то съ наслѣдственнымъ недвижимымъ имѣніемъ поступаютъ на основаніи вышеизложенной ст. 1148. Если умершій былъ наслѣдственнымъ арендаторомъ, то поземельный его участокъ возвращается помѣщику въ томъ случаѣ, когда не окажется наслѣдника ни по закону, ни по завѣщанію. Тогда помѣщикъ полученную имъ задаточную сумму вноситъ въ пользу общества въ волостную казну.

Ср. § 11 (а) Правилъ 11 Іюня 1866 года (II П. С. З., 43383).

ОТДѢЛЕНІЕ II.

О наслѣдованіи по завѣщанію.

1158. Каждый Эстляндскій крестьянинъ имѣетъ право, съ соблюденіемъ извѣстныхъ, закономъ опредѣленныхъ условій, отказывать по завѣщанію свою собственность.

1159. По смерти мужа, жена можетъ свободно, кому пожелаетъ, завѣщать все свое собственное имущество и слѣдующую ей изъ мужняго имѣнія часть (см. ст. 1063), съ тѣмъ условіемъ, чтобы дѣти не лишились ничего, слѣдующаго имъ, на основаніи правилъ настоящаго Положенія.

Примѣчаніе. Объ ограниченіяхъ права завѣщанія, которымъ подлежатъ замужнія женщины, см. статью 1059.

1160. Бездѣтныя вдовы и отдѣленныя отъ семействъ дочери могутъ отказывать, по завѣщанію, кому заблагоразсудятъ, свое благопріобрѣтенное, но не наслѣдственное имѣніе.

1161. Напротивъ того, каждый Эстляндскій крестьянинъ, не оставляющій по себѣ ни законнорожденныхъ дѣтей, ни другихъ прямыхъ наслѣдниковъ, пользуется неограниченнымъ правомъ отказывать по завѣщанію свое имѣніе, кому заблагоразсудитъ.

1162. Женщины, прижившія дѣтей внѣ брака, подлежатъ въ отношеніи къ нимъ тѣмъ же самымъ ограниченіямъ, какія установлены въ отношеніи къ законнымъ ихъ дѣтямъ (ст. 1159 и 1165).

1163. Каждый временной арендаторъ крестьянскаго поземельнаго участка, заключившій контрактъ за себя и наслѣдниковъ, вправѣ, съ согласія помѣщика, на случай своей смерти, назначить одного изъ своихъ сыновей, или другаго ближайшаго родственника преемникомъ своихъ правъ по арендѣ. Если подобнаго соглашенія не было учинено съ помѣщикомъ, то утвержденіе преемника по арендѣ зависитъ отъ усмотрѣнія послѣдняго (ст. 1151).

1164. Наслѣдственный арендаторъ и безъ утвержденія помѣщика вправѣ назначить себѣ, по завѣщанію, преемника изъ законныхъ наслѣдниковъ, или въ случаѣ неимѣнія оныхъ, кого либо изъ постороннихъ, по собственному своему избранію. Впрочемъ помѣщикъ, на основаніи причинъ, изложенныхъ въ статьѣ 1190, имѣетъ право дѣлать возраженія противъ назначенія потомственнымъ арендаторомъ себѣ преемника по арендѣ.

1165. Родители не вправѣ лишать своихъ законныхъ дѣтей наслѣдства по завѣщанію, или надѣлять одного большею и лучшею частію во вредъ другимъ. Независимо отъ сего, родители имѣютъ право отказывать четвертую часть своего движимаго имѣнія преимущественно тому или другому изъ своихъ дѣтей, или и постороннимъ лицамъ, по своему благоусмотрѣнію.

1166. Но въ случаяхъ, когда по земскимъ законамъ дозволяется вообще завѣщателю, за учиненное преступленіе, или по другимъ уважительнымъ причинамъ, отрѣшать ближайшаго наслѣдника отъ правъ наслѣдства, то на основаніи тѣхъ же самыхъ

узаконеній, разрѣшается и каждому Эстляндскому крестьянину, въ тѣхъ же самыхъ случаяхъ, располагать произвольно своимъ имуществомъ въ пользу избранныхъ имъ другихъ лицъ (ст. 1167).

1167. Если дѣти, внуки, родители, или дѣды не имѣли попеченія о завѣщателѣ, когда онъ находился въ бѣдности и нуждѣ, то завѣщатель, пріобрѣтшій въ послѣдствіи имѣніе, по справедливости можетъ лишить ихъ наслѣдства и предоставить оное въ пользу посторонних людей; но такое лишеніе правъ ближайшихъ наслѣдниковъ, во всякомъ случаѣ, должно быть означено въ самомъ завѣщаніи, вмѣстѣ съ причинами, побудившими завѣщателя отрѣшить отъ наслѣдства ближайшихъ своихъ родныхъ.

О составленіи завѣщанія.

1168. Желающій распорядиться имѣніемъ, на случай своей смерти, приступаетъ къ тому съ волею совершенно свободною и въ полномъ разсудкѣ. Обязательнаго предъ закономъ завѣщанія не вправѣ составлять: 1) малолѣтные; 2) слабоумные и умалишенные; 3) расточительные и по другимъ законнымъ причинамъ отрѣшенные отъ управленія своимъ имуществомъ.

1169. Завѣщаніе можетъ быть словесное или письменное. Въ первомъ случаѣ, для его дѣйствительности требуется, чтобы завѣщатель объявилъ свою послѣднюю волю вполнѣ, одновременно, ясно и точно, въ присутствіи трехъ достовѣрныхъ свидѣтелей, изъ которыхъ по крайней мѣрѣ двое, если завѣщаніе объявляется въ границахъ волостнаго общества, къ которому онъ самъ приписанъ, должны принадлежать къ тому же обществу. Если же онъ въ послѣдствіи пожелаетъ прибавить что нибудь къ завѣщанію, или сдѣлать въ немъ какія либо перемѣны, то обо всѣхъ такихъ измѣненіяхъ равномѣрно долженъ объявить при трехъ же свидѣтеляхъ.

1170. Для дѣйствительности письменнаго завѣщанія требуется, чтобы оно было написано или самимъ завѣщателемъ, или по его распоряженію кѣмъ либо другимъ, но во всякомъ случаѣ было бы подписано самимъ завѣщателемъ и тремя достовѣрными свидѣтелями, изъ которыхъ двое, буде завѣщаніе составляетея въ границахъ волостнаго общества, къ которому принадлежитъ завѣщатель, должны принадлежать къ тому же обществу. Если же свидѣтели не умѣютъ сами писать, то необходимо, чтобы завѣщаніе по крайней мѣрѣ было прочтено передъ ними завѣщателемъ, въ чемъ они и свидѣтельствуютъ особо въ Судѣ. Одинакую дѣйствительность имѣетъ завѣщаніе, написанное по распоряженію завѣ-

ящателя мѣстнымъ Пасторомъ, или въ Судѣ, или иными должностными лицами, имѣющими право на общественную довѣренность и подписанное составившимъ его и двумя свидѣтелями. Безграмотный завѣщатель можетъ составить законное письменное завѣщаніе, только съ помощью означенныхъ лицъ. При составленіи завѣщанія въ Судѣ, въ присутствіи должны находиться по крайней мѣрѣ три члена.

См. замѣтку 2 при ст. 1149.

1171. Когда родители, на случай своей смерти, только словесно изъявили распоряженіе въ отношеніи порядка раздѣла наслѣдства между дѣтьми, то для дѣйствительности такого распоряженія почитается достаточнымъ, если оное подкрѣплено будетъ двумя посторонними свидѣтелями, или даже однимъ постороннимъ свидѣтелемъ, но вмѣстѣ съ однимъ изъ оставшихся въ живыхъ супруговъ, когда только сей послѣдній, при означенномъ распоряженіи, не имѣетъ въ виду одной личной своей выгоды.

1172. Завѣщатель вправѣ уничтожать и перемѣнять во всякое время какъ словесное, такъ и письменное завѣщаніе, въ Судѣ, или при свидѣтеляхъ составленное, съ тѣмъ только условіемъ, чтобы каждое измѣненіе согласовалось съ порядкомъ и формами, на этотъ предметъ установленными.

См. замѣтку 2 при ст. 1149.

1173 Когда лицо, которому по завѣщанію отказана была какая либо часть наслѣдства, умретъ прежде завѣщателя послѣдній же на этотъ счетъ не сдѣлалъ никакого особаго въ завѣщаніи распоряженія, то отказанная часть наслѣдства обращается въ пользу назначеннаго по завѣщанію главнаго наслѣдника. Если же никакихъ наслѣдниковъ по завѣщанію не имѣется, то означенная часть наслѣдства переходитъ къ ближайшимъ, по праву родства, законнымъ наслѣдникамъ.

1174. Завѣщателю предоставляется также при отказѣ наслѣдства, или части онаго, назначать особыя условія; но буде наслѣдникъ и другой, кому въ завѣщаніи что либо отказывается, не пожелаютъ выполнить предназначенныхъ условій, то они должны вовсе отказаться отъ наслѣдства и тогда оно поступаетъ къ ближайшимъ наслѣдникамъ, или кому по законамъ будетъ слѣдовать. Когда же самыя условія завѣщателя заключаютъ въ себѣ что либо невозможное, непозволительное и безчестное, то они почитаются какъ бы вовсе несуществующими, и въ такомъ случаѣ наслѣдникъ и другой, кому въ завѣщаніи что либо отказывается, не смотря на неисполненіе условій, вступаютъ въ полныя права наслѣдства.

*

1175. Если завѣщаніе по какому либо предмету окажется недостаточнымъ, или не согласнымъ съ законами, то Судъ измѣняетъ оное въ той только статьѣ, по которой оказался недостатокъ, или несогласіе съ законами; во всемъ же прочемъ воля завѣщателя, какъ неподверженная сомнѣнію, остается въ своей силѣ.

См. замѣтку 2 при ст. 1149.

1176. Если въ завѣщаніи окажется неясность, которая, не будучи противна законамъ, однако можетъ быть истолкована и въ пользу и во вредъ наслѣдника или другаго лица, участвующаго въ наслѣдствѣ, то такая неясность объясняется всегда въ пользу наслѣдника.

ОТДѢЛЕНІЕ III.

О дарственныхъ сдѣлкахъ на случай смерти.

1177. Дарственною сдѣлкою называется актъ, которымъ каждый Эстляндскій крестьянинъ, имѣющій право свободно располагать своимъ имуществомъ и отказывать оное по завѣщанію, можетъ, на случай смерти, отчуждать въ пользу постороняго лица извѣстную часть своего имущества. Разница между дарственною сдѣлкою и духовнымъ завѣщаніемъ заключается въ томъ, что въ первомъ случаѣ, получающій въ даръ сказанную часть можетъ воспользоваться ею еще при жизни дарителя, дѣлаясь полнымъ и безспорнымъ владѣльцемъ ею только послѣ его смерти. Правила о составленіи дарственныхъ сдѣлокъ изложены въ послѣдующихъ статьяхъ.

1178. Часть, отдѣляемая дарственною сдѣлкою, не должна превышать четвертой доли всего подлежащаго свободному распоряженію имущества.

1179. Всѣ даровыя сдѣлки на случай смерти должны быть совершаемы письменно, по формѣ письменныхъ завѣщаній (дарственныя записи), или словесно въ присутствіи трехъ достовѣрныхъ свидѣтелей.

1180. Даровыя сдѣлки, на случай смерти, могутъ быть во всякое время уничтожены самимъ дарителемъ, наслѣдникамъ же не дозволяется оспаривать такихъ сдѣлокъ, развѣ онѣ будутъ противны законамъ. Притомъ если даритель получилъ уже что либо въ замѣнъ своего дара, то обязанъ сдѣлать надлежащее вознагражденіе, или объяснить, что оно заключается въ составленной имъ даровой сдѣлкѣ.

1181. Даритель можетъ въ даровую сдѣлку включить и условія, которыя получающій даръ, буде на нихъ согласился, обязанъ выполнить, подъ опасеніемъ лишенія дара. Впрочемъ постановленное въ статьѣ 1174 правило относится одинаково и къ условіямъ дарственной записи.

ГЛАВА I.

О вступленіи во владѣніе наслѣдствомъ.

1182. Когда по завѣщанію, оставленному умершимъ, избранные, или слѣдующіе по законамъ наслѣдники неизвѣстны, или находятся въ отлучкѣ, то наблюдается слѣдующее: 1) буде цѣнность имущества не превышаетъ десяти рублей то наслѣдники вызываются къ явкѣ въ теченіе трехъ мѣсяцевъ, для полученія наслѣдства, посредствомъ троекратнаго оглашенія въ церквахъ мѣстнаго церковнаго округа (Probstei), повтореннаго въ три Воскресенья; 2) если цѣнность наслѣдства простирается отъ десяти до стапятидесяти рублей, то троекратный вызовъ наслѣдниковъ объявляется въ Простонародномъ Вѣстникѣ, съ назначеніемъ имъ срока къ явкѣ въ теченіе одного года, шести недѣль и трехъ дней (Jahr und Tag); 3) когда же цѣнность наслѣдства превышаетъ сто пятьдесятъ рублей, то независимо отъ публикаціи въ Эстонскомъ Вѣстникѣ, объявляется въ столичныхъ Вѣдомостяхъ о личной явкѣ въ Судъ наслѣдниковъ, или о присылкѣ ихъ повѣренныхъ въ теченіе одного года, шести недѣль и трехъ дней, считая со дня послѣдней публикаціи.

1) Изданіе народныхъ вѣдомостей въ Эстляндской губерніи прекращено (см. замѣтку при ст. 804).
2) См. замѣтку 2 при ст. 1149.
3) См. замѣтку 6 при ст. 1109.

1183. Въ тѣхъ случаяхъ, когда извѣстно, что люди, имѣющіе право на полученіе наслѣдства, состоя на военной службѣ, находятся въ отлучкѣ, Приходскій Судъ, какого бы размѣра наслѣдственное имущество ни было, представляетъ Губернскому Правленію о собраніи нужныхъ свѣдѣній о мѣстѣ пребыванія такихъ наслѣдниковъ. Срокъ для личной явки ихъ или для избранія и присылки ими повѣренныхъ назначается въ теченіе одного года, шести недѣль и трехъ дней, считая съ того дня, когда начальство объявитъ имъ вызовъ Суда.

См. замѣтки 1 и 2 при ст. 1149.

1184. Во время вызововъ, наслѣдственное имѣніе управляется добросовѣстно, тщательно особыми попечителями, назначаемыми Приходскимъ Судомъ, на основаніи статей 977 и 1083.

1) См. замѣтку 1 и 2 при ст. 1149.
2) Дѣла о несостоятельности лицъ крестьянскаго сословія производятся по правиламъ, изложеннымъ въ Уставѣ Гражданскаго Судопроизводства (см. замѣтку при ст. 963).

1185. До раздѣла наслѣдства, изъ онаго уплачиваются всѣ долги умершаго. Когда волостное общество, по бѣдности умершаго, должно было содержать его при жизни, то наслѣдники не иначе вступаютъ во владѣніе его имуществомъ, какъ по предварительной уплатѣ опредѣленныхъ Судомъ расходовъ, употребленныхъ обществомъ на содержаніе умершаго.

См. замѣтку 2 при ст. 1149.

1186. Приступившій къ принятію наслѣдства, или вступившій въ самое владѣніе онымъ безъ разрѣшенія Суда, отвѣтствуетъ какъ за цѣлость наслѣдственнаго имущества, такъ равно за долги умершаго и другія законныя на него претензіи.

1) См. замѣтку 2 при ст. 1149.
2) Мнѣніемъ Государственнаго Совѣта 9 Іюля 1889 года (III П. С. З., 6188, XIX) постановлено: „наслѣдники, принявшіе наслѣдство по описи, отвѣчаютъ за долги наслѣдодателя лишь въ размѣрѣ принятаго ими наслѣдства".

1187. Наслѣдство, состоящее изъ недвижимаго имѣнія, оцѣняется Приходскимъ Судомъ. Недовольнымъ судебною оцѣнкою наслѣдникамъ предоставляется право подать апелляцію или просить ревизіи дѣйствій Суда обыкновеннымъ порядкомъ.

См. замѣтки 1 и 2 при ст. 1149.

1188. Когда замужнія дочери, надѣленныя приданымъ равно отдѣленные сыновья, получившіе вспомоществованіе при обзаведеніи собственнымъ хозяйствомъ, пожелаютъ участвовать въ родительскомъ наслѣдствѣ, то они обязываются все, прежде ими полученное, возвратить, или причислить къ общему составу наслѣдственнаго имущества; послѣ чего дѣлится оно по соразмѣрности, опредѣляемой закономъ, между ними и прочими невыдѣленными, или менѣе ихъ получившими наслѣдниками.

1189. Когда между наслѣдниками не состоится полюбовнаго раздѣла, то каждая сторона можетъ просить о раздѣлѣ наслѣдства въ надлежащемъ судебномъ мѣстѣ. Судъ вызываетъ прочихъ по такому дѣлу участниковъ, производитъ, когда нужно, надлежа-

щее изслѣдованіе, произноситъ потомъ приговоръ и дѣлитъ наслѣдство.

См. замѣтку 2 при ст. 1149.

1190. При вступленіи во владѣніе временно-арендным, или наслѣдственно-арендным поземельным участкомъ, по праву наслѣдства, какъ волостное общество, такъ и помѣщикъ, имѣютъ право дѣлать возраженія насчетъ неспособности назначеннаго преемника (см. ст. 1164). Неспособными же ко вступленію во владѣніе наслѣдствомъ почитаются люди, подверженные какимъ либо тѣлеснымъ недугамъ, или явно преданные такимъ порокамъ, которые дѣлаютъ ихъ неспособными къ арендаторству, какъ то пьянство, расточительность, воровство и проч. Споръ о неспособности наслѣдника къ принятію аренды разрѣшается мѣстнымъ Приходскимъ Судомъ.

Примѣчаніе. Объ арендныхъ договорахъ см. статьи 63—200; о куплѣ и продажѣ см. статьи 201—268; договоры о наймахъ въ услуженіе см. статьи 431—481.

1) См. замѣтки 1 и 2 при ст. 1149.

2) Въ указанныхъ, въ примѣчаніи къ сей статьѣ, статьяхъ Положенія о крестьянахъ Эстляндской губерніи, произошли, съ 1856 года, различныя перемѣны, которыя означены въ Сборникѣ дополнительныхъ постановленій къ означенному Положенію, противъ каждой изъ этихъ статей, подвергшейся измѣненію (привед. въ Сборник. доп. пост. къ Пол. о крест. Эстл. губ., Рев., 1877 г.).

КНИГА ПЯТАЯ.

Полицейскій Уставъ.

ГЛАВА I.

О корчмахъ.

1191. Вотчинная Полиція наблюдаетъ, чтобы въ предѣлахъ подвластнаго ей помѣстья никто, безъ особаго на то права, не содержалъ корчмы.

Примѣчаніе. Росписи всѣмъ единожды на всегда установленнымъ корчмамъ хранятся въ Канцеляріи дворянства.

1) Полиція въ Прибалтійскихъ губерніяхъ преобразована (см. замѣтку 1 при ст. 3).

2) Ср. §§ 19 (е) и 37 (б) Положенія 19 Февраля 1866 года (II П. С. З., 43084).

3) Дѣйствіе касающихся Вотчинной Полиціи статей 35—42 Положенія о волостномъ общественномъ управленіи отмѣнено (см. замѣтку 4 при ст. 910).

4) Сія статья и слѣдующія статьи 1192 и 1194 измѣнены въ томъ смыслѣ, что означенныя въ сихъ статьяхъ права и обязанности Вотчинной Полиціи принадлежатъ или Вотчинной Полиціи или Волостной Полиціи: первой въ предѣлахъ мызныхъ земель, а послѣдней въ предѣлахъ волостнаго округа. (привед. въ Сборник. доп. пост. къ Пол. о крест. Эстл. губ., Рев., 1877 г.).

5) См. статьи 849 (п. з. 6) и 851 (п. 2) Общаго Губернскаго Учрежденія (Свод. Зак., Т. II).

6) Ср. статьи 408 и слѣд.; 550 (п. 3, по прод. 1895 г.) и слѣд. Устава Акцизныхъ Сборовъ (Свод. Зак., Т. V) и статью 6 и слѣд. Положенія о Трактирномъ Промыслѣ. (Свод. Зак., Т. XII, Ч. II).

1192. Волостная Полиція наблюдаетъ, чтобы содержатели корчемъ: 1) кромѣ проѣзжихъ никого не пускали въ корчму послѣ десяти часовъ по полудни, и 2) не терпѣли въ ней необузданнаго пьянства и распутства. Корчмари отвѣтствуютъ за всѣ происходящіе въ корчмахъ безпорядки, равно какъ и за то, если не задерживаютъ и не представляютъ въ Вотчинную Полицію приходящихъ туда подозрительныхъ людей. Всѣ находящіеся въ корчмѣ обязаны въ такихъ случаяхъ оказывать корчмарю возможную помощь.

См. замѣтки 1—6 при ст. 1191.

1193. Содержатели корчемъ обязаны заботиться о потребностяхъ и удобствахъ заѣзжихъ, а съ тѣмъ вмѣстѣ о достаточномъ отопленіи всѣхъ назначенныхъ для проѣзжающихъ комнатъ, гдѣ таковыя въ корчмахъ устроены. Равно корчмари должны пещись о безопасности заѣзжихъ, особенно отъ пожаровъ. Доказанное явное нерадѣніе корчмаря подвергаетъ его наказанію по законамъ.

См. замѣтку 5 при ст. 1191.

1194. Вотчинная Полиція въ особенности должна поставлять въ обязанность содержателямъ находящихся по столбовымъ дорогамъ корчемъ, чтобы они: 1) во всякое время имѣли въ достаточномъ количествѣ необходимѣйшіе съѣстные припасы для проѣзжающихъ и кормъ для лошадей, или скота по цѣнамъ земскою полиціею установленнымъ, или утвержденнымъ; 2) чтобы комнаты, назначенныя для проѣзжающихъ, смотря по времени года, были надлежащимъ образомъ отоплены и всегда снабжены нужными столами, стульями и опрятными кроватями. Содержатели корчемъ обязаны не только выставлять, въ надлежащихъ мѣстахъ, уста-

новленныя или утвержденныя начальствомъ таксы припасамъ и корму, но также въ точности соблюдать и ненарушать ихъ ни подъ какимъ видомъ.

См. замѣтки 1—6 при ст. 1191.

1195. Содержатели корчемъ, съ своей стороны, вправѣ требовать съ каждаго проѣзжающаго, останавливающагося въ корчмѣ, платы за квартиру, прислугу и постой, по таксѣ, установляемой Земскою Полиціею.

См. замѣтку 1 при ст. 1191.

1196. За порчу напитковъ, съѣстныхъ припасовъ и корма, въ корчмахъ продаваемыхъ, содержатели корчемъ подвергаются полицейскому наказанію, на основаніи постановленій Уложенія о Наказаніяхъ Уголовныхъ и Исправительныхъ.

1) См. статью 115 Устава о наказаніяхъ, налагаемыхъ Мировыми Судьями (Свод. Зак., Т. XV).

2) Сія статья измѣнена въ томъ, что за указанныя въ сей статьѣ дѣйствія виновные подвергаются наказанію по статьѣ 115 Устава о наказаніяхъ, налагаемыхъ Мировыми Судьями (привед. въ Сборник. доп. пост. къ Пол. о крест. Эстл. губ., Рев., 1877 г.).

1197. Когда по неосторожности заѣзжихъ крестьянъ, или другихъ состояній людей, произойдетъ въ корчмѣ пожаръ, то виновные отвѣтствуютъ за причиненный ими вредъ.

1198. За брань и побои, причиненные содержателю корчмы, когда онъ поступаетъ вслѣдствіе ему даннаго начальствомъ приказанія, равномѣрно за ослушаніе, когда корчмарь требуетъ отъ заѣзжаго соблюденія должнаго порядка и благопристойности, съ виновнаго, вслѣдствіе принесенной на него жалобы, дѣлается соразмѣрное со степенью его вины взысканіе.

1199. Содержатели корчемъ обязаны тщательно сберегать подъ личною ихъ отвѣтственностію, все отданное имъ на сохраненіе.

ГЛАВА II.

О публичныхъ полицейскихъ проступкахъ.

1200. Кто объявленное отъ начальства постановленіе изорветъ, утаитъ, или неправильнымъ толкованіемъ онаго умышленно возбудитъ недоразумѣнія и безпорядки, тотъ подвергается наказанію на основаніи постановленій Уложенія о Наказаніяхъ.

1) Ср. статьи 28—30, 33 и 37 Устава о наказаніяхъ, налагаемыхъ Мировыми Судьями (Свод. Зак., Т. XV).

2) Сія статья и слѣдующая статья 1201 измѣнены въ томъ, что съ виновными въ указанныхъ въ сихъ статьяхъ проступкахъ поступается, смотря по обстоятельствамъ и степени вины, на основаніи постановленій или Уложенія о Наказаніяхъ или Устава о Наказаніяхъ, налагаемыхъ Мировыми Судьями (привед. въ Сборник. доп. пост. къ Пол., о крест. Эстл. губ., Рев., 1877 г.).

1201. Издѣвающійся надъ земскими законами и постановленіями, возбуждающій ропотъ и неудовольствіе противъ правительства, по задержаніи его, отсылается въ Земскую Полицію, для поступленія съ нимъ на основаніи постановленій Уложенія о Наказаніяхъ Уголовныхъ и Исправительныхъ.

1) См. замѣтку 1 при ст. 1191.
2) См. замѣтку 2 при ст. 1200.

1202. Всякое безъ позволенія правительства утвержденное общество уничтожается, а учредитель и сообщники его наказываются на основаніи постановленій Уложенія о Наказаніяхъ.

1203. Всякое самовольное, или противозаконное скопище крестьянъ на открытомъ мѣстѣ, въ корчмахъ и крестьянскихъ избахъ воспрещено и не должно быть терпимо Волостною Полиціею. Если притомъ окажутся шумъ и буйство, то на основаніи постановленій Уложенія о Наказаніяхъ, зачинщики подвергаются полицейскому наказанію и, смотря по обстоятельствамъ, отсылаются Вотчинною Полиціею для наказанія въ Земскую Полицію.

1) Ср. статью 1 Временныхъ Правилъ о наказаніяхъ, налагаемыхъ Волостными Судами, Волостнаго Судебнаго Устава, 9 Іюля 1889 года (III П. С. З., 6188 Пол. II, A, IV).
2) См. замѣтки 1 и 3 при ст. 1191.
3) Ср. §§ 16, 24, 25 (прим.); 35 Положенія 19 Февраля 1866 года (II П. С. З., 43034).
4) Ср. Уложеніе о Наказаніяхъ (ст. 288 и друг.); Уставъ о наказаніяхъ, налагаемыхъ Мировыми Судьями (ст. 38 и друг.).
5) Сія статья была измѣнена въ слѣдующемъ видѣ: „всякое самовольное или противозаконное скопище крестьянъ на открытомъ мѣстѣ, въ корчмахъ или крестьянскихъ избахъ, воспрещено и не должно быть терпимо Вотчинною или, по принадлежности, Волостною Полиціею. Если притомъ окажутся шумъ и буйство, то, на основаніи постановленій Уложенія о Наказаніяхъ или Устава о наказаніяхъ, налагаемыхъ Мировыми Судьями зачинщики подвергаются полицейскому наказанію, или, смотря по обстоятельствамъ и степени вины, отсылаются въ Уѣздную Полицію для дальнѣйшаго поступленія по законамъ (привед. въ Сборник. доп. пост. къ Пол. о крест. Эстл. губ., Рев., 1877 г.).

1204. Крестьяне, виновные въ возмущеніи противъ установленныхъ властей, разглашатели ложныхъ слуховъ, сочинители и переписчики всякихъ бумагъ, содержащихъ въ себѣ такіе вред-

ные слухи, отсылаютси въ Земскую Полицію, для представленія ихъ уголовному суду.

См. замѣтку 1 при ст. 1191.

1205. За всякое неповиновеніе Волостной и Вотчинной Полиціи и предписаніямъ правительства, равно за вторичное неповиновеніе, оказанное хозяину, виновный, смотря по обстоятельствамъ, подвергается полицейскому наказанію; а если проступокъ требуетъ наказанія, превосходящаго власть Волостной Полиціи (см. ст. 653), то отсылается для наказанія въ Земскую Полицію.

1) См. замѣтки 1 и 3 при ст. 1191.

2) Ср. §§ 24, 25 (прим.), 39 Положенія 19 Февраля 1866 года (II П. С. З., 43034).

3) См. замѣтку 2 при ст. 653.

4) См. замѣтку 1 при ст. 1200.

5) Послѣдняя часть сей статьи была измѣнена въ слѣдующемъ видѣ: „а если проступокъ требуетъ взысканія, превосходящаго власть Волостной Полиціи [1866 г. Февр. 19 (43034) § 24], то передается для наказанія Волостному Суду, или, смотря по обстоятельствамъ и степени вины, Уѣздной Полиціи. Волостной Судъ, вообще, вправѣ приговаривать къ наказаніямъ: денежному до шести рублей, тѣлесному до тридцати ударовъ розгами и къ аресту на время до трехъ дней; (ср. инстр. Ген.-Губ. 19 октября 1866 года о сост., вѣд. и дѣлопр. Вол. Суд., § 15)“ (привед. въ Сборник. доп. пост. къ Пол. о крест. Эстл. губ., Рев., 1877 г.).

1206. Запрещается крестьянамъ собираться въ корчмахъ для непомѣрнаго пьянства или игры въ кости и карты. Съ корчмаря же, который держитъ у себя карты или кости и позволяетъ играть въ нихъ, взыскивается два четверика ржи, или по оцѣнкѣ ихъ деньгами, въ пользу волостной казны мѣстнаго общества.

1) См. замѣтку 1 при ст. 1203.

2) Ср. § 25 (прим.) Положенія 19 Февраля 1866 года (II П. С. З., 43034).

3) См. замѣтку 2 при ст. 653.

4) Сія статья и слѣдующая статья 1207 были измѣнены въ томъ смыслѣ, что взысканія гарнцами и четвериками ржи отмѣнены, а вмѣсто ихъ должны быть налагаемы прямо денежныя взысканія: именно, Волостные Суды вправѣ налагать таковыя до шести рублей, и Уѣздная Полиція до двѣнадцати рублей (инстр. Ген.-Губ. 19 Октября 1866 года, о сост., вѣд. и дѣлопр. Вол. Суд, § 15), (привед. въ Сборник. доп. пост. къ Пол. о крест. Эстл. губ., Рев., 1877 г.).

1207. Кто на пожарѣ лѣниво подаетъ помощь, или совершенно уклоняется отъ пособія, съ того взыскивается въ штрафъ: отъ двухъ гарнцевъ до двухъ четвериковъ ржи, или деньгами по

цѣнѣ ихъ. Такой штрафъ замѣняется тѣлеснымъ наказаніемъ для совершенно неимущихъ.

1) См. замѣтку 1 при ст. 1203.
2) Ср. § 25 (прим.) Положенія 19 Февраля 1866 года (II П. С. З., 43034).
3) См. замѣтку 2 при ст. 653.
4) См. замѣтку 4 при ст. 1206.

1208. Съ укрывателями дезертировъ и вообще людей, не имѣющихъ надлежащихъ видовъ, поступается на основаніи Уложенія о Наказаніяхъ.

1) Ср. статью 61 Устава о наказаніяхъ, налагаемыхъ Мировыми Судьями (Свод. Зак., Т. XV); статьи 528 и 958 Уложенія о Наказаніяхъ (Свод. Зак., тамъ же).
2) Статья 528 Уложенія о Наказаніяхъ показана замѣненною по изданію 1885 года.
3) Ср. § 8 Правилъ 9 Іюля 1863 года (II. П С. З., 39849).
4) См. ниже, замѣтку 4 при ст. 1209.
5) Закономъ 29 Іюня 1864 года (II. П С. З., 41019) дѣйствующіе законы за укрывательство бѣглыхъ и военныхъ дезертировъ распространены и на Прибалтійскія губерніи.
6) Сія статья и слѣдующая статья 1209 были измѣнены въ томъ: 1) что съ виновными въ указанныхъ въ сихъ статьяхъ преступленіяхъ поступается смотря по обстоятельствамъ, или на основаніи Уложенія о Наказаніяхъ, или на основаніи Устава о Наказаніяхъ, налагаемыхъ Мировыми Судьями, а 2) въ томъ, что установленная статьею 1209 обязательность личной явки отлучившихся членовъ волостныхъ обществъ къ срокамъ, означеннымъ въ выданныхъ имъ видахъ, отмѣнена (привед. въ Сборник. доп. пост. къ Пол. о крест. Эстл. губ., Рев., 1877 г.).

1209. Члены волостнаго общества, отлучающіеся изъ онаго безъ узаконенныхъ видовъ и паспортовъ, или не явившіеся къ сроку, означенному въ этихъ видахъ и паспортахъ, безъ уважительныхъ на то причинъ, подвергаются, на основаніи постановленій Уложенія о Наказаніяхъ Уголовныхъ и Исправительныхъ, полицейскому наказанію; а при вторичномъ подобномъ проступкѣ отсылаются для наказанія въ Земскую Полицію.

1) Ср. § 8 Правилъ 9 Іюля 1863 года (II П. С. З., 39849).
2) См. замѣтку 1 при ст. 1203.
3) См. замѣтку 1 при ст. 1191.
4) Высочайше утвержденнымъ 3 Іюня 1894 года (Собр. узак., 702, VI, п. 4) мнѣніемъ Государственнаго Совѣта отмѣняются §§ 1—8 Высочайше утвержденныхъ 9 Іюля 1863 года Правилъ о порядкѣ увольненія во временныя отлучки членовъ крестьянскихъ въ Остзейскихъ губерніяхъ обществъ, и о порядкѣ перечисленія ихъ въ другія общества (II П. С. З., 39849).
5) См. замѣтки 1, 2, 5 и 6 при ст. 1208.

1210. Но если отлучка члена волостнаго общества превра-

тится въ совершенное бродяжничество, то виновный можетъ быть отданъ въ рекруты съ зачетомъ обществу или сосланъ на поселеніе. Постановленія, коими въ семъ случаѣ должно руководствоваться, см. въ ст. 317—319.

Рекрутская повинность отмѣнена (см. замѣтку 2 при ст. 275).

1211. Всякій членъ общества, принявшій къ себѣ на квартиру постороняго человѣка, долженъ въ теченіе сутокъ объявить о томъ Волостной Полиціи, которая извѣщаетъ Вотчинную Полицію, а сія послѣдняя, съ своей стороны, обязана не позже трехъ дней, съ препровожденіемъ видовъ, представить о семъ Гакенрихтеру.

1) См. замѣтки 1 и 3 при ст. 1191.

2) Должность Гакенрихтера упразднена. см. замѣтку 2 при ст. 285.

3) Ср. §§ 16 и 35 Положенія 19 Февраля 1866 года (II П. С. З., 43034).

4) Сія статья была измѣнена въ слѣдующемъ видѣ: „всякій членъ общества, принявшій къ себѣ на квартиру посторонняго человѣка, долженъ, въ теченіе сутокъ, объявить о томъ въ предѣлахъ волостнаго округа Волостной, а въ предѣлахъ мызныхъ земель Вотчинной Полиціи, которыя, не позже трехъ дней, съ препровожденіемъ видовъ, представляютъ о томъ Гакенрихтеру (привед. въ Сборник. доп. пост. къ Пол. о крест. Эстл. губ., Рев., 1877 г.).

1212. За укрывательство безпаспортныхъ и иныхъ подозрительныхъ людей, укрыватели подвергаются наказаніямъ, опредѣленнымъ въ Уложеніи о Наказаніяхъ.

Примѣчаніе. Взимаемыя за укрывательство штрафныя деньги поступаютъ въ волостную казну того общества, къ которому приписанъ укрывавшійся.

1) Ср. статью 61 устава о наказаніяхъ, налагаемыхъ Мировыми Судьями (Свод. Зак., Т. XV).

2) Виновные въ указанныхъ въ сей статьѣ и въ статьяхъ 1213 и 1216 проступкахъ подвергаются наказанію на основаніи 35 и 61 статьи Устава о Наказаніяхъ, налагаемыхъ Мировыми Судьями (привед. въ Сборник. доп. пост. къ Пол. о крест. Эстл. губ., Рев., 1877 г.).

1213. Знавшіе объ укрывательствѣ безпаспортныхъ и подозрительныхъ людей, и не донесшіе о томъ Волостной, или Вотчинной Полиціи, подвергаются наказаніямъ, опредѣленнымъ въ Уложеніи о Наказаніяхъ.

1) См. замѣтку 1 при ст. 1191.

2) См. замѣтку 2 при ст. 1212.

1214. Освободившій арестанта, или способствовавшій ему

въ побѣгѣ, равно какъ и упустившій ввѣреннаго надзору его арестанта, отсылается для наказанія въ Земскую Полицію; если же при освобожденіи онъ вломился въ тюрьму, или другимъ насильственнымъ образомъ содѣйствовалъ ему, то предается уголовному суду.

1) См. замѣтку 1 при ст. 1191.
2) См. замѣтку при ст. 1215.

1215. Дерзающій подкупать взятками Судей, или канцелярскихъ служителей, подвергается наказанію, опредѣленному за такое преступленіе въ Уложеніи о Наказаніяхъ.

Судебная часть и крестьянскія присутственныя мѣста Прибалтійскихъ губерній преобразованы (см. замѣтку 5 при ст. 3).

1216. Кто дерзнетъ учинить въ церкви помѣшательство Богослуженію, или во время онаго громко будетъ говорить, смѣяться или шумѣть, тотъ выводится изъ церкви, отдается подъ арестъ и штрафуется по церковнымъ узаконеніямъ, или, смотря по важности проступка, подвергается наказанію, опредѣленному въ Уложеніи о Наказаніяхъ.

1) Ср. статью 1 Временныхъ Правилъ о наказаніяхъ, налагаемыхъ Волостными Судами, Волостнаго Судебнаго Устава 9 Іюля 1889 года (III П. С. З., 6188 Пол. II, А, IV).
2) См. замѣтку 2 при ст. 1212.

1217. Начинающій въ публичныхъ мѣстахъ споръ о вѣрѣ подвергается строгому выговору, а если оный не подѣйствуетъ, то и полицейскому наказанію.

См. замѣтку 1 при ст. 1216.

1218. Обманывающіе людей различнымъ образомъ и выдающіе себя за одаренныхъ сверхестественными силами, какъ напр. такъ называемые колдуны, вѣщуны, искатели кладовъ и т. д., подвергаются за предосудительные поступки свои строгому выговору. Волостная же и Вотчинная Полиціи должны имѣть за ними особенный надзоръ, и когда не исправятся, то они отдаются подъ стражу и отсылаются въ Земскую Полицію, для дальнѣйшаго съ ними поступленія по законамъ.

См. замѣтку 1 при ст. 1191.

1219. Предположившій основать новую секту и, не смотря на увѣщаніе Волостной Полиціи, не оставившій своего вреднаго намѣренія, берется подъ стражу и отсылается въ Земскую Полицію, для принятія насчетъ его дальнѣйшихъ мѣръ.

См. замѣтку 1 при ст. 1191.

1220. Всякое неповиновеніе, оказанное церковнымъ должностнымъ лицамъ, когда они по дѣламъ церкви требуютъ какой либо законной повинности, или неповиновеніе въ отношеніи къ распоряженіямъ, по требованію церковныхъ должностныхъ лицъ, наказывается полицейскимъ порядкомъ.

Примѣчаніе. О соблюденіи воскресныхъ, праздничныхъ, высокоторжественныхъ и церковныхъ дней см. статью 152.

1) См. замѣтку 1 при ст. 1191.
2) См замѣтки 2 и 3 при ст. 152.

ГЛАВА III.

О частныхъ полицейскихъ проступкахъ.

ОТДѢЛЕНІЕ I.

Проступки противъ личной безопасности и противу полицейскихъ установленій, служащихъ къ охраненію жизни и здоровья.

1221. Всякое самоуправство воспрещается. Никто не можетъ быть судьею въ собственномъ своемъ дѣлѣ; но обязанъ въ такомъ случаѣ обращаться къ Судьѣ, назначенному закономъ. Претерпѣвшій отъ посторонняго насилія по имуществу, или лично, хотя и можетъ въ отвращеніе очевидной опасности употребить къ личной защитѣ своей силу, но не долженъ насилію посторонняго противопоставлять еще бо́льшаго насилія съ своей стороны.

1222. Бродяги, нищіе, укрывающіеся должники, преступники и заподозрѣнные въ преступленіи люди, во всякое время и каждымъ могутъ быть задержаны и представлены ближайшему Суду. Но всякій, лишившій кого либо личной свободы (за исключеніемъ помянутыхъ вредныхъ людей), или задержавшій самопроизвольно посторонняго человѣка, сверхъ вознагражденія обиженнаго, подвергается, на основаніи Уложенія о Наказаніяхъ, смотря по обстоятельствамъ и степени вины, полицейскому или уголовному наказанію.

См. замѣтку при ст. 1215.

1223. За драки, въ коихъ никому не причинено значи-

тельнаго вреда, виновные подвергаются полицейскому наказанію. Если же отъ драки произойдетъ вредъ здоровью обиженнаго, или увѣчье, то виновный предается уголовному суду.

1) См. замѣтку 1 при ст. 1216.
2) См. замѣтку при ст. 1215.

1224. Насильственное вторженіе въ чужой обитаемый домъ и заведеніе тамъ шума, почитается нарушеніемъ домашняго спокойствія; при семъ наблюдается: 1) Когда такое вторженіе произойдетъ въ отсутствіе хозяина, то виновный подвергается тѣлесному наказанію, смотря по обстоятельствамъ отъ десяти до ста ударовъ розгами, или соразмѣрному денежному штрафу и содержанію подъ арестомъ. 2) Когда же хозяинъ, при вторженіи въ его домъ, самъ притомъ находился и вынужденъ былъ прибѣгнуть къ защитѣ своей, то виновный, смотря по степени вины своей, наказывается отъ десяти до пятидесяти ударовъ розгами, или подвергается другому соразмѣрному наказанію.

Примѣчаніе. Право хозяина состоитъ въ томъ, что онъ властенъ соразмѣрнымъ сопротивленіемъ доставить себѣ безопасность, призвавъ, буде нужно, на помощь своихъ домашнихъ и сосѣдей, но не выходя изъ границъ позволенной въ такихъ случаяхъ необходимой обороны.

1) См. замѣтки 2 и 3 при ст. 653.
2) Сія статья была измѣнена въ томъ отношеніи, что опредѣленныя въ ней наказанія за вторженіе въ чужой обитаемый домъ могутъ быть налагаемы Волостными Судами или, смотря по обстоятельствамъ, Уѣзднои Полиціею лишь въ предѣлахъ, указанныхъ выше, въ дополнительныхъ постановленіяхъ къ статьямъ 690 и 1205 Крестьянскаго Положенія (привед. въ Сборник. доп. пост. къ Пол. о крест. Эстл. губ., Рев., 1877 г.).

1225. Буде кто, не подвергаясь самъ особенной опасности, могъ спасти, но не спасъ человѣка изъ рукъ разбойниковъ, или убійцъ, отъ потопленія или огня, то онъ, смотря по обстоятельствамъ, подвергается наказанію, опредѣленному въ Уложеніи о Наказаніяхъ.

См. замѣтку 1 при ст. 1216.

1226. Всякій обязанъ немедленно подавать помощь мнимоумершимъ или впавшимъ внезапно въ смертельные случаи, какъ то: утопшимъ, задохнувшимся, удавившимся и т. п., на основаніи особаго наставленія, изложеннаго въ приложеніи подъ лит. Н. (прил. къ ст. 526 и 527. Т. XIII Уст. Врач.); о найденныхъ же мертвыхъ тѣлахъ всякій долженъ немедленно да-

вать знать ближайшей мѣстной полиціи. За неисполненіе сего, виновный подвергается, смотря по обстоятельствамъ, болѣе или менѣе строгому полицейскому наказанію.

1) Приложеніе къ статьямъ 526 и 527 Тома XIII (Уст. Врач., изд. 1842 г.) исключено изъ Свода Законовъ по изданію 1857 года, а статьи 526 и 527 этого Устава замѣнены статьею 908 Устава Врачебнаго (изд. 1857 года), согласно которой помощь въ случаѣ мнимой смерти или обмиранія, подается на основаніи особыхъ наставленій, издаваемыхъ и разсылаемыхъ Министерствомъ Внутреннихъ Дѣлъ. Статья 908 Врачебнаго Устава соотвѣтствуетъ статьѣ 692 этого Устава (изд. 1892 года) (привед. въ Сборник. доп. пост. къ Пол. о крест. Эстл. губ., Рев., 1877 г.).

2) Ср. § 20 Правилъ 11 Іюня 1866 года (II П. С. 3, 43383).

1227. Кто знаетъ о скрываемой беременности незамужнихъ женщинъ и не объявитъ о томъ Волостной или Вотчинной Полиціи, тотъ подвергается полицейскому наказанію.

См. замѣтку 1 при ст. 1191.

1228. Буде кто не оградитъ отъ опасности умалишенныхъ, или въ нужномъ случаѣ не представитъ ихъ въ Судъ, тотъ подвергается полицейскому наказанію.

См. замѣтку при ст. 1215.

1229. Ни одинъ крестьянинъ не долженъ держать у себя дикихъ звѣрей, какъ то: медвѣдей, волковъ и т. п. Гдѣ такіе звѣри окажутся, тамъ слѣдуетъ ихъ тотчасъ убивать, а кожи съ нихъ продавать въ пользу волостной казны того общества, изъ котораго дано было знать о существованіи дикаго звѣря. Если дикіе звѣри причинили кому вредъ, то державшій ихъ у себя крестьянинъ обязанъ тому сдѣлать вознагражденіе.

1) Ср. статью 1 Временныхъ Правилъ о наказаніяхъ, налагаемыхъ Волостными Судами Волостнаго Судебнаго Устава 9 Іюля 1889 года (III П. С. З., 6188, Пол. II, А, IV).—

2) Сія статья была измѣнена въ томъ, что виновные въ указанномъ въ ней проступкѣ подвергаются наказанію на основаніи статьи 120 Устава о наказаніяхъ, налагаемыхъ Мировыми Судьями (привед. въ Сборник. доп. пост. къ Пол. о крест. Эстл. губ. Рев., 1877 г.).

1230. Содержащій ручныхъ звѣрей съ злыми свойствами, если по открытіи сихъ свойствъ въ звѣряхъ не приметъ надлежащихъ мѣръ къ отвращенію всякаго отъ нихъ вреда, подвергается полицейскому наказанію, опредѣленному въ Уложеніи о Наказаніяхъ, и вознаграждаетъ причиненный звѣрями вредъ.

1) См. замѣтку 1 при ст. 1229.

2) Сія статья была измѣнена въ томъ, что провинившіеся въ проступкѣ, указанномъ въ этой статьѣ подвергаются наказанію на основаніи статьи 121 Устава о наказаніяхъ налагаемыхъ Мировыми Судьями (привед. въ Сборник. доп. пост. къ Пол. о крест. Эстл. губ. Рев., 1877 г.).

1231. Несоблюдающій полицейскихъ предписаній относительно бѣшеныхъ собакъ, подвергается наказанію, на основаніи Уложенія о Наказаніяхъ.

См. замѣтку 1 при ст. 1229.

1232. Кто натравитъ собакъ на людей, или животныхъ, тотъ подлежитъ наказанію, означенному въ Уложеніи о Наказаніяхъ.

1) См. замѣтку 1 при ст. 1229.

2) Сія статья и слѣдующія статьи 1233—1236 были измѣнены въ томъ, что виновные въ проступкахъ, указанныхъ въ сихъ статьяхъ, подвергаются наказаніямъ на основаніи статей 29, 115, 122, 123 и 139—141 Устава о наказаніяхъ, налагаемыхъ Мировыми Судьями (привед. въ Сборник. доп. пост. къ Пол. о крест. Эстл. губ., Рев., 1877 г.).

1233. Кто скорою ѣздою нанесетъ кому либо поврежденіе, тотъ платитъ издержки леченія и вознаграждаетъ всѣ другіе убытки пострадавшаго отъ его неблагоразумія. Сверхъ того присуждается къ наказанію, опредѣленному въ Уложеніи о Наказаніяхъ.

1) См. замѣтку 1 при ст. 1229.

2) См. замѣтку 2 при ст. 1232.

1234. Употребившій противъ кого либо угрозы, изъявляющія опасное намѣреніе, подвергается, смотря по степени опасности умысла, наказанію, означенному въ Уложеніи о Наказаніяхъ.

1) См. замѣтку 1 при ст. 1229.

2) См. замѣтку 2 при ст. 1232.

1235. За порчу съѣстныхъ припасовъ, или напитковъ, подвергаются виновные наказанію, опредѣленному въ Уложеніи о Наказаніяхъ.

1) См. замѣтку 1 при ст. 1229.

2) См. замѣтку 2 при ст. 1232.

1236. Не исполняющій полицейскихъ предписаній, служащихъ къ предохраненію отъ распространенія заразительныхъ болѣзней, подвергается полицейскому наказанію, на основаніи Уложенія о Наказаніяхъ.

1) См. замѣтку 1 при ст. 1229.

2) См. замѣтку 2 при ст. 1232.

ОТДѢЛЕНІЕ II.

Проступки противъ правъ собственности.

1237. Всякій умышленный, или происходящій отъ неосмотрительности вредъ, нанесенный другому лично, или его имуществу, равно всякій ущербъ, происшедшій отъ обмана въ убытокъ

другому, вознаграждается виновнымъ, который сверхъ того, смотря по обстоятельствамъ, подвергается полицейскому или даже уголовному наказанію.

1238. За воровство, за которое опредѣленіе взысканія подлежитъ Волостной и Земской Полиціямъ, виновный наказывается въ мѣрѣ, установленной для полицейскихъ наказаній.

1) См. замѣтку 1 при ст. 1191.

2) Ср. § 24 Положенія 19 Февраля 1866 года (II П. С. З., 43034).

3) См. замѣтку 1 при ст. 1229.

4) Сія статья была измѣнена слѣдующимъ образомъ: „опредѣленіе взысканій за маловажные проступки крестьянъ принадлежитъ, кромѣ Уѣздной Полиціи, только Волостнымъ Судамъ, которые, какъ и Уѣздная Полиція, сіи взысканія могутъ налагать лишь въ предѣлахъ, указанныхъ выше, въ дополнительныхъ постановленіяхъ къ статьямъ 690 и 1205 Крестьянскаго Положенія. Волостная же Полиція вправѣ, за ослушаніе или сопротивленіе законнымъ распоряженіямъ Полиціи, наказывать подвѣдомственныхъ ей лицъ, арестомъ на время до двухъ дней или денежнымъ штрафомъ до одного рубля“ (привед. въ Сборник. доп. пост. къ Пол. о крест. Эстл. губ., Рев., 1877 г.).

1239. За кражу съ полей убранныхъ продуктовъ виновный подлежитъ уголовному наказанію, опредѣленному за кражу со взломомъ, въ Уложеніи о Наказаніяхъ (ст. 2149).

1) Статья 2149 Уложенія о Наказаніяхъ 15 Августа 1845 г. (II П. С. З., 19283) соотвѣтствуетъ статьѣ 2228 I Части XV Тома Свода Законовъ (изд. 1857 г.), сія же послѣдняя—статьѣ 1647 тѣхъ же Части и Тома Свода по изданіямъ онаго 1866 и 1885 годовъ.

2) По Высочайшему повелѣнію 23 Января 1859 года (II П. С. З., 1862 года, 34081 а) сія статья подлежитъ измѣненію въ слѣдующемъ видѣ: „за кражу съ полей убранныхъ продуктовъ виновный подлежитъ наказанію, въ Уложеніи о Наказаніяхъ опредѣленному“.

1240. Соучастники въ кражѣ, укрыватели и другіе способствовавшіе покражѣ, равно покупающіе завѣдомо краденныя, или такія вещи, о которыхъ предостерегаемо было публичнымъ извѣщеніемъ, наказываются по мѣрѣ вины каждаго изъ нихъ, на основаніи Уложенія о Наказаніяхъ. Равномѣрно подвергаются наказанію принявшіе подъ залогъ вещи у такихъ людей, которые по состоянію своему имѣть ихъ вовсе не могутъ, или уступаютъ ихъ очевидно за безцѣнокъ. Обо всѣхъ такихъ подозрительныхъ людяхъ обязывается каждый давать знать въ то же время Суду.

1) См. замѣтку 1 при ст. 1229.

2) См. замѣтку при ст. 1215.

3) Сія статья была измѣнена въ томъ, что виновные въ указанныхъ въ ней преступленіяхъ наказываются, по мѣрѣ вины, или на основаніи Уложенія о Наказаніяхъ или на основаніи Устава о наказаніяхъ, налагаемыхъ Мировыми Судьями (ст. 15, 16 съ прим., 169—172) (привед. въ Сборник. доп. пост. къ Пол. о крест. Эстл. губ., Рев., 1877 г.).

*

1241. Когда слесарь безъ позволенія хозяина отомкнетъ замокъ, либо сдѣлаетъ къ нему новый ключъ, или выдастъ отмыкательные крючки, то онъ вознаграждаетъ происшедшій отъ того убытокъ, а самъ предается Суду.

1) См. замѣтку 1 при ст. 1229.
2) См. замѣтку при ст. 1215.

1242. Если слесарю будетъ заказанъ ключъ, безъ предъявленія въ то же время замка, то онъ обязанъ донести о томъ Волостной, или Вотчинной Полиціи, для принятія въ случаѣ надобности нужныхъ мѣръ, относительно подозрительнаго заказа ключа. Не сдѣлавшій донесенія о семъ слесарь подвергается полицейскому наказанію отъ двадцати пяти до пятидесяти ударовъ розгами, или соразмѣрному денежному штрафу.

1) См. замѣтку 1 при ст. 1191.
2) См. замѣтки 2 и 3 при ст. 653.
3) См. замѣтку 1 при ст. 1229.
4) Послѣдняя часть сей статьи была измѣнена въ томъ, что упоминаемое тамъ тѣлесное наказаніе можетъ быть налагаемо Волостными Судами и Уѣздною Полиціею не свыше предѣловъ, указанныхъ выше, въ дополнительныхъ постановленіяхъ при статьяхъ 690 и 1205 Крестьянскаго Положенія (привед. въ Сборник. доп. пост. къ Пол. о крест. Эстл. губ., Рев, 1877 г.).

1243. Кто не объявитъ полиціи о найденной имъ вещи, тотъ подвергается законному наказанію, опредѣленному въ Уложеніи о Наказаніяхъ, и вознаграждаетъ убытокъ, какой отъ необъявленія произойти можетъ.

1) См. замѣтку 1 при ст. 1229.
2) См. замѣтку 1 при ст. 1191.
3) Сія статья была измѣнена въ томъ, что виновные въ указанномъ въ ней проступкѣ подвергаются наказанію на основаніи статьи 179 и примѣчанія Устава о наказаніяхъ, налагаемыхъ Мировыми Судьями (привед. въ Сборник. доп. пост. къ Пол. о крест. Эстл. губ., Рев., 1877 г.).

1244. Если дѣло объ обманѣ при покупкѣ, продажѣ или при другой какой либо сдѣлкѣ, разсматривается полицейскимъ порядкомъ, то: 1) если оно рѣшается Волостною Полиціею, то виновный наказывается отъ двадцати пяти до пятидесяти ударовъ розгами. 2) Но когда дѣло подлежитъ разбору Земской Полиціи, то наказаніе это увеличивается отъ сорока до восьмидесяти ударовъ розгами. Самая же купля, или сдѣлка, на обманѣ основанная, уничтожается.

1) См. замѣтку 1 при ст. 1191.
2) См. замѣтки 2 и 3 при ст. 653.
3) См. замѣтку 1 при ст. 1229.

4) Сія статья и слѣдующія статьи 1245 и 1246 были измѣнены въ томъ смыслѣ, что Волостная Полиція по дѣламъ о проступкахъ крестьянъ (кромѣ только ослушанія распоряженіямъ Полиціи) не имѣетъ карательной власти (ср. 1866 Февр. 19 (43034) § 24), которая предоставлена Волостному Суду и Уѣздной Полиціи въ предѣлахъ, указанныхъ выше, въ дополнительныхъ постановленіяхъ къ статьямъ 690 и 1205 Крестьянскаго Положенія (привед. въ Сборник. доп. пост. къ Пол. о крест. Эстл. губ., Рев., 1877 г.).

1245. За вмѣшательство во владѣніе, равно за самовластное и насильственное присвоеніе себѣ чужой собственности, подвергаются виновные наказанію, опредѣленному Уложеніемъ о Наказаніяхъ, и сверхъ того обязаны вознаградить убытокъ.

1) См. замѣтку 1 при ст. 1229.
2) См. замѣтку 4 при ст. 1244.

1246. Кто угрозами, или ложнымъ показаніемъ, будто бы имѣетъ на то власть, вынудитъ у другаго какую либо вещь, или деньги, тотъ наказывается соразмѣрно вынужденной имъ суммѣ, на основаніи статьи 1244.

1) См. замѣтку 1 при ст. 1229.
2) См. замѣтку 4 при ст. 1244.

1247. Буде кто: 1) беретъ проценты свыше дозволенныхъ законами; 2) обязываетъ заемщика возвратить полученное имъ въ лучшемъ видѣ и большемъ количествѣ; 3) даетъ заемщику вмѣсто денегъ товары, оцѣнивъ ихъ свыше настоящей стоимости; 4) при ссудѣ денегъ въ заемъ выговоритъ себѣ и возьметъ съ заемщика подарки; 5) даетъ ссуду заемщику подъ залогъ будущей жатвы, съ условіемъ продать заимодавцу собранные продукты дешевле настоящей ихъ цѣны, то такой, въ качествѣ лихоимца, подвергается наказанію на основаніи Уложенія о Наказаніяхъ; всѣ же сдѣлки подобнаго рода почитаются сами по себѣ недѣйствительными. Волостная Полиція, по долгу прямаго своего званія, употребляетъ всѣ законныя мѣры къ преслѣдованію лихоимцевъ, лишающихъ членовъ волостнаго общества ихъ собственности.

1) На основаніи закона 28 Декабря 1882 года (III П. С. З., 1281) по имущественнымъ сдѣлкамъ и актамъ всякаго рода, установляющимъ обязанность платить проценты, дозволяется назначать условленный ростъ, опредѣленіе размѣра котораго предоставляется взаимному соглашенію договаривающихся сторонъ, а въ актахъ односторонникъ, усмотрѣнію выдающихъ оные лицъ. Размѣръ роста долженъ быть точно опредѣленъ актомъ или сдѣлкою. При неисполненіи сего, а равно въ тѣхъ случаяхъ, въ которыхъ закономъ предписывается исчислять ростъ узаконенный, онъ полагается по шести на сто въ годъ [ср. Свод. гражд. узак. губ. Приб., ст. 3425 (по Прод. 1890 г.), 3427 (по Прод. 1890 г.)].

2) На основаніи закона 13 Января 1858 года (II П. С. С., 32674) пунктъ 2 сей статьи подлежитъ измѣненію въ слѣдующемъ видѣ: „буде кто обязываетъ заемщика возвратить полученное имъ въ лучшемъ видѣ, или большемъ количествѣ, то таковой, въ качествѣ лихоимца, подвергается наказанію на основаніи Уложенія о наказаніяхъ, всѣ же сдѣлки подобнаго рода почитаются сами по себѣ недѣйствительными. Волостная Полиція, по долгу прямаго своего званія, употребляетъ всѣ законныя мѣры къ преслѣдованію лихоимцевъ, лишающихъ членовъ волостнаго общества ихъ собственности".

3) См. замѣтку 1 при ст. 1191.

1248. Если лихвенная сумма составляетъ менѣе пяти рублей, то наказаніе лихоимца опредѣляется Волостною Полиціею, если же лихвенная сумма превосходитъ означенную выше, то виновный отсылается въ Земскую Полицію, или предается уголовному суду.

1) См. замѣтку 1 при ст. 1247.
2) См. замѣтку 1 при ст. 1191.
3) См. замѣтку 4 при ст. 1244.

1249. Лицамъ всѣхъ вообще сословій наистрожайше воспрещается скупать у крестьянъ хлѣбъ, или другія естественныя произведенія на корню. Въ случаѣ нарушенія этого постановленія, какъ покупатель, такъ равно продавецъ, подвергаются въ пользу волостной казны того общества, къ которому принадлежитъ продавецъ, денежному штрафу, каждый на сумму, равную половинной стоимости проданнаго предмета.

См. замѣтку 1 при ст. 1229.

1250. Кто несовершеннолѣтнимъ даетъ деньги въ заемъ, или покупаетъ что либо у нихъ, теряетъ въ первомъ случаѣ данное имъ заимообразно, а во второмъ возвращаетъ все купленное; сверхъ того, подвергается соразмѣрному, со степенью вины, наказанію.

1251. Съ покупающими у солдатъ мундирныя и другія къ воинской одеждѣ принадлежащія вещи, поступаютъ по общимъ, на сей предметъ изданнымъ, узаконеніямъ.

См. замѣтку 1 при ст. 1229.

1252. Люди, состоящіе въ услуженіи по найму, или которымъ поручены на сохраненіе вещи, за растрату и похищеніе такихъ вещей, подвергаются наказанію, опредѣленному въ Уложеніи о Наказаніяхъ.

1) См. замѣтку 1 при ст. 1229.
2) Ср. статьи 169 и 170 Устава о наказаніяхъ, налагаемыхъ Мировыми Судьями (Свод. Зак., Т. XV).

3) Сія статья была измѣнена въ томъ смыслѣ, что виновные въ указанномъ въ ней преступленіи подвергаются наказаніямъ, или по Уложенію, или, смотря по обстоятельствамъ и степени вины, по Уставу о Наказаніяхъ, налагаемыхъ Мировыми Судьями (привед. въ Сборник. доп. пост. къ Пол. о крест. Эстл. губ., Рев., 1877 г.).

1253. Причинившій по неосмотрительности пожаръ, вознаграждаетъ убытокъ, понесенный хозяиномъ, и подвергается сверхъ того наказанію, смотря по обстоятельствамъ, на основаніи постановленій въ Уложеніи о Наказаніяхъ.

1) См. замѣтку 1 при ст. 1229.

2) Сія статья была измѣнена въ томъ смыслѣ, что виновные въ упоминаемомъ въ ней преступленіи подвергаются наказанію на основаніи статей 88—98 Устава о Наказаніяхъ, налагаемыхъ Мировыми Судьями (привед. въ Сборник. доп. пост. къ Пол. о крест. Эстл. губ., Рев., 1877 г.).

1254. Тотъ, кто: 1) отворитъ входъ въ какое либо огороженное мѣсто и потомъ не затворитъ его; лошади же, или скотъ, ворвавшись туда, нанесутъ убытокъ хозяину засѣянныхъ полей; 2) кто съ умысломъ выпуститъ и загонитъ свой скотъ на чужіе поля, луга и выгоны, тотъ подвергается, сверхъ вознагражденія за причиненный убытокъ, взысканію отъ двухъ гарнцевъ до двухъ четвериковъ ржи, или по цѣнѣ ихъ деньгами, въ пользу волостной казны того общества, въ границахъ котораго учиненъ проступокъ, или соразмѣрному тѣлесному наказанію, если виновный подлежитъ оному.

1) См. замѣтки 2 и 3 при ст. 653.

2) Сія статья и слѣдующая статья 1255 измѣнены въ томъ, что упоминаемыя въ нихъ наказанія гарнцами и четвериками ржи не опредѣляются, а налагаются прямо денежныя взысканія (ср. выше замѣтку 4 при ст. 1206) (привед. въ Сборник. доп. пост. къ Пол. о крест. Эстл. губ., Рев., 1877 г.).

3) Ср. § 10 Правилъ 4 Іюля 1866 года (II П. С. З., 43383).

1255. Кто нарушитъ или не уважитъ установленныхъ правилъ, содержащихся въ статьѣ 642, въ отношеніи къ отвращенію распространенія скотскаго падежа, тотъ платитъ въ волостную казну своего общества въ штрафъ одинъ четверикъ ржи, или по цѣнѣ его деньгами и вознаграждаетъ сверхъ того всѣ происшедшіе отъ него убытки по особому о томъ опредѣленію Суда. Но мѣстному Суду предоставляется право, смотря по обстоятельствамъ, уменьшить, или увеличить мѣру наложеннаго Судомъ штрафа.

1) См. замѣтку 2 при ст. 1254.

2) См. замѣтку при ст. 1215.

3) Ср. § 10 Правилъ 9 Іюля 1866 года (II П. С. З., 43383).

1256. Собирающій добровольныя подаянія безъ особаго на то дозволенія начальства, берется подъ стражу и отсылается для наказанія въ Земскую Полицію.

См. замѣтку 1 при ст. 1191.

ОТДѢЛЕНІЕ Ш.

Проступки противъ чести.

1257. Кто, изъ своекорыстныхъ видовъ, клеветами своими породитъ несогласіе между супругами, родственниками, хозяевами и находящимися у нихъ въ услуженіи людьми, тотъ наказывается по мѣрѣ обнаруженной притомъ злобы и присуждается къ вознагражденію нанесенныхъ убытковъ.

См. замѣтку 1 при ст. 1229.

1258. За ложный доносъ о совершеніи кѣмъ либо полицейскаго проступка, равномѣрно за несправедливыя показанія, клеветника подвергаютъ наказанію, назначенному въ Уложеніи о Наказаніяхъ.

1) См. замѣтку 1 при ст. 1229.

2) Ср. статью 940 Уложенія о Наказаніяхъ (Свод. Зак., Т. XV).

3) Сія статья и слѣдующая статья 1259 измѣнены были въ томъ, что виновные въ указанныхъ въ нихъ преступленіяхъ подвергаются наказанію или по Уложенію о Наказаніяхъ, или, смотря по обстоятельствамъ, по Уставу о наказаніяхъ, налагаемыхъ Мировыми Судьями (привед. въ Сборник. доп. пост. къ Пол. о крест. Эстл. губ., Рев., 1877 г.).

1259. Кто оскорбитъ и обезчеститъ кого либо дѣйствіями, ругательными словами, насмѣшками, изображеніями, поносительными письмами, или сочиненіями, тотъ присуждается наказанію, опредѣленному въ Уложеніи о Наказаніяхъ.

1) См. замѣтку 1 при ст. 1229.

2) Ср. статьи 1533 и 1589 Уложенія о Наказаніяхъ (Свод. Зак., Т. XV); статьи 130—138 Устава о Наказаніяхъ, налагаемыхъ Мировыми Судьями (Свод. Зак., тамъ же).

3) См. замѣтку 3 при ст. 1258.

1261. Упрекающій незаконнорожденныхъ происхожденіемъ ихъ, либо отзывающійся унизительно о чьемъ либо промыслѣ, или поносящій обольщенную женщину, подвергается наказанію, установленному за обиды, причиненныя словами.

1) См. замѣтку 1 при ст. 1229.

2) См. замѣтку 2 при ст. 1259.

ОТДѢЛЕНІЕ IV

Проступки противъ нравственности.

1261. Найденный въ пьяномъ видѣ, валяющимся безъ чувствъ, отъ потери силъ, на улицѣ и на площади, или напившійся въ корчмѣ до безчувственности, когда въ такомъ видѣ не причинилъ никому особаго вреда, и не произвелъ никакого другаго безчинства, послѣ отрезвленія, подвергается наказанію двадцати ударамъ розгами.

1) См. замѣтку 1 при ст. 1229.
2) См. замѣтки 2 и 3 при ст. 653.
3) Сія статья измѣнена была въ томъ, что наказаніе за упоминаемый въ ней проступокъ, опредѣляется на основаніи статьи 42 Устава о наказаніяхъ, налагаемыхъ Мировыми Судьями (привед. въ Сборник. доп. пост., 1877 г.).

1262. Когда же, кто въ пьяномъ видѣ произвелъ шумъ и драку, или нанесъ кому либо вредъ, то наказаніе, опредѣленное въ предшедшей (1261) статьѣ и назначаемое Земскою Полиціею, можетъ быть увеличено до семидесяти пяти ударовъ розгами и, сверхъ того, виновный присуждается къ вознагражденію убытковъ за вредъ, имъ причиненный.

1) См. замѣтку 1 при ст. 1229.
2) См. замѣтку 1 при ст. 1191.
3) См. замѣтки 2 и 3 при ст. 653.
4) Сія статья была измѣнена въ томъ, что за преступныя дѣйствія, означенныя въ ней, виновные подвергаются наказанію на основаніи статей 24 и 38 Устава о наказаніяхъ, налагаемыхъ Мировыми Судьями (ср. также ст. 1046 Пол. о крест. и ст. 3444 Свода гражд. узак. губ. Приб.) (привед. въ Сборник. доп. пост. къ Пол. о крест. Эстл. губ., Рев., 1877 г.).

1263. Содержатель корчмы, изобличенный въ томъ, что онъ уговаривалъ кого либо пить чрезъ мѣру, подвергается первый разъ оштрафованію однимъ четверикомъ ржи, или по цѣнѣ его деньгами; но если же онъ подобный проступокъ окажетъ во второй разъ, то лишается своего мѣста.

Сія статья была измѣнена въ томъ, что оштрафованіе четвериками ржи отмѣнено (ср. выше, замѣтку 2 при ст. 1254) (привед. въ Сборник. доп. пост.).

1264. Въ воскресные и праздничные дни запрещается корчмарямъ, во время отправленія Богослуженія, продавать

вино или пиво, подъ опасеніемъ взысканія одного рубля пятидесяти копѣекъ штрафа.

См. замѣтку 1 при ст. 1229.

1265. Женщины, явно занимающіяся распутствомъ и предающіяся непотребству, равнымъ образомъ и женщины, содѣйствующія распутству, подвергаются наказанію, опредѣленному на сей предметъ въ Уложеніи о Наказаніяхъ.

1) См. замѣтку 1 при ст. 1229.

2) Ср. статьи 998—1000 Уложенія о наказаніяхъ (Свод. Зак., Т. XV). и статьи 43 и 44 Устава о наказаніяхъ, налагаемыхъ Мировыми Судьями (Свод. Зак., тамъ же).

3) Сія статья была измѣнена въ томъ, что упоминаемые въ ней проступки наказываются, смотря по обстоятельствамъ, или на основаніи Уложенія, или на основаніи Устава о наказаніяхъ, налагаемыхъ Мировыми Судьями (привед. въ Сборник. доп. пост. къ Пол. о крест. Эстл. губ., Рев., 1877 г.).

1266. Волостная Полиція наблюдаетъ, чтобы взрослые люди разнаго пола не купались и не мылись въ баняхъ вмѣстѣ, подъ опасеніемъ, въ случаѣ ослушанія, наказанія, опредѣленнаго въ Уложеніи о Наказаніяхъ (ст. 1292).

1) См. замѣтку 1 при ст. 1229.

2) См. замѣтку 1 при ст. 1191.

3) Статья 1292 Уложенія о Наказаніяхъ 15 августа 1845 г. (II П. С. З., 19283) соотвѣтствуетъ статьѣ 1347 I части XV Тома Свода Законовъ (изд. 1857 г.), а сія послѣдняя—статьѣ 43 Устава о наказаніяхъ, налагаемыхъ Мировыми Судьями (Свод. Зак., Т. XV, изд. 1885 г.).

4) Сія статья была измѣнена въ томъ, что наказаніе за означенные въ ней проступки опредѣляются на основаніи статьи 43 Устава о наказаніяхъ, налагаемыхъ Мировыми Судьями (привед. въ Сборник. доп. пост. къ Пол. о крест. Эстл. губ., Рев., 1877 г.).

ГЛАВА IV.

О примѣненіи разнаго рода наказаній.

1267. Въ тѣхъ случаяхъ, когда по настоящему Положенію за какой либо проступокъ не опредѣлено точнаго наказанія, то предоставляется ближайшему усмотрѣнію полицейскихъ мѣстъ, по степени вины и важности проступка, увеличивать, или уменьшать мѣру наказанія, не преступая однако же ни-

когда границъ власти, предоставленной каждому изъ этихъ полицейскихъ учрежденій.

1) Полиція въ Прибалтійскихъ губерніяхъ преобразована (см. замѣтку 1 къ ст. 3).

2) Ср. статьи 24 и 25 (прим.) Положенія 19 Февраля 1866 года (II П. С. З., 43034).

3) Ср. статьи 9—16 Правилъ о производствѣ дѣлъ о проступкахъ въ крестьянскихъ присутственныхъ мѣстахъ 9 Іюля 1889 года (III П. С. З., 6188, Пол. II, А, III).

4) Сія статья измѣнена была въ томъ, что мѣста, коимъ предоставлено опредѣлять взысканія за проступки крестьянъ и уменьшать или увеличивать, въ установленныхъ предѣлахъ, мѣру наказанія, суть: Волостной Судъ и Уѣздная Полиція (ср. замѣтки 1—3 при ст. 690) (привед. въ Сборник. доп. пост. къ Пол. о крест. Эстл. губ., Рев., 1877 г.).

1268. Посему, если какое либо полицейское мѣсто усмотритъ, что учиненный проступокъ заслуживаетъ наказанія, превышающаго данную ему власть, то отсылаетъ виновнаго въ слѣдующее высшее полицейское мѣсто. Такимъ образомъ Волостная и Вотчинная Полиція отсылаютъ виновнаго въ Земскую Полицію, а сія послѣдняя передаетъ его съ надлежащимъ донесеніемъ въ распоряженіе Губернскаго Правленія, для дальнѣйшаго поступленія съ нимъ по законамъ.

1) См. замѣтки 1—4 при ст. 1267.

2) Сія статья была измѣнена въ томъ смыслѣ, что Вотчинная Полиція карательной власти вообще не имѣетъ; Волостной же Судъ, если проступокъ заслуживаетъ наказанія, превышающаго данную ему власть, отсылаетъ виновнаго въ Уѣздную Полицію, а сія послѣдняя, при такихъ же условіяхъ, поступаетъ по правиламъ настоящей (1268) статьи Положенія о крестьянахъ (ср. замѣтки при ст. 1205, 1244, 1246 и 1248) (привед. въ Сборник. доп. пост. къ Пол. о крест. Эстл. губ., Рев., 1877 г.).

1269. Тѣлесному наказанію не могутъ быть подвергаемы: 1) люди слабые и одержимые болѣзнью; 2) беременныя женщины; 3) кормящія грудью матери; 4) дѣвушки, находящіяся въ возрастѣ развитія своего пола; 5) люди, которымъ болѣе шестидесяти лѣтъ отъ роду; 6) занимающіе, или прежде отправлявшіе, упоминаемую въ статьѣ 403, общественную, или судейскую должность въ волостномъ обществѣ; 7) тѣ, кои завѣдываютъ Вотчинною Полиціею, хотя бы и подлежали тѣлесному наказанію, но въ сей должности отъ онаго освобождаются (ст. 662).

Примѣчаніе. Дѣти, моложе пятнадцати лѣтъ, наказываются дѣтскими розгами.

1) См. замѣтки 1 и 4 при ст. 1267.

2) Объ изъятіяхъ отъ тѣлесныхъ наказаній см. замѣтку 2 при ст. 291 и замѣтку 1 при ст. 460.

3) О наложеніи тѣлесныхъ наказаній см. замѣтку 2 при ст. 653.

4) Закономъ 20 Ноября 1866 года (II П. С. З., 43868, ст. 1, 4), въ измѣненіе сей статьи, постановлены слѣдующія правила: „1) Волостные или Мірскіе Суды въ Остзейскихъ губерніяхъ, при наложеніи взысканій за полицейскіе проступки, должны, въ отношеніи къ предѣламъ ихъ власти, руководствоваться общими законами, для всѣхъ прочихъ частей Имперіи существующими. [Общее Положеніе о крестьянахъ 19 Февр. 1861 г. (36657) ст. 102 со вторымъ къ ней примѣчаніемъ, и Уложеніе о Наказаніяхъ 1866 г., приложеніе I къ ст. 30 (§ 2) и приложеніе III къ ст. 88]. 2) при замѣнѣ одного наказанія другимъ, упомянутыя въ предъидущемъ пунктѣ мѣста, должны также руководствоваться общими законами, изложенными въ статьяхъ 82—84 Уложенія о наказаніяхъ 1866 года".

5) Общее Положеніе о крестьянахъ 19 Февраля 1861 года (II П. С. З., 36657) вошло въ Сводъ Законовъ (Т. IX, Особ. Прил. I, Общ. Пол.) примѣчаніе же 2 къ статьѣ 102 сего Положенія перепечатано по Продолженію 1890 года, а Уложеніе о Наказаніяхъ 1866 года (прил. I къ ст. 30, § 2, и прил. III къ ст. 88) соотвѣтствуетъ Уложенію о Наказаніяхъ 1885 года (тамъ же), равно какъ статьи 82—84 Уложенія 1866 года—статьямъ 83 и 84 Уложенія 1885 года.

6) Сія статья была измѣнена въ томъ, что не присуждаются къ тѣлеснымъ наказаніямъ: 1) всѣ лица женскаго пола (въ замѣну п. 2—4 ст. 1269); 2) крестьяне, занимающіе всякія общественныя должности (въ замѣну п. 6 ст. 1269); 3) кончившіе курсъ въ уѣздномъ или высшемъ училищѣ; 4) собственники и арендаторы крестьянскихъ участковъ. (Пункты 1, 5, 7 и примѣчаніе къ сей статьѣ остаются въ своей силѣ). (1866 Окт. 19. инстр. Ген.-Губ. о сост., вѣд. и дѣлопр. Вол. Суд., прилож. къ Эстл. Губ. Вѣд., № 88, § 15, примѣч. 2) (привед. въ Сборник. доп. пост. къ Пол. о крест.).

1270. Обиженный можетъ простить виновному частное удовлетвореніе; но отъ наказанія, для общественнаго удовлетворенія, виновный никогда не освобождается.

1271. Когда въ настоящемъ Положеніи положительно не выражено исключенія, то полицейскій проступокъ изслѣдывается и наказывается Волостною Полиціею того округа, въ предѣлахъ котораго проступокъ учиненъ.

1) См. замѣтки 1—3 при ст. 1267.
2) См. замѣтку 2 при ст. 1268.

1272. Изъ правила, изложеннаго въ предъидущей статьѣ, между прочимъ служитъ исключеніемъ то обстоятельство, когда волостное общество, въ границахъ котораго совершенъ полицейскій проступокъ, само прикосновенно къ оному. Въ такомъ случаѣ проступокъ изслѣдывается и наказывается Земскою Полиціею, или, смотря по обстоятельствамъ предоставляется разбору уголовнаго суда.

1) См. замѣтки 1—3 при ст. 1267.
2) См. замѣтку при ст. 1215.

1273. Случаи, въ настоящемъ Положеніи не указанные, или же съ точностію не опредѣленные, разбираются на основаніи общихъ полицейскихъ законовъ.

1274. Денежный штрафъ по цѣнѣ получетверика ржи, равняется тѣлесному наказанію въ двѣнадцать ударовъ розгами; равномѣрно суточное содержаніе подъ арестомъ почитается соотвѣтствующимъ тѣлесному наказанію въ двадцать пять ударовъ розгами.

1) Объ изъятіяхъ отъ тѣлесныхъ наказаній см. замѣтку 2 при ст. 291 и замѣтку 1 при ст. 460.

2) О наложеніи тѣлесныхъ наказаній см. замѣтку 2 при ст. 653.

3) Закономъ 20 Ноября 1866 года (II П. С. З., 43868), постановлено слѣдующее правило: „при замѣнѣ одного наказанія другимъ, Волостные или Мірскіе Суды въ Остзейскихъ губерніяхъ должны также руководствоваться общими законами, изложенными въ статьяхъ 82—84 Уложенія о Наказаніяхъ 1866 года".

4) Уложеніе о Наказаніяхъ 1866 года (ст. 82—84) соотвѣтствуетъ Уложенію о Наказаніяхъ 1885 года (ст. 83 и 84), причемъ въ семъ послѣднемъ статья 82 показана отмѣненною.

5) Сія статья была измѣнена въ томъ, что оштрафованіе четвериками ржи отмѣнено (см. замѣтку 4 при ст. 1206). Одинъ день ареста почитается соотвѣтствующимъ тѣлесному наказанію въ десять ударовъ розгами, а одинъ ударъ двадцати коп. (привед. въ Сборник. доп. пост. къ Пол. о крест. Эстл. губ., Рев., 1877 г.).

КНИГА ЧЕТВЕРТАЯ.

О крестьянскихъ школахъ, Коммисіи крестьянскихъ дѣлъ и о Земледѣльческой Коммисіи.

ГЛАВА I.

О крестьянскихъ школахъ.

1275. Волостныя общества, заключающія въ себѣ болѣе трехъ сотъ душъ обоего пола, учреждаютъ и содержатъ на свой счетъ одну школу; общества съ меньшимъ числомъ народонаселенія соединяются для этой цѣли съ другими.

1) Сельскія народныя школы и учительскія семинаріи Эстляндской губерніи образованы на основаніи правилъ, изложенныхъ въ Сводѣ Уставовъ ученыхъ учрежденій и учебныхъ заведеній вѣдомства Министерства Народнаго Просвѣщенія (ср. Свод. Зак., Т. XI, Ч. I, Уст. уч. завед., ст. 59, 60, 2251 и прим. 3 (по Прод. 1895 г.), 2534—2542, 3569, 3570, 3576—3582, 3625—3635).

2) Высочайше утвержденныя 14 Мая 1886 года, (III П. С. З., 3693) Правила о мѣрахъ къ огражденію Православныхъ крестьянъ въ Прибалтійскихъ губерніяхъ отъ взысканія повинностей въ пользу Евангелическо-Лютеранской церкви изложены ниже въ Части V сего Сборника (Кн. V).

1276. Для образованія способныхъ школьныхъ учителей, учреждаются дворянствомъ двѣ учительскія семинаріи: одна для уѣздовъ Гарріенскаго и Викскаго, другая для уѣздовъ Ервенскаго и Вирляндскаго.

См. замѣтку 1 при ст. 1275.

1277. Образованные въ этихъ семинаріяхъ школьные учители обязаны по выпускѣ прослужить въ своемъ обществѣ двѣнадцать лѣтъ въ званіи школьныхъ учителей. Такимъ образомъ выпущеннымъ изъ семинаріи предоставляется право на занятіе учительскихъ должностей, а Правленіе крестьянскихъ школъ наблюдаетъ за дѣйствительнымъ опредѣленіемъ ихъ на эти мѣста.

См. замѣтку 1 при ст. 1275.

1278. Независимо отъ прямой обязанности означенныхъ школьныхъ учителей, имъ предоставляется право занимать въ своихъ обществахъ удобосоединяемыя съ званіемъ учителя волостныя должности, но имъ запрещается вступать въ теченіе условленныхъ двѣнадцати лѣтъ, въ частную какую-либо службу къ помѣщику.

См. замѣтку 1 при ст. 1275.

1279. Издержки на учрежденіе и содержаніе двухъ семинарій, а равно на жалованье состоящимъ при нихъ преподавателямъ и служителямъ, производятся на счетъ дворянства, которое въ послѣдствіе времени обязано составить окончательное положеніе о спеціальномъ устройствѣ какъ семинарій, такъ и вообще всѣхъ крестьянскихъ школъ въ губерніи и представить это положеніе установленнымъ порядкомъ на утвержденіе правительства.

1) См. замѣтку 1 при ст. 1275.

2) Сія статья была измѣнена въ томъ смыслѣ, что издержки и содержаніе двухъ семинарій, а равно и жалованье состоящимъ при нихъ преподавателямъ и служителямъ производятся на счетъ дворянства (привед. въ Сборник. доп пост. къ Пол. о крест. Эстл. губ., Рев., 1877 г.).

1280. Надзоръ надъ этими школами и принятіе нужныхъ мѣръ къ совершенствованію оныхъ ввѣряется Высшей Комиссіи крестьянскихъ школъ (Ober-Schul-Commission), состоящей, подъ предсѣдательствомъ Губернскаго Предводителя дворянства,

изъ четырехъ Главныхъ Церковныхъ Попечителей, Свѣтскихъ Засѣдателей Главныхъ Церковныхъ Попечительствъ и Генералъ-Суперинтендента, а Секретарю дворянства поручается веденіе протокола.

См. замѣтку 1 при ст. 1275.

1281. Высшая Коммисія крестьянскихъ школъ наблюдаетъ: 1) за учрежденіемъ, ревизіей и улучшеніемъ волостныхъ школъ и учительскихъ семинарій, также за испытаніемъ и опредѣленіемъ учителей и производствомъ жалованья симъ послѣднимъ; 2) вводитъ въ употребленіе, по совѣщанію съ Эстляндскою Провинціальною Консисторіей, потребныя школьныя книги; 3) окончательно рѣшаетъ вопросы и жалобы, возникшіе по дѣламъ подчиненныхъ ей школъ; 4) обращается съ представленіями по дѣламъ крестьянскихъ школъ, по мѣрѣ надобности, или непосредственно къ Ландтагу, или къ Дворянскому Комитету; 5) о дѣйствіяхъ своихъ, Коммисія ежегодно представляетъ отчетъ высшему начальству.

1) См. замѣтку 1 при ст. 1275.

2) Высочайшимъ повелѣніемъ 29 Іюля 1847 года (II П. С. З., 21450) постановлено: „Евангелическо-Лютеранскія Консисторіи, вмѣсто Провинціальныхъ, именовать только названіемъ той мѣстности, гдѣ оныя находятся“.

1282. Для содѣйствія къ улучшенію волостныхъ школъ и усиленія мѣстнаго надзора за оными, Церковный Конвентъ каждаго прихода избираетъ изъ своей среды помѣщика, коему поставляется въ обязанность: 1) приводить въ дѣйствительное исполненіе распоряженія Высшей Коммисіи крестьянскихъ школъ; 2) представлять въ Коммисію всѣ требуемыя ею донесенія и объясненія, и 3) ревизовать волостныя школы прихода; причемъ не ограничиваются впрочемъ нисколько нынѣшнія обязанности мѣстнаго Пастора въ этомъ отношеніи.

См. замѣтку 1 при ст. 1275.

ГЛАВА II.

О коммисіи крестьянскихъ дѣлъ.

1283. Вмѣсто существовавшей доселѣ Коммисіи для введенія Положенія 1816 года объ Эстляндскихъ крестьянахъ, учреждается Коммисія крестьянскихъ дѣлъ, обязанная исключи-

тельно заниматься надзоромъ за точнымъ исполненіемъ постановленій, заключающихся въ настоящемъ Крестьянскомъ Положеніи.

Закономъ 17 Апрѣля 1893 года (собр. узак., 619), мн. Гос. Сов., IX постановлено: „содержащіяся въ мѣстныхъ Положеніяхъ о крестьянахъ Прибалтійскихъ губерній и въ дополнительныхъ къ симъ Положеніямъ узаконеніяхъ постановленія о Коммисіяхъ крестьянскихъ дѣлъ—отмѣнить". Ср. ниже Часть V сего Сборника (Кн. V).

1284. Коммисія находится подъ непосредственнымъ вѣдѣніемъ Генералъ-Губернатора, который въ потребныхъ случаяхъ входитъ съ представленіемъ въ Министерство Внутреннихъ Дѣлъ.

1) См. замѣтку при ст. 1283.

2) Должность Прибалтійскаго Генералъ-Губернатора упразднена (см. замѣтку 4 при ст. 49).

3) Въ Сенатскомъ указѣ 28 Апрѣля 1876 года (II. П. С. З., 55871, ст. 6) изображено: „непосредственный надзоръ за Губернскими Коммисіями крестьянскихъ дѣлъ (Эстл. Крест. Пол., ст. 1284) переходитъ къ Министру Внутреннихъ Дѣлъ".

1285. Коммисія состоитъ, подъ предсѣдательствомъ Гражданскаго Губернатора, изъ: Вице-Губернатора, двухъ Совѣтниковъ Губернскаго Правленія, Эстляндскаго Окружнаго Начальника Государственныхъ Имуществъ, который впрочемъ присутствуетъ только по дѣламъ, касающимся казенныхъ крестьянъ, и четырехъ членовъ, избранныхъ дворянствомъ. Канцелярію составляютъ секретарь и прочіе чиновники по утвержденному штату (см. прил. подъ лит. М).

1) См. замѣтку при ст. 1283.

2) По Высочайшему повелѣнію 23 Января 1859 года (II П. С. З., 1862 года, 34081 а) сія статья подлежитъ измѣненію въ слѣдующемъ видѣ: „Коммисія состоитъ, подъ предсѣдательствомъ Гражданскаго Губернатора, изъ: Губернскаго Предводителя дворянства, одного Совѣтника Губернскаго Правленія, Эстляндскаго Окружнаго Начальника Государственныхъ Имуществъ, который присутствуетъ только по дѣламъ, касающимся казенныхъ крестьянъ, и двухъ членовъ, избранныхъ дворянствомъ".

3) Всѣмъ Начальникамъ губерній присвоенъ общій титулъ Губернатора (см. замѣтку 3 при ст. 335).

4) Закономъ 23 Декабря 1869 года (II П. С. З., 47826) должность Окружнаго Начальника Государственныхъ Имуществъ упразднена.

5) По Высочайшему повелѣнію 13 марта 1859 года (II П. С. З., 34239 въ дополненіе къ статьѣ 1285, измѣненной на основаніи Высочайше утвержденныхъ 23 Января 1859 года и въ то же время предложенныхъ Правительствующему Сенату для свѣдѣнія, дополнительныхъ къ Положенію о крестьянахъ правилъ, предоставлено Начальнику Эстляндской губерніи право назначать, по его усмотрѣнію въ мѣстную Коммисію крестьянскихъ дѣлъ: или Ревизора вѣдомства Государственныхъ Имуществъ изъ лѣсныхъ офицеровъ, оставляемаго

для завѣдыванія остающимися въ Эстляндской губерніи двумя казенными имѣніями, состоящими въ пользованіи Ревельскаго и Нарвскаго Комендантовъ, и тамошними лѣсами, или Ассесора Губернскаго Правленія (должность Ассесора Губернскаго Правленія упразднена; ср. Свод. Зак., Т. II, Обр. Учр. Губ., ст. 442).

6) Именнымъ Высочайшимъ указомъ 10 Іюля 1886 года (III П. С. З., 3869), постановлено: „признавъ нужнымъ преобразованную согласно временнымъ правиламъ 23 Января 1859 года Эстляндскую Коммисію крестьянскихъ дѣлъ возстановить въ прежнемъ составѣ, повелѣваемъ: образовать сію Коммисію по указанію статей 1285, 1286 и 1289, Высочайше утвержденнаго 5 Іюля 1856 года Положенія о крестьянахъ Эстляндской губерніи".

1286. Когда Губернаторъ, по какимъ либо законнымъ причинамъ, не можетъ самъ предсѣдательствовать въ Коммисіи, то мѣсто его заступаетъ то лицо, которое, на основаніи постановленій, исправляетъ его должность по губерніи.

1) См. замѣтку при ст. 1283.

2) По Высочайшему повелѣнію 23 Января 1859 года (II П. С. З. 1862 г., 34081 а) сія статья подлежитъ измѣненію въ слѣдующемъ видѣ: „когда Губернаторъ, по какимъ либо законнымъ причинамъ, не можетъ самъ предсѣдательствовать въ Коммисіи, то мѣсто его замѣняетъ Губернскій Предводитель дворянства".

3) См. замѣтку 5 при ст. 1285.

1287. Дворянскіе члены Коммисіи крестьянскихъ дѣлъ и ихъ кандидаты выбираются на три года, на обыкновенномъ Ландтагѣ дворянства и приводятся къ присягѣ въ Оберъ-Ландгерихтѣ.

1) См. замѣтку при ст. 1283.

2) Эстляндскій Оберъ-Ландгерихтъ упраздненъ (см. замѣтку при ст. 211).

1288. Къ выбору членовъ Коммисіи крестьянскихъ дѣлъ приступаютъ на Ландтагѣ тотчасъ послѣ избранія Уѣздныхъ Депутатовъ. Каждый уѣздъ представляетъ двухъ кандидатовъ изъ дворянъ помѣщиковъ, изъ которыхъ Ландратская Коллегія избираетъ для каждаго уѣзда одного члена. Выборъ ближайшихъ кандидатовъ (Substitut) производится на томъ же основаніи.

См. замѣтку при ст. 1283.

1289. Секретарь опредѣляется постановленіемъ Коммисіи; выборъ же и опредѣленіе прочихъ канцелярскихъ чиновниковъ зависитъ отъ Предсѣдателя. Содержаніе канцеляріи опредѣляется приложеннымъ къ сему Положенію штатомъ (см. Прил. подъ лит. М).

1) См. замѣтку при ст. 1283.

2) По Высочайшему повелѣнію 23 Января 1859 года (II П. С. З. 1862 года, 34081 а) сія статья подлежитъ измѣненію въ слѣдую-

щемъ видѣ: „секретарь опредѣляется по выбору дворянства; выборъ же и опредѣленіе прочихъ канцелярскихъ чиновниковъ зависитъ отъ Предсѣдателя. Содержаніе канцеляріи опредѣляется приложеннымъ къ Положенію о крестьянахъ штатомъ (см. прил. подъ лит. N)".

3) См. замѣтку 5 при ст. 1285.

1290. Комиссія крестьянскихъ дѣлъ наблюдаетъ, чтобы крестьянское сословіе, на основаніи постановленій сего Положенія, дѣйствительно пользовалось предоставленными ему правами и выгодами. Она употребляетъ данную ей власть къ огражденію также правъ помѣщиковъ и къ охраненію вообще по взаимнымъ ихъ отношеніямъ съ крестьянами спокойствія и порядка.

См. замѣтку при ст. 1283.

1291. По этому къ обязанностямъ Комиссіи относятся: 1) обнародованіе настоящаго Положенія на туземномъ простонародномъ языкѣ, съ приличнымъ подробнымъ и цѣли своей соотвѣтствующимъ наставленіемъ; 2) принятіе мѣръ къ приведенію въ исполненіе заключающихся въ настоящемъ Положеніи узаконеній, когда по силѣ этого Положенія содѣйствіе Комиссіи окажется для того необходимымъ; 3) истребованіе отъ присутственныхъ мѣстъ исполнительныхъ донесеній; 4) понужденіе нерадивыхъ къ исполненію предписаній и постановленій; приведеніе непослушныхъ къ повиновенію и устраненіе всякихъ могущихъ встрѣтиться препятствій.

См. замѣтку при ст. 1283.

1292. Какъ въ обязанность Комиссіи входитъ надзоръ за приведеніемъ въ надлежащее и точное исполненіе постановленій настоящаго Положенія, то она прилагаетъ особенное стараніе не только вникать въ дѣйствительный смыслъ Положенія, но и предотвращать, чрезъ надлежащія публикаціи и объявленія, всякія, могущія встрѣтиться въ ономъ недоразумѣнія. Впрочемъ публикаціи эти всегда должны быть согласны съ Положеніемъ, поясняя только, какъ выше сказано, настоящій смыслъ онаго, въ случаѣ встрѣченныхъ въ немъ недоразумѣній.

См. замѣтку при ст. 1283.

1293. При приведеніи въ дѣйствіе настоящаго Положенія, когда окажется, паче чаянія, что нѣкоторыя статьи онаго сопряжены съ существенною невыгодою для крестьянъ, или помѣщиковъ, и Комиссія убѣдится въ необходимости испросить у высшаго начальства разрѣшенія на измѣненіе этихъ статей, то она, пріостанавливая дальнѣйшее исполненіе по онымъ, и наблюдая содержащіяся въ 1295 и 1308 статьяхъ правила, представляетъ

о томъ чрезъ Генералъ-Губернатора, въ Министерство Внутреннихъ Дѣлъ и ожидаетъ разрѣшенія. Измѣненіе статей не можетъ однако же касаться до главныхъ основаній настоящаго Положенія, какъ напр. до выдѣла помѣщиками крестьянской арендной земли; до полюбовнаго и добровольнаго заключенія арендныхъ контрактовъ, до учрежденій присутственныхъ мѣстъ, и т. п.

1) См. замѣтку при ст. 1283.
2) См. замѣтку 2 при ст. 1284.

1294. Предсѣдатель Коммисіи вправѣ пріостановить исполненіе принятаго по большинству голосовъ рѣшенія, если оно противно его мнѣнію. Онъ представляетъ о томъ Генералъ-Губернатору, который по своему усмотрѣнію, или предписываетъ вторичный пересмотръ дѣла, послѣ чего заключеніе приводится въ исполненіе безъ всякой дальнѣйшей остановки, или Генералъ-Губернаторъ представляетъ о спорномъ предметѣ Министру Внутреннихъ Дѣлъ для дальнѣйшаго рѣшенія онаго. Въ такомъ случаѣ члены Коммисіи, избранные отъ дворянства, вправѣ увѣдомлять Губернскаго Предводителя дворянства о пріостановленномъ Предсѣдателемъ исполненіи рѣшенія, принятаго большинствомъ голосовъ. Съ своей стороны, Предводитель дворянства, не упуская времени, входитъ о томъ съ представленіемъ къ Генералъ-Губернатору.

1) См. замѣтку при ст. 1283.
2) По Высочайшему повелѣнію 23 Января 1859 года (II П. С. З. 1862 года, 34081 а) сія статья подлежитъ измѣненію въ слѣдующемъ видѣ: „предсѣдатель Коммисіи вправѣ пріостановить исполненіе принятаго по большинству голосовъ рѣшенія, если оно противно его мнѣнію. Онъ представляетъ о томъ Генералъ-Губернатору, который, по своему усмотрѣнію, или предписываетъ вторичный пересмотръ дѣла, послѣ чего заключеніе приводится въ исполненіе безъ всякой дальнѣйшей остановки, или Генералъ-Губернаторъ представляетъ о спорномъ предметѣ Министру Внутреннихъ Дѣлъ для дальнѣйшаго рѣшенія онаго“.
3) См. замѣтку 2 при ст. 1284.
4) Въ Сенатскомъ указѣ 28 Апрѣля 1876 года (II П. С. З., 55871, ст. 7) изображено: „въ предусмотрѣнномъ статьею 1294 Эстляндскаго Крестьянскаго Положенія случаѣ пріостановленія Предсѣдателемъ Эстляндской Коммисіи крестьянскихъ дѣлъ рѣшеній, состоявшихся по большинству голосовъ, Начальникъ губерніи имѣетъ представлять о спорномъ предметѣ, со своимъ заключеніемъ, Министру Внутреннихъ Дѣлъ, къ которому поступаютъ донесенія о семъ же отъ Губернскаго Предводителя дворянства и отъ котораго зависѣть будетъ дать дѣлу разрѣшеніе или предписать вторичный пересмотръ онаго, согласно вышеупомянутой статьѣ Крестьянскаго Положенія“.

*

1295. Ежели Коммисія при исполненіи новаго Положенія встрѣтитъ затрудненіе, или противорѣчіе съ дѣйствующими нынѣ узаконеніями, то представляетъ о томъ Генералъ-Губернатору, который немедленно входитъ съ представленіемъ объ этомъ въ Министерство Внутреннихъ Дѣлъ, съ препровожденіемъ и самаго представленія Коммисіи, и по полученіи на оное рѣшенія, приводитъ, чрезъ Коммисію, въ надлежащее исполненіе.

1) См. замѣтку при ст. 1283.
2) См. замѣтку 2 при ст. 1284.

1296. Во всѣхъ тѣхъ случаяхъ, гдѣ существующими узаконеніями не предоставлено особеннаго по дѣламъ гражданскимъ хода, присутственныя мѣста Эстляндской губерніи, исполнительную власть имѣющія, должны безпрекословно исполнять требованія Коммисіи (Лифл. Полож., § 1198).

1) См. замѣтку при ст. 1283.
2) § 1198 Лифляндскаго Крестьянскаго Положенія 9 Іюля 1849 года (II П. С. З., 23385) соотвѣтствуетъ статьѣ 1124 Положенія о Лифляндскихъ крестьянахъ 13 Ноября 1860 года (II П. С. З., 36312).

1297. Коммисія вслѣдъ за открытіемъ своимъ назначаетъ опредѣленные дни для засѣданія, а въ чрезвычайныхъ и не терпящихъ отлагательства случаяхъ собирается, по особеннымъ приглашеніямъ Предсѣдателя, или заступающаго его мѣсто.

См. замѣтку при ст. 1283.

Производство дѣлъ въ Коммисіи.

1298. Для дѣйствительности опредѣленій и рѣшеній Коммисіи, требуется, чтобы присутствіе ея кромѣ Предсѣдателя состояло по крайней мѣрѣ изъ пяти членовъ. Въ случаяхъ же, опредѣленныхъ въ статьяхъ 1293—1295, требуется полное присутствіе Коммисіи.

1) См. замѣтку при ст. 1283.
2) По Высочайшему повелѣнію 23 Января 1859 года (II П. С. З. 1862 г., 34081 а) сія статья подлежитъ измѣненію въ слѣдующемъ видѣ: „для дѣйствительности опредѣленій и рѣшеній Коммисіи, требуется, чтобы присутствіе ея, кромѣ Предсѣдателя, состояло по крайней мѣрѣ изъ трехъ членовъ. Въ случаяхъ же, опредѣленныхъ въ статьяхъ 1293—1295, требуется полное присутствіе Коммисіи".

1299. Членъ Коммисіи, который по какому либо уважительному препятствію не можетъ прибыть въ обыкновенное или

чрезвычайное собраніе Коммисіи, обязывается, тотчасъ же по полученіи приглашенія, извѣстить Гражданскаго Губернатора о причинѣ своего отсутствія, и въ то-же самое время, если онъ одинъ изъ членовъ, избранныхъ дворянствомъ, пригласить своего субститута, занять на этотъ разъ его мѣсто въ Коммисіи.

1) См. замѣтку при ст. 1283.
2) См. замѣтку 3 при ст. 1285.

1300. Всѣ входящія на имя Коммисіи бумаги вскрываются Предсѣдателемъ, или заступающимъ его мѣсто, и сдаются въ Канцелярію Коммисіи, для внесенія въ настольный реестръ и приготовленія доклада.

См. замѣтку при ст. 1283.

1301. Секретарь составляетъ изъ входящихъ бумагъ записки, подъ собственною отвѣтственностію за вѣрность и полноту ихъ. Впрочемъ каждый изъ членовъ Коммисіи, для изложенія своего мнѣнія, вправѣ требовать подлинныя бумаги.

См. замѣтку при ст. 1283.

1302. При поступленіи къ слушанію, наблюдается очередь по порядку занесенія ихъ въ настольный реестръ. Если Предсѣдатель предложитъ къ рѣшенію дѣло не въ очередь, то при этомъ въ журналѣ отмѣчается причина отступленія отъ общаго правила. Высочайшія повелѣнія, указы Правительствующаго Сената и вообще всѣ бумаги особенной важности, поступаютъ къ слушанію не въ очередь и не по обыкновенному порядку занесенія бумагъ въ настольный реестръ.

См. замѣтку при ст. 1283.

1303. Въ Канцеляріи ведется докладной журналъ входящимъ и исходящимъ бумагамъ, долженствующимъ присутствію дѣламъ и послѣдовавшимъ по нимъ заключеніямъ Коммисіи. Резолюціи отмѣчаются однимъ изъ членовъ и подписываются секретаремъ.

См. замѣтку при ст. 1283.

1304. О заключеніи Коммисіи по каждому дѣлу составляется Секретаремъ, или однимъ изъ членовъ особый подробный протоколъ, который прилагается къ дѣлу и подписывается Предсѣдателемъ и всѣми находящимися налицо членами, бывшими одного мнѣнія; тѣ, которые были съ этимъ не согласны, подаютъ свое мнѣніе особо, изъясняя въ ономъ причины несогласія съ общимъ рѣшеніемъ.

См. замѣтку при ст. 1283.

1305. Всѣ исходящія изъ Коммисіи бумаги подписываются Предсѣдателемъ или заступающимъ его мѣсто, скрѣпляются Секретаремъ и вносятся въ журналъ исходящихъ бумагъ.

См. замѣтку при ст. 1283.

1306. Въ Коммисіи дѣла производятся на нѣмецкомъ языкѣ; но отчеты, восходящіе на Высочайшее воззрѣніе, равномѣрно сношенія съ другими губерніями Имперіи, кромѣ Лифляндской и Курляндской, должны быть писаны по русски.

1) См. замѣтку при ст. 1283.
2) Правила о производствѣ дѣлъ и веденіе переписки въ Прибалтійскихъ губерніяхъ изложены въ общемъ Учрежденіи Губернскомъ (см. замѣтку 3 при ст. 430).

1307. Предсѣдатель отбираетъ мнѣніе членовъ, которые подаютъ голоса, въ слѣдующемъ порядкѣ: 1) члены со стороны дворянства; 2) Окружный Начальникъ Государственныхъ Имуществъ, въ случаяхъ, когда онъ присутствуетъ (см. ст. 1285); 3) Совѣтники Губернскаго Правленія; 4) Вице-Губернаторъ и наконецъ Предсѣдатель. Дѣла рѣшаются по большинству голосовъ. При равенствѣ голосовъ, голосъ Предсѣдателя рѣшаетъ дѣло. Секретарь можетъ особо внести въ протоколъ объясненіе, если заключеніе членовъ Коммисіи несогласно съ существомъ дѣла и законами.

1) См. замѣтку при ст. 1283.
2) См. замѣтку 4 при ст. 1285.

1308. Постановленіе, въ настоящемъ Положеніи заключающееся, можетъ быть исполненіемъ пріостановлено, когда на таковое пріостановленіе имѣется большинство голосовъ и когда исполнены правила, содержащіяся въ статьѣ 1293.

См. замѣтку при ст. 1283.

1309. Когда окажется нужнымъ личное, гдѣ либо, содѣйствіе Коммисіи, то Предсѣдатель или заступающій его мѣсто вправѣ отрядить для того двухъ членовъ Коммисіи, изъ которыхъ одинъ, всегда долженъ быть изъ членовъ, избранныхъ дворянствомъ.

См. замѣтку при ст. 1283.

1310. Коммисія въ началѣ каждаго экономическаго года представляетъ Государю Императору отчетъ въ исполненіи возложенныхъ на нее обязанностей. Въ томъ отчетѣ излагаются: 1) происшедшія въ теченіе года перемѣны въ личномъ составѣ

Коммисіи; 2) постепенное развитіе сопряженныхъ съ настоящимъ Положеніемъ новыхъ учрежденій; краткій очеркъ перемѣнъ, происшедшихъ въ крестьянскомъ сословіи, и всѣ особенныя обстоятельства, сопровождавшія эти перемѣны; 3) краткое изложеніе дѣлъ и собственныхъ распоряженій Коммисіи съ указаніемъ обстоятельствъ, по которымъ они возникли и съ объясненіемъ примѣчательныхъ послѣдствій, отъ того происшедшихъ.

См. замѣтку при ст. 1283.

1311. Дворянству Эстляндской губерніи предоставляется право испрашивать перемѣнъ и дополненій, по опыту признаваемыхъ полезными и нужными и не противорѣчащихъ основнымъ началамъ крестьянскихъ учрежденій, и представлять о нихъ на Высочайшее усмотрѣніе.

См. замѣтку при ст. 1283.

ГЛАВА III.

О земледѣльческой Коммисіи.

1312. Независимо отъ Коммисіи крестьянскихъ дѣлъ, дворянство учреждаетъ Земледѣльческую Коммисію.

По Высочайшему повелѣнію 23 Января 1859 года (II П. С. З. 1862 г., 34081 а) сія статья подлежитъ измѣненію въ слѣдующемъ видѣ: „дворянство учреждаетъ Земледѣльческую Коммисію“.

1313. Эта Коммисія состоитъ подъ предсѣдательствомъ Губернскаго Предводителя дворянства, изъ четырехъ членовъ, избранныхъ дворянствомъ и засѣдающихъ въ Коммисіи крестьянскихъ дѣлъ.

По Высочайшему повелѣнію 23 Января 1859 года (II П. С. З. 1862 г., 34081 а) сія статья подлежитъ измѣненію въ слѣдующемъ видѣ: «эта Коммисія состоитъ подъ предсѣдательствомъ Губернскаго Предводителя дворянства, изъ четырехъ членовъ, избранныхъ дворянствомъ.»

1314. Къ обязанностямъ Коммисіи относятся: надзоръ за развитіемъ новыхъ крестьянскихъ отношеній, собираніе и обработываніе свѣдѣній объ изслѣдованіяхъ и наблюденіяхъ, сдѣланныхъ по этому предмету какъ въ Эстляндіи, такъ и въ другихъ мѣстахъ, состоящихъ съ ней въ одинаковомъ положеніи, и представленіе Дворянскому Комитету или Ландтагу предположеній

Комиссіи къ лучшему устройству и успѣшнѣйшему развитію вообще земледѣльческихъ отношеній въ Эстляндіи.

1815. Дальнѣйшее развитіе Устава Земледѣльческой Комиссіи предоставляется ей самой съ представленіемъ его установленнымъ порядкомъ на утвержденіе правительства.

II.

Дополнительныя къ Положенію объ Эстляндскихъ крестьянахъ Особыя Правила для водворенныхъ въ Эстляндской губерніи Шведскихъ крестьянъ.

Положеніе о крестьянахъ Эстляндской губерніи имѣетъ силу закона и для Шведскихъ крестьянъ, поселенныхъ на островахъ Вормсѣ, Большомъ и Маломъ Рогѣ, также въ Нукскомъ приходѣ съ островомъ Оденсгольмомъ, но въ такой мѣрѣ, которая бы нисколько не нарушала ихъ привилегій и не стѣсняла дарованной имъ вольности, а потому, согласно съ привилегіями сими, установляются въ Положеніи о крестьянахъ Эстляндской губерніи, относительно Шведскихъ крестьянъ, слѣдующія измѣненія:

А. *Въ отношеніи ко всѣмъ вообще Шведамъ, поселеннымъ на островахъ Вормсѣ, Большомъ и Маломъ Рогѣ, также въ Нукскомъ приходѣ съ островомъ Оденсгольмомъ.*

Къ статьѣ 322. Каждый Шведскаго происхожденія крестьянинъ, какъ хозяинъ, или какъ отецъ семейства, вправѣ отпускать членовъ своего семейства, или своего двора, въ другіе деревни и города въ услуженіе, или въ науку какому либо ремеслу. Но онъ обязанъ предварительно извѣстить о томъ вотчинное управленіе помѣстья, которое предоставляетъ Волостнымъ Старшинамъ разсмотрѣть, можетъ ли сказанное лицо быть уволено безъ вреда и ослабленія рабочей силы крестьянскаго двора.

1) Полиція въ Прибалтійскихъ губерніяхъ преобразована (см. замѣтку 1 при ст. 3).

2) Ср. § 20 (к) Положенія 19 Февраля 1866 года (II П. С. З., 43034).

3) Вторая часть дополненія къ статьѣ 322 замѣнена § 20 (к) Положенія о волостномъ общественномъ управленіи 19 Февраля 1866 года (привед. въ Сборник. доп. пост. къ Пол. о крест. Эстл. губ. Рев., 1877 г.).

Изложенное *въ статьѣ 337* ограниченіе права переселенія не распространяется на Шведскихъ крестьянъ.

1) См. замѣтку 1 при ст. 337.

2) Дополнительное постановленіе къ статьѣ 337 замѣнено §§ 9—17 Правилъ 9 Іюля 1863 года объ увольненіи во̀ временныя отлучки и о перечисленіи крестьянъ (II П С. З., 39849) (привед. въ Сборник. доп. пост. къ Пол. о крест. Эстл. губ., Рев., 1877 г.).

Къ статьѣ 370. Въ мірскихъ обществахъ Шведовъ, Сельскій Старшина называется Ленсманъ (Lehnsmann).

См. замѣтку при ст. 370.

Къ статьѣ 372. Избранный для общества всего имѣнія Волостной Старшина имѣетъ названіе Гуфвудъ Ленсманъ (Huffud Lehnsmann).

См. замѣтку при ст. 370.

Къ статьѣ 733. Для приходовъ Нукскаго и Ворискаго учрежденъ въ 1852 году одинъ общій Мірской Приходскій Судъ, въ которомъ присутствуютъ два Засѣдателя, избранные изъ Шведовъ, и одинъ Засѣдатель изъ Эстовъ тѣхъ же приходовъ. Изъ Шведовъ избирается одинъ изъ прихода Ворискаго, а другой изъ прихода Нукскаго. Острова Большой и Малый Роге подвѣдомственны Суду прихода Матіаса (Mathias).

1) Мірской Приходскій Судъ упраздненъ (см. замѣтку 4 при ст. 24).
2) См. замѣтку 2 при ст. 733.

Къ статьѣ 740. Въ Мірскомъ Приходскомъ Судѣ для соединенныхъ приходовъ Ворискаго и Нукскаго, протоколы ведутся попеременно Пасторами обоихъ приходовъ.

См. замѣтки 1 и 2 при доп. къ ст. 733.

Къ статьѣ 761. Въ Приходскомъ Судѣ для соединенныхъ приходовъ Ворискаго и Нукскаго, въ случаѣ равенства голосовъ, рѣшаетъ голосъ Предсѣдателя.

См. замѣтки 1 и 2 при доп. къ ст. 733.

Къ статьѣ 762. Въ Приходскомъ Судѣ, для соединенныхъ приходовъ Ворискаго и Нукскаго, дѣла производятся сообразно національности тяжущихся сторонъ, или на шведскомъ языкѣ, или на эстонскомъ; тоже самое наблюдается и при веденіи протокола.

1) См. замѣтки 1 и 2 при доп. къ ст. 733.
2) Правила о производствѣ дѣлъ и веденіи переписки въ Прибалтійскихъ губерніяхъ изложены въ общемъ Учрежденіи Губернскомъ (см. замѣтку 2 при ст. 430).

Къ статьѣ 772. Въ Викскій Уѣздный Судъ избираются, сверхъ двухъ Эстонскихъ крестьянскихъ Засѣдателей, еще два Шведскіе; одинъ изъ прихода Ворискаго, а другой изъ прихода Нукскаго. При избраніи Шведскихъ Засѣдателей обращается вниманіе на то, чтобы они знали нѣмецкій или эстонскій языкъ.

1) Уѣздный Судъ упраздненъ (см. замѣтку 3 къ ст. 388).

2) Закономъ 8 Мая 1861 года (II П. С. З., 36989) въ поясненіе дополнительнаго правила къ сей статьѣ постановлено было: „каждое изъ населенныхъ Шведскими крестьянами волостныхъ обществъ Нукскаго и Вормскаго приходовъ избираетъ изъ числа членовъ своихъ, соединяющихъ въ себѣ условія, опредѣленныя закономъ для занятія должности Засѣдателя Уѣзднаго Суда, по одному кандидату. Изъ числа сихъ кандидатовъ избираются два Шведскіе Засѣдателя Викскаго Уѣзднаго Суда, порядкомъ, указаннымъ въ статьѣ 773 Крестьянскаго Положенія".

3) См. замѣтку 2 при доп. къ ст. 762.

Къ статьѣ 780. Шведскіе Засѣдатели въ Уѣздномъ Судѣ получаютъ отъ своихъ обществъ годоваго жалованья пять четвертей ржи, или деньгами, по цѣнѣ оныхъ.

См. замѣтку 1 при доп. къ ст. 762.

Къ статьѣ 790. Викскій Уѣздный Судъ, во время юридикъ, назначаетъ особенные дни для производства дѣлъ Шведовъ. Во время такихъ засѣданій присутствуютъ лишь Шведскіе Засѣдатели, безъ участія Эстонскихъ. Но если только одна изъ тяжущихся сторонъ будетъ принадлежать Шведскому народонаселенію, тогда вмѣсто одного Эстонскаго Засѣдателя присутствуетъ одинъ Шведскій.

См. замѣтку 1 при доп. къ ст. 762.

Б. *Въ отношеніи къ Шведамъ, поселеннымъ на островахъ Вормсѣ и Маломъ Рогѣ, также въ Нукскомъ приходѣ съ островомъ Оденсгольмомъ.*

Къ статьѣ 63. До воспослѣдованія, между помѣщиками и поселенными на островахъ Вормсѣ и Маломъ Рогѣ, также въ Нукскомъ приходѣ съ островомъ Оденсгольмомъ, Шведскими крестьянами, добровольнаго законнаго договора о количествѣ отбываемыхъ послѣдними повинностей,—должна оставаться въ полной силѣ та норма повинностей, которая опредѣлена грамотою Королевы Христины 20 Ноября 1650 года, и преимущественно крестьяне не должны быть обременяемы работными днями свыше мѣры, опредѣленной сею грамотою, т. е. крестьяне обязываются, съ каждаго гака земли отправлять дневной работы только парою быковъ въ день.

1) Издѣльныя (барщинныя) повинности крестьянъ-арендаторовъ Эстляндской губерніи отмѣнены (см. замѣтку при ст. 4).

2) Правила касательно поземельныхъ отношеній владѣльца острова Вормса съ водворенными на семъ островѣ крестьянами Шведскаго происхожденія при семъ приложены (см. Прил. XX) (привед. въ Сборник. доп. пост. къ Пол. о крест. Эстл. губ., Рев., 1877 г.).

В. *Въ отношеніи Шведовъ, обитающихъ на островѣ Большомъ Рогѣ, постановляются, въ замѣнъ ст. 9—201*

Положенія объ Эстляндскихъ крестьянахъ, слѣдующія правила:

§ 1. Владѣлецъ помѣстья Падисъ-Клостеръ сохраняетъ за собою право собственности (со всѣми изъ онаго проистекающими правами, сопряженными съ дворянскимъ имѣніемъ) надъ островомъ Большой Роге, какъ принадлежностію упоминаемаго помѣстья.

§ 2. Но Шведскіе крестьяне, обитающіе нынѣ на островѣ Большомъ Рогѣ, обезпечиваются предоставленіемъ имъ права пользованія означеннымъ островомъ.

§ 3. Помянутое выше право пользованія подлежитъ ограниченію въ томъ, что за помѣщикомъ остается право рыбной ловли и пастьбы скота; жители же острова не должны ни рубить, ни продавать дровъ изъ растущаго тамъ лѣса.

§ 4. Шведское народонаселеніе острова Большой Роге, за предоставленное оному поземельное пользованіе, обязано владѣльцу помѣстья Падисъ-Клостеръ вносить подати и отбывать повинности, подробно означенныя въ § 16.

§ 5. Означенный землевладѣлецъ не вправѣ увеличивать ни податей, ни повинностей, упомянутыхъ въ § 4, и распредѣленныхъ сообразно числу таковъ.

§ 6. Обитающіе на островѣ Большомъ Рогѣ Шведскіе крестьяне, въ отношеніи къ землевладѣльцу сего острова обязаны: 1) обезпечить его круговымъ поручительствомъ крестьянъ касательно всей стоимости означенныхъ въ § 16 податей и повинностей; 2) находящіеся на островѣ крестьянскіе дворы, стараться, по возможности, во всякое время замѣщать благонадежными хозяевами Шведскаго же происхожденія, и 3) крестьянскіе дворы содержать въ надлежащемъ порядкѣ.

§ 7. Кромѣ того, общество на островѣ Большомъ Рогѣ, наравнѣ со всѣми сельскими обществами Эстляндской губерніи, обязано вносить всѣ общественныя подати и исполнять повинности, какъ настоящія, такъ и будущія.

Подушная подать и рекрутская повинность отмѣнены (см. замѣтки 1 и 2 при ст. 275 Крест. Пол.).

§ 8. Когда общество Шведскихъ крестьянъ окажется не въ состояніи обезпечить землевладѣльца круговымъ поручительствомъ въ отношеніи ему платимыхъ податей и отправляемыхъ повинностей, то, для предотвращенія могущихъ произойти убытковъ, помѣщику дозволяется пользоваться незамѣщенными крестьянскими дворами, отдавая оные въ арендное содержаніе и другимъ членамъ Шведскаго же общества, пока не будетъ удовлетворенъ, и только въ случаѣ несогласія Шведскихъ крестьянъ принять таковые дворы въ арендное содержаніе, могутъ дворы

эти быть предоставляемы постороннимъ арендаторамъ и притомъ лишь временно, доколѣ сами Шведскіе крестьяне не пожелаютъ взять сіи дворы въ содержаніе.

§ 9. Въ упоминаемомъ въ предъидущемъ параграфѣ случаѣ, крестьянскіе дворы временно подлежатъ всѣмъ постановленіямъ Положенія объ Эстляндскихъ крестьянахъ, до сего случая относящимся.

§ 10. Отчужденіе въ собственность продажею отдѣльныхъ крестьянскихъ дворовъ, можетъ состояться только съ согласія всѣхъ Шведскихъ крестьянъ, обитающихъ на семъ островѣ. При продажѣ наблюдаются узаконенія, постановленныя на сей предметъ въ Положеніи о крестьянахъ.

§ 11. Принятіе повыхъ членовъ и поселеніе оныхъ на островѣ Большомъ Рогѣ, можетъ воспослѣдовать только вслѣдствіе взаимнаго соглашенія землевладѣльца и Шведскаго общества, исключая женъ, слѣдующихъ за своими мужьями.

§ 12. Когда, вслѣдствіе § 8, помѣщикъ будетъ вынужденъ отдать крестьянскій дворъ, на нѣкоторое время, постороннему арендатору, то въ такомъ случаѣ не требуется согласія отъ общества острова на временное принятіе означеннаго арендатора въ составъ сего общества.

§ 13. Когда владѣтель крестьянскаго двора постоянно нарушаетъ интересы какъ помѣщика, такъ и общества, то имъ дозволяется требовать судебнымъ порядкомъ объ удаленіи таковаго хозяина изъ крестьянскаго двора.

§ 14. Отдѣльные члены Шведскаго народонаселенія острова теряютъ свои особенныя права: 1) переходомъ въ другое общество; 2) выбытіемъ изъ своего общества, согласно статьѣ 316.

1) См. замѣтку 3 при ст. 316 Крест. Пол.

2) Упоминаемая въ пунктѣ 2 сего параграфа статья 316 Крестьянскаго Положенія измѣнена и разъяснена особымъ постановленіемъ Правительствующаго Сената, приведеннымъ въ замѣткѣ 4 при статьѣ 316 Крестьянскаго Положенія.

§ 15. Когда Шведскіе крестьяне, обитающіе нынѣ на островѣ Большомъ Рогѣ, переселятся изъ онаго въ другое мѣсто, или какимъ другимъ образомъ выбудутъ навсегда съ сего острова, то симъ прекратятся, въ пользу помѣщика, и ограниченія, относительно поземельнаго пользованія на семъ островѣ, и общія поземельныя узаконенія Эстляндской губерніи распространятся и на сей островъ.

§ 16. Количество ежегодно вносимыхъ податей, рабочихъ дней и повинностей, отбываемыхъ Шведскими крестьянами, обитающими на упоминаемомъ островѣ, въ пользу владѣльца помѣстья Падисъ-Клостеръ, опредѣляются въ нижеслѣдующихъ росписаніяхъ:

I. Повинности, лежащія на отдѣльныхъ крестьянскихъ дворахъ:

№ крестьянскаго двора.	Названіе крестьянскихъ дворовъ.	Рожь.		Ячмень.		Овесъ		Масла фунтовъ.	Сыру.	Яицъ.	Жареной рыбы, сосудъ съ 12-ю рыбами.	Рабочіе дни Жатвы.	
		Четвериковъ.	Гарнцевъ.	Четвериковъ.	Гарнцевъ.	Четвериковъ.	Гарнцевъ.					Ржи.	Ячменя.
1	Больсъ	6	3 1/5	6	3 1/5	3	1 3/5	8	3	15	2	12	12
2	Уласъ	4	6 2/5	4	6 2/5	2	2 3/5	8	3	15	2	6	6
3	— —											6	6
4	Баорнасъ	6	3 1/5	6	3 1/5	3	1 3/5	8	3	15	2	6	6
5	Недрегусъ											6	6
6	Скитъ	4	6 2/5	4	6 2/5	2	2 3/5	8	3	15	2	12	12
7	Никасъ	4	6 2/5	4	6 2/5	2	2 3/5	8	3	15	2	6	6
8	Нормусъ											6	6
9	Ниплассъ	4	6 2/5	4	6 2/5	2	2 3/5	8	3	15	2	12	12
10	Діусъ	4	6 2/5	4	6 2/5	2	2 3/5	8	3	15	2	6	6
11	Никосъ											6	6
12	Сменасъ	1	6 2/5	4	6 2/5	2	2 3/5	8	3	15	2	6	6
13	Буйкасъ											6	6
14	Аустъ	4	6 2/5	4	6 2/5	2	2 3/5	8	3	15	2	6	6
15	— —											6	6
16	Аписъ	4	6 2/5	4	6 2/5	2	2 3/5	8	3	15	2	6	6
17	Бакорсъ											6	6

№ крестьянского двора.	Названіе крестьянскихъ дворовъ.	Рожь.		Ячмень		Овесъ		Масла фунтовъ.	Сыру.	Яицъ.	Жареной рыбы, сосудъ съ 12-ю рыбами.	Рабочіе дни	
		Четериковъ.	Гарнцевъ.	Четериковъ.	Гарнцевъ.	Четериковъ.	Гарнцевъ.					Жатва.	
												Рожь.	Ячмень.
18	Гаттусъ	4	6 2/5	4	6 2/5	2	2 3/5	8	3	15	2	6	6
19	Окорсъ											6	6
20	Стаффасъ	4	6 2/5	4	6 2/5	2	2 3/5	8	3	15	2	6	6
21	Массасъ											6	6
22	Стронгсъ	4	6 2/5	4	6 2/5	2	2 3/5	8	3	15	2	6	6
23	— —											6	6
24	Бентасъ	6	3 1/5	6	3 1/5	3	1 3/5	8	3	15	2	6	6
25	— —											6	6
26	Лутторсъ	4	6 2/5	4	6 2/5	2	2 3/5	8	3	15	2	12	12
27	Лутторсъ	3	1 3/5	3	1 3/5	1	4 4/5	8	3	15	2	9	9
28	Гиндрикасъ	1	4 4/5	1	4 4/5	2	2 3/5					3	3
29	Микельстоа	3	1 3/5	3	1 3/5	1	4 4/5	8	3	15	2	9	9
30	Микельсрегге	2	2 3/5	2	2 3/5	1	1 3/5					3	3
31	Бенасъ	4	6 2/5	4	6 2/5	3	1 3/5	8	3	15	2	6	6
32	Бронгусъ											6	6
33	Оскисъ	3	1 3/5	3	1 3/5	1	4 4/5	8	3	15	2	9	9
34	Мишмахъ	1	4 4/5	1	4 4/5	—	6 2/5					3	3

№ крестьянскаго двора.	Названіе крестьянскихъ дворовъ.	Рожь.		Ячмень.		Овесъ		Масла фунтовъ.	Сыру.	Яицъ.	Жареной рыбы, сосудъ съ 12-ю рыбами.	Рабочіе дни. Жатва.	
		Четвериковъ.	Гарнцевъ.	Четвериковъ.	Гарнцевъ.	Четвериковъ.	Гарнцевъ.					Ржи.	Ячменя.
35	Яносъ	4	$6^2/_5$	4	$6^2/_5$	2	$2^3/_5$	8	3	15	2	6	6
36	Ирьясъ											6	6
37	Альшко	3	$1^3/_5$	3	$1^3/_5$	1	$4^4/_5$	8	3	15	2	9	9
38	— —	2	$2^3/_5$	2	$2^3/_5$	1	$1^3/_{40}$					6	6
39	Гиндершъ	3	$1^3/_5$	3	$1^3/_5$	1	$4^4/_5$	8	3	15	2	9	9
40	Осбентасъ	1	$4^4/_5$	1	$4^4/_5$	—	$6^4/_{40}$					3	3
41	Дампорстоа	3	$1^3/_5$	3	$1^3/_5$	1	$4^4/_5$	4	2	14	2	6	3
42	Дампоререгге . . .											3	6

II. Повинности, лежащія на всемъ народонаселеніи острова: двѣнадцать овецъ, одна тонна свѣжей рыбы лѣтомъ, три четверти тонны соленой рыбы зимою, двадцать четыре курицы къ празднику Рождества Христова, сто яицъ къ тому же празднику, сто яицъ къ празднику Пасхи, восемьдесятъ яицъ къ Троицыну дню, три четверти ячменю, вмѣсто быка, коимъ прежде было уплачиваемо, три пуда льну прядевaго, двѣнадцать саженъ дровъ доставить въ Ревель, помощь при выходѣ на охоту, производимую ежегодно, восемнадцать связокъ сушеной рыбы камбалы, по сту шестидесяти штукъ въ каждой связкѣ, двадцать четыре связки той же рыбы, по сорока штукъ въ связкѣ.

Отбывавшіяся по арендным договорамъ издѣльныя (барщинныя) повинности крестьянъ-арендаторовъ Эстляндской губерніи отмѣнены (см. замѣтку при ст. 4 Крест. Пол.).

I. Приложеніе къ статьѣ 8.

Дополнительныя Правила 23 Января 1859 года къ Положенію о крестьянахъ Эстляндской губерніи 1856 года (II П. С. 3. 1862 г., 34081 а).

(На подлинномъ Государь Императоръ собственноручно изволилъ написать: „Утверждаю въ видѣ опыта на три года“).

Высочайше утвержденнымъ 7 Апрѣля 1862 года журналомъ Комитета Остзейскихъ Дѣлъ (II П С. З., 38142) опредѣлено: „дѣйствія Правилъ 23 Января 1859 года продолжить еще на шесть лѣтъ“.

ГЛАВА I.

О заключеніи арендныхъ договоровъ.

§ 1. Каждый помѣщикъ обязанъ составить, по указаннымъ формамъ, поземельную книгу (Lagerbuch) о всѣхъ, состоящихъ на крестьянской арендной землѣ его имѣнія, крестьянскихъ арендныхъ участкахъ, и книгу эту представить, въ двухъ экземплярахъ, подлежащему Приходскому Суду.

Приходскіе Суды въ Эстляндской губерніи упразднены (см. замѣтку 4 при ст. 24 Крест. Пол.).

Примѣчаніе. Составленныя дворянствомъ формы для поземельныхъ книгъ и арендныхъ контрактовъ, по разсмотрѣніи ихъ въ Коммисіи крестьянскихъ дѣлъ и по утвержденіи ихъ Рижскимъ Военнымъ, Лифляндскимъ, Эстляндскимъ и Курляндскимъ Генералъ-Губернаторомъ, должны быть распубликованы одновременно съ настоящими правилами.

1) Коммисія крестьянскихъ дѣлъ закрыта (см. замѣтку при ст. 1283 Крест. Пол.).

2) Должность Рижскаго Военнаго, Лифляндскаго, Эстляндскаго и Курляндскаго Генералъ-Губернатора упразднена (см. замѣтку 4 при ст. 49 Крест. Пол.).

§ 2. Приходскій Судъ удостовѣрясь въ законности содержанія поземельной книги, утверждаетъ ее и возвращаетъ одинъ экземпляръ помѣщику.

См. замѣтку при § 1 сего прил.

§ 3. Поземельная книга (Lagerbuch) должна содержать въ себѣ: 1) общія условія, относящіяся до всѣхъ арендныхъ уча-

стковъ въ имѣніи; 2) отдѣльныя условія, на основаніи коихъ помѣщикъ отдалъ или намѣренъ отдать въ арендное содержаніе каждый участокъ. Условія эти (основанія аренды) записываются на особомъ, для каждаго участка, листѣ, съ соблюденіемъ указанной формы (см. прим. къ § 1 сего прил.). При этомъ въ поземельныхъ книгахъ должны быть обозначены, какъ входящія въ составъ арендныхъ участковъ угодья, такъ и лежащія на каждомъ арендномъ участкѣ обычныя барщинныя повинности. 3) Перечень всѣмъ крестьянскимъ арендным участкамъ въ имѣніи, съ показаніемъ въ особой графѣ (по указанной формѣ, см. прим. къ § 1 сего прил.), цѣнности всѣхъ лежащихъ на сихъ участкахъ повинностей, выраженной соотвѣтствующимъ количествомъ ржи (Roggenwerth).

Отбывавшіяся по арендным договорамъ издѣльныя (барщинныя) повинности крестьянъ-арендаторовъ Эстляндской губерніи отмѣнены (см. замѣтку при ст. 4 Крест. Пол.).

§ 4. Въ поземельныхъ книгахъ (лагербухахъ) постоянные (неименованные) барщинные рабочіе дни должны быть непремѣнно показаны отдѣльно отъ вспомогательныхъ (именованныхъ—benannte) рабочихъ дней, съ указаніемъ числа постоянныхъ рабочихъ дней, приходящагося на каждую недѣлю, и съ показаніемъ отдѣльно зимнихъ и отдѣльно лѣтнихъ рабочихъ дней. Относительно же вспомогательныхъ работъ, должно быть въ поземельныхъ книгахъ ясно указано: сколько дней, на какую именно работу и въ какое именно время, можно требовать съ каждаго участка.

См. замѣтку при § 3 сего прил.

§ 5. Крестьянину-арендатору вручается, за подписью помѣщика, или заступающаго его мѣсто, написанный въ трехъ экземплярахъ, на печатныхъ бланкахъ (по указанной формѣ, см. прим. къ § 1 сего прил.), контрактъ, въ коемъ должны быть указаны, какъ всѣ условія, собственно только лично до него, арендатора, относящіяся, такъ и вообще всѣ сдѣлки, заключенныя имъ, съ отступленіемъ отъ означенныхъ въ поземельной книгѣ основныхъ правилъ, но безъ нарушенія § 14 сего приложенія.

§ 6. Контрактъ этотъ представляется на утвержденіе въ Приходскій Судъ. По утвержденіи онаго, одинъ экземпляръ остается при поземельной книгѣ; другіе два выдаются договаривающимся сторонамъ (см. ст. 764 Крест. Пол. 5 Іюл. 1856 г.).

См. замѣтку при § 1 сего прил.

§ 7. О возобновленіи каждаго дѣйствующаго договора должно быть заявлено Приходскому Суду.

См. замѣтку при § 1 сего прил.

§ 8. Относительно барщинныхъ арендъ, означенныхъ въ поземельныхъ книгахъ, помѣщикъ подписью своею торжественно свидѣтельствуетъ, что занесенныя въ книгу условія не превышаютъ обычныхъ повинностей (см. § 15 сего прил.).

См. замѣтку при § 3 сего прил.

§ 9. Если послѣ утвержденія поземельной книги (Lagerbuch) крестьянинъ найдетъ опредѣленныя оною барщинныя повинности превышающими обычныя, то онъ можетъ жаловаться на то Приходскому Суду, который обязанъ изслѣдовать дѣло, и если жалоба подтвердится, сдѣлать распоряженіе объ исправленіи поземельной книги и о вознагражденіи крестьянина-арендатора за излишне отправленныя имъ, согласно основанному на поземельной книгѣ контракту, барщинныя повинности. Сверхъ того помѣщикъ подвергается отвѣтственности за несправедливое свидѣтельство.

1) См. замѣтку при § 1 сего прил.
2) См. замѣтку при § 3 сего прил.

§ 10. Если для какого либо барщинно-арендnаго участка допущены были временныя облегченія, то и онѣ должны быть отмѣчаемы въ поземельной книгѣ.

См. замѣтку при § 3 сего прил.

§ 11. Когда облегченія по барщинно-арендnымъ условіямъ существовали болѣе трехъ лѣтъ до распубликованія настоящихъ дополненій къ Положенію о крестьянахъ Эстляндской губерніи 1856 года, то онѣ теряютъ свойство временныхъ и признаются барщиною обычною.

См. замѣтку при § 3 сего прил.

§ 12. Если нынѣ отбываемая барщинная аренда, по силѣ заключеннаго ранѣе 23 Апрѣля 1859 года договора, имѣетъ быть возвышена впослѣдствіи, то условленныя на будущее время повинности заносятся въ арендно-договорную книгу и замѣняютъ обычныя.

См. замѣтку при § 3 сего прил.

§ 13. Если арендный участокъ, въ продолженіе четырехъ лѣтъ сряду, оставался незанятымъ, такъ что для него обычныхъ,

барщинно-арендныхъ условій не существуетъ, то это должно быть обозначено въ поземельной книгѣ (Lagerbuch).

См. замѣтку при § 3 сего прил.

ГЛАВА II.

Объ ограниченіяхъ для барщинныхъ арендъ и о поощреніи денежныхъ.

§ 14. При отдачѣ крестьянской арендной земли по договору въ барщинную аренду, обычныя повинности съ каждаго отдѣльнаго крестьянскаго двора и съ земель, вмѣстѣ съ нимъ въ аренду отданныхъ, почитаются высшими и не могутъ быть болѣе возвышаемы помѣщикомъ.

См. замѣтку при § 3 сего прил.

§ 15. Обычными признаются такія барщинныя повинности, которыя были отбыты барщиннымъ арендаторомъ въ одинъ изъ послѣдне-истекшихъ четырехъ годовъ до 23 Апрѣля 1858 года (см. §§ 8 и 11 сего прил.).

См. замѣтку при § 3 сего прил.

§ 16. Въ теченіе первыхъ трехъ лѣтъ по заключеніи барщинно-арендnаго контракта, арендаторъ сохраняетъ право отказаться отъ заключеннаго имъ договора, не ожидая истеченія указаннаго въ ономъ срока.

См. замѣтку при § 3 сего прил.

§ 17. Запрещается отдавать въ барщинную аренду такіе участки крестьянской арендной земли, которые оставались незанятыми до 23 Апрѣля 1858 года въ продолженіе послѣднихъ четырехъ лѣтъ, и въ коихъ, поэтому, не существуетъ обычныхъ барщинныхъ повинностей.

См. замѣтку при § 3 сего прил.

§ 18. Временное управленіе крестьянскимъ дворомъ со стороны помѣщика можетъ продолжаться три года.

§ 19. По истеченіи сего срока помѣщикъ обязанъ таковой дворъ отдать въ денежную или натуральную аренду, за какую бы то ни было цѣну.

§ 20. Запрещается заключать договоры объ отдачѣ въ барщинную аренду такихъ крестьянскихъ участковъ, которые, съ

Георгіева дня 1859 года, будутъ отданы въ денежную или натуральную аренду.

См. замѣтку при § 3 сего прил.

§ 21. Если барщинно-арендные участки какого либо имѣнія подвергнутся измѣненію на основаніи статьи 48 Положенія о крестьянахъ 1856 года, то сумма отбываемыхъ со всей крестьянской земли барщинныхъ повинностей, должна быть вычислена вновь Приходскимъ Судомъ.

1) См. замѣтку при § 3 сего прил.
2) См. замѣтку при § 1 сего прил.

§ 22. Сумма эта не должна превышать отбывавшейся, до преобразованія участковъ барщины, и не должна, въ особенности, заключать болѣе вспомогательныхъ повинностей, чѣмъ на нихъ лежало прежде.

См. замѣтку при § 3 сего прил.

Примѣчаніе. Вспомогательною барщиной почитаются тѣ повинности, которыя условлены для извѣстныхъ временъ или отдѣльныхъ, точно обозначенныхъ работъ (benannte Arbeit); имъ противуполагаются рабочіе дни, еженедѣльно повторяющіеся и которые, составляя обыкновенную постоянную барщину, обращаются на работы, въ договорѣ не поименованныя (unbenannte Arbeit).

См. замѣтку при § 3 сего прил.

§ 23. Помѣщикамъ воспрещается переводить барщинные рабочіе дни отъ зимней барщины къ лѣтней. Барщинныя повинности одного экономическаго года, оканчивающагося въ Георгіевъ день, равнымъ образомъ не могутъ быть переводимы на слѣдующій годъ; развѣ самъ арендаторъ виновенъ въ неполномъ отправленіи барщины за прежній годъ, или самъ просилъ объ отсрочкѣ нѣкоторой доли повинностей до другаго, для него болѣе удобнаго времени. Въ такомъ случаѣ, съ года на годъ можетъ быть перечисляемо, въ видѣ барщины, лишь пятнадцать процентовъ всей сложности повинностей. Остающаяся еще за тѣмъ въ долгу барщина имѣетъ быть оцѣнена на деньги и долгъ удовлетворенъ инымъ образомъ. Кромѣ того арендаторъ долженъ быть ежемѣсячно разчитываемъ въ отработанныхъ дняхъ. Въ случаѣ неисполненія сего, всѣ могущія возникнуть недоумѣнія рѣшаются противъ помѣщика, исключая если арендаторъ былъ позванъ къ расчету, но не явился.

См. замѣтку при § 3 сего прил.

§ 24. Во время сѣнокоса и жатвы, нельзя требовать болѣе рабочихъ дней, нежели сколько указано на эти собственно работы.

ГЛАВА III.

О немедленномъ выдѣлѣ и разграниченіи крестьянской арендной земли.

§ 25. Каждый помѣщикъ, или заступающій его мѣсто, обязанъ, вмѣстѣ съ Волостнымъ Старшиной и его Помощниками, въ мѣстахъ, гдѣ крестьянскіе участки его имѣнія, (которые находились въ составѣ крестьянской арендной земли къ 9 Іюня 1846 года), граничатъ съ мызною землею, обозначить границы эти примѣтными знаками, и окончить это дѣло къ 1 Октября 1859 года.

Примѣчаніе. Настоящее постановленіе о разграниченіи крестьянской арендной земли не касается тѣхъ имѣній, въ которыхъ земли эти разграничены уже порядкомъ, указаннымъ въ Положеніи о крестьянахъ 1856 года.

§ 26. Объ окончаніи помянутой работы, каждый помѣщикъ или заступающій его мѣсто обязанъ представить мѣстному Приходскому Суду письменное объявленіе, чрезъ Волостныхъ Старшинъ и ихъ Помощниковъ.

См. замѣтку при § 1 Крест. Пол.

§ 27. Въ этомъ объявленіи должны быть показаны нумера и общее число означенныхъ выше межевыхъ знаковъ, а равно и общепонятное (нетехническое) указаніе мѣстъ, гдѣ знаки эти находятся.

Примѣчаніе. Требуемое настоящимъ (27) § указаніе можетъ быть замѣнено представленіемъ межевыхъ плановъ.

§ 28. Волостные Старшины и ихъ Помощники обязаны, въ то же время, засвидѣтельствовать предъ мѣстнымъ Приходскимъ Судомъ, что межевые знаки эти соотвѣтствуютъ составу крестьянской арендной земли 9 Іюня 1846 года.

См. замѣтку при § 1 Крест. Пол.

§ 29. Сверхъ того, каждый помѣщикъ обязанъ заявить Приходскому Суду: желаетъ ли онъ, въ случаѣ отмѣны барщины, удержать за собою право, на основаніи статьи 17 Положенія 1856 года, безусловнаго распоряженія частію принадлежащей ему крестьянской земли (до одной шестой доли оной).

Если помѣщикъ этого желаетъ, то онъ обязанъ немедленно указать тѣ арендные участки, относительно коихъ онъ удерживаетъ означенное въ настоящемъ § право.

1) См. замѣтку при § 1 сего прил.
2) См. замѣтку при § 3 сего прил.
3) Производство по дѣламъ о неправильныхъ присоединеніяхъ, въ качествѣ одной шестой доли, участковъ крестьянской арендной земли къ мызнымъ угодьямъ временно пріостановлено (ср. замѣтку 2 при ст. 15 Крест. Пол.).

§ 30. Сумма повинностей, лежащихъ на означенныхъ участкахъ, не должна превышать шестой доли повинностей, лежащихъ на всей арендной землѣ въ имѣніи. Расчетъ этотъ повѣряется, на основаніи поземельныхъ книгъ (лагербуховъ), Приходскимъ Судомъ, который, въ вѣрности расчета, обязанъ выдать помѣщику свидѣтельство.

См. замѣтку при § 1 сего прил.

Примѣчаніе 1. Если избранные помѣщикомъ крестьянскій участокъ или участки не вполнѣ соотвѣтствуютъ одной шестой долѣ повинностей со всей арендной земли въ имѣніи, то помѣщикъ, тѣмъ не менѣе, долженъ участкомъ этимъ довольствоваться.

См. замѣтку 8 при § 29 сего прил.

Примѣчаніе 2. Если же повинности, съ каждаго отдѣльнаго участка въ имѣніи, превышаютъ одну шестую долю общей суммы повинностей, то помѣщикъ вовсе лишается права на отдѣленіе, въ свое распоряженіе, части арендной земли, въ случаѣ отмѣны барщины.

1) См. замѣтку 3 при § 29 сего прил.
2) См. замѣтку при § 3 сего прил.

Примѣчаніе 3. При соединеніи къ мызной землѣ означенной шестой доли арендной земли по частямъ, слѣдуетъ дѣлать о томъ надлежащія отмѣтки въ поземельной книгѣ (Lagerbuch).

См. замѣтку 3 при § 29 сего прил.

§ 31. Крестьянскіе участки, означенные въ §§ 29 и 30 сего приложенія, должны быть сохраняемы безъ измѣненія въ прежнихъ границахъ, исключая случаевъ обмѣна.

§ 32. Помѣщикъ, желающій пользоваться означенными въ § 29 сего приложенія арендными участками, не посредствомъ отдачи оныхъ въ аренду членамъ крестьянскаго общества, а

инымъ образомъ, обязанъ размежевать участки эти согласно §§ 25—28 сего приложенія.

§ 33. Если же помѣщикъ захочетъ, для округленія мызной земли или шестой доли, присоединяемой къ ней отъ крестьянской произвести обмѣны, то онъ обязанъ представить подлежащей Оцѣночной Коммисіи Кредитной Кассы проектъ предполагаемаго новаго разграниченія и планъ назначаемыхъ къ обмѣну земель.

См. замѣтку 3 при § 29 сего прил.

Примѣчаніе. Въ случаѣ представленія таковаго проекта прежде Августа 1859 года, разграниченіе можетъ быть произведено прямо на основаніи онаго.

§ 34. Подлежащія обмѣну земли оцѣниваются по правиламъ, принятымъ Кредитною Кассою.

§ 35. Помянутая Оцѣночная Коммисія выдаетъ помѣщику свидѣтельство въ томъ, что отдѣляемые по проекту отъ крестьянской арендной земли участки не превышаютъ цѣнности, отдаваемыхъ въ замѣнъ оныхъ, мызныхъ земель.

§ 36. Затѣмъ, присяжный Землемѣръ, по проекту и вышеозначенному свидѣтельству, въ точности отмѣчаетъ границы межевыми знаками, о чемъ составляетъ, по установленной формѣ, протоколъ.

§ 37. Мѣстный Приходскій Судъ, выслушавъ замѣчанія, какія могутъ быть представлены со стороны Волостнаго Старшины и его Помощниковъ, и принявъ въ соображеніе тѣ изъ нихъ, которыя окажутся основательными, выдаетъ помѣщику свидѣтельство объ окончаніи предпринятаго округленія земель, или, смотря по обстоятельствамъ, отказываетъ въ оном.

См. замѣтку при § 1 сего прил.

§ 38. Помѣщикъ представляетъ Коммисіи крестьянскихъ дѣлъ межевые планы и свидѣтельство Оцѣночной Коммисіи и Приходскаго Суда, для удостовѣренія въ томъ, что въ семъ дѣлѣ соблюденъ установленный закономъ порядокъ.

1) См. замѣтку 1 при § 1 (прим.) сего прил.
2) См. замѣтку при § 1 сего прил.

§ 39. Коммисія крестьянскихъ дѣлъ, по разсмотрѣніи дѣла, распоряжается, въ случаѣ надобности, о дополненіи онаго, въ чемъ слѣдуетъ, или же утверждаетъ совершенное округленіе земель; о чемъ увѣдомляетъ Приходскій Судъ.

1) См. замѣтку 1 при § 1 (прим.) сего прил.
2) См. замѣтку при § 1 сего прил.

ГЛАВА IV.

Учрежденная, на основаніи Положенія о крестьянахъ 1856 года, временная Коммисія Регулированія упраздняется.

См. замѣтку при ст. 30 Крест. Пол.

II. Приложеніе подъ литерою О, къ статьѣ 30.

Уставъ Коммисіи Регулированія.

ПРАВИЛА ДЛЯ КОММИСІИ РЕГУЛИРОВАНІЯ.

I. Составъ Коммисіи.

§ 1. Коммисія Регулированія состоитъ изъ Предсѣдателя, шести членовъ, изъ конхъ четыре уѣздныхъ, и потребнаго числа чиновниковъ по штату.

Примѣчаніе. Штатъ Коммисіи Регулированія содержится въ приложеніи подъ литерою а.

По Высочайшему повелѣнію 23 Января 1859 года (II П. С. З. 1862 года, 34081 а) Приложеніе подъ литерою О отмѣняется (см. Отд. IV, Прил. I).

§ 2. Предсѣдатель и члены Коммисіи Регулированія и ихъ ближайшіе Кандидаты (Substitut) избираются на обыкновенномъ Ландтагѣ чрезъ каждые три года изъ членовъ Эстляндскаго дворянства.

§ 3. Предсѣдатель и члены Коммисіи по истеченіи трехлѣтняго срока могутъ быть вновь избираемы.

§ 4. Причины, освобождающія члена Эстляндскаго дворянства отъ принятія земской должности, даютъ также право отказаться отъ избранія въ Коммисію Регулированія.

§ 5. Для избранія въ Предсѣдатели, дворянство четырехъ уѣздовъ губерніи съ Коллегіею Ландратовъ, предлагаютъ двухъ кандидатовъ изъ членовъ Эстляндскаго дворянства. Не требуется, чтобы сіи кандидаты были поземельные собственники, лишь бы имѣли основательныя свѣдѣнія о поземельныхъ отношеніяхъ въ губерніи.

§ 6. Коллегія Ландратовъ и дворянство четырехъ уѣздовъ изъ предложенныхъ двухъ кандидатовъ избираютъ, по большинству голосовъ, одного въ Предсѣдатели Комиссіи Регулированія.

§ 7. Послѣ избранія Предсѣдателя, приступаютъ къ избранію двухъ членовъ постояннаго присутствія Комиссіи и ихъ субститута. Содержащіяся въ §§ 5 и 6 сего приложенія постановленія объ избраніи Предсѣдателя равно относятся и къ избранію обоихъ Членовъ постояннаго присутствія Комиссіи и ихъ субститута. Въ члены постояннаго присутствія и въ субституты оныхъ могутъ быть избираемы дворяне, неимѣющіе поземельной собственности.

§ 8. Независимо отъ сего въ Комиссію Регулированія избираются отъ каждаго уѣзда по одному члену и субституту изъ Эстляндскихъ дворянъ, помѣщиковъ тѣхъ уѣздовъ.

§ 9. Всѣ члены Комиссіи Регулированія и субституты приводятся къ должностной присягѣ въ Оберъ-Ландгерихтѣ.

Эстляндскій Оберъ-Ландерихтъ упраздненъ (см. замѣтку при ст. 211 Крест. Пол.).

§ 10. Для занятія мѣста Секретаря въ Комиссіи, Предсѣдатель предлагаетъ кандидата преимущественно изъ сословія дворянъ, и Комиссія рѣшаетъ большинствомъ голосовъ объ опредѣленіи онаго. Секретаря приводятъ къ должностной присягѣ въ Комиссіи Регулированія.

§ 11. Кромѣ Секретаря, Комиссія опредѣляетъ еще присяжнаго Землемѣра и потребное число канцелярскихъ служителей.

§ 12. По назначенію Гражданскаго Губернатора отряжается въ Комиссію Регулированія чиновникъ отъ Правительства, снабженный отъ Губернатора инструкціею касательно своихъ обязанностей по должности.

Всѣмъ Начальникамъ губерній присвоенъ общій титулъ Губернатора (см. замѣтку 3 при ст. 335 Крест. Пол.).

Примѣчаніе. Инструкція эта должна быть предварительно утверждена Министерствомъ Внутреннихъ Дѣлъ.

§ 13. Въ отношеніи круга занятій Комиссіи Регулированія предоставляются сему чиновнику права Губернскаго Прокурора. Въ случаѣ разногласія членовъ Комиссіи онъ входитъ съ представленіемъ къ Гражданскому Губернатору, который, ежели найдетъ его представленіе основательнымъ, передаетъ оное для разсмотрѣнія въ Комиссію крестьянскихъ дѣлъ.

1) Должность Губернскаго Прокурора въ Эстляндской губерніи упразднена (см. замѣтку 5 при ст. 3 Крест. Пол.).

2) См. замѣтку при § 12 сего прил.

3) Комиссія крестьянскихъ дѣлъ закрыта (см. замѣтку при ст. 1283 Крест. Пол.).

§ 14. Если какія либо обстоятельства воспрепятствуютъ Предсѣдателю въ отправленіи его должности въ Коммисіи Регулированія, то мѣсто его заступаетъ тотъ членъ постояннаго Присутствія, который получилъ при избраніи наибольшее число голосовъ.

§ 15. Если Уѣздный Членъ Коммисіи не можетъ, на основаніи законныхъ причинъ, засѣдать въ присутствіи оной, то онъ обязанъ заблаговременно извѣстить о семъ Предсѣдателя и вмѣстѣ съ тѣмъ просить своего субститута, на сей разъ занять его мѣсто.

§ 16. Постоянное присутствіе Коммисіи, состоящее изъ Предсѣдателя и двухъ для того избранныхъ членовъ, находится всегда въ Ревелѣ.

§ 17. Коммисія при началѣ своихъ дѣйствій, опредѣляетъ, какія дѣла подлежатъ рѣшенію общаго собранія, въ которомъ присутствуютъ всѣ ея члены и какія предоставляются вышеозначенному постоянному присутствію.

II. О засѣданіяхъ и о производствѣ дѣлъ

§ 18. Коммисія Регулированія имѣетъ свои засѣданія предъ зерцаломъ.

§ 19. Коммисія Регулированія имѣетъ свои обыкновенныя засѣданія четыре раза въ годъ въ Ревелѣ. Сроки сихъ засѣданій Коммисія опредѣляетъ, при началѣ своихъ дѣйствій; они не могутъ быть измѣняемы иначе, какъ по положенію Коммисіи и должны быть объявлены чрезъ публичныя вѣдомости по крайней мѣрѣ за четыре мѣсяца до перваго вновь назначаемаго полнаго присутствія.

§ 20. Предсѣдатель имѣетъ право, если обстоятельства того требуютъ, созывать Коммисію къ чрезвычайнымъ засѣданіямъ.

§ 21. Въ засѣданіяхъ Коммисіи рѣшенія полагаются по большинству голосовъ. При равенствѣ голосовъ, рѣшаетъ голосъ Предсѣдателя.

§ 22. Дабы заключенія и рѣшенія Коммисіи (по § 17) могли имѣть законную силу, составъ присутствія долженъ быть не менѣе какъ изъ пяти членовъ.

§ 23. Въ Коммисіи должны быть ведены слѣдующія книги: 1) настольный реестръ, 2) книга протоколовъ, 3) реестръ исходящимъ бумагамъ, 4) списокъ всѣхъ принадлежащихъ къ кругу дѣйствій Коммисіи помѣстьевъ, пасторатовъ и усадебъ, съ надлежащимъ означеніемъ состоянія ихъ касательно занятій регули-

рованія; 5) списокъ, находящихся въ распоряженіи Коммисіи Землемѣровъ съ примѣчаніями о возложенныхъ на каждаго изъ нихъ работахъ по контракту, какъ за настоящій, такъ и за будущій годъ.

§ 24. Предсѣдатель вскрываетъ входящія бумаги и передаетъ секретарю для внесенія оныхъ въ настольный реестръ и для приготовленія къ докладу. Очередь для поступленія входящихъ дѣлъ на разсмотрѣніе опредѣляетъ Предсѣдатель.

§ 25. Опредѣленія Коммисіи прилагаются къ книгѣ протоколовъ, подписываются Предсѣдателемъ и присутствующими членами, а скрѣпляются секретаремъ.

§ 26. Исходящія бумаги подписываются Предсѣдателемъ, или заступающимъ его мѣсто, скрѣпляются секретаремъ и вносятся въ журналъ исходящихъ бумагъ.

§ 27. Коммисія Регулированія обращается къ Гражданскому Губернатору, въ Палаты и въ Коммисію крестьянскихъ дѣлъ съ представленіями и получаетъ отъ нихъ предложенія; къ Гакенрихтерамъ она обращается съ требованіями, съ прочими судебными мѣстами сносится она отношеніями.

1) См. замѣтку при § 12 и замѣтку 3 при § 13 сего прил.

2) Должность Гакенрихтеровъ упразднена (см. замѣтку 2 при ст. 285 Крест. Пол.).

§ 28. Коммисія употребляетъ печать съ изображеніемъ герба Эстляндской губерніи и съ надписью: «Печать Эстляндской Коммисіи Регулированія».

§ 29. Какъ дѣла, производимыя Коммисіею Регулированія, относятся предпочтительно до крестьянскаго сословія, то и производятся на простой бумагѣ и освобождаются отъ платы вѣсовыхъ почтовыхъ денегъ.

§ 30. Когда потребуется дѣйствіе Коммисіи Регулированія на мѣстѣ, то сіе поручается Уѣзднымъ Членамъ.

§ 31. Не какъ означенныя въ предъидущемъ параграфѣ порученія Коммисіи, Уѣздные Члены не всегда могутъ сами собою исполнить, то въ помощь имъ на приходскихъ конвентахъ, изъ числа помѣщиковъ, или дворянъ арендаторовъ избираются агенты Коммисіи Регулированія, на которыхъ возлагается обязанность вспомоществовать Уѣзднымъ Членамъ при исполненіи ими своей должности, имѣть, согласно распоряженіямъ Коммисіи, надзоръ за производствомъ работъ, и вообще исполнять данныя имъ Коммисіею порученія.

§ 32. Жалобы на заключенія и на распоряженія Коммисіи Регулированія приносятся въ Коммисію крестьянскихъ дѣлъ.

См. замѣтку 3 при § 13 сего прил.

III. О правахъ и обязанностяхъ Коммисіи Регулированія.

§ 33. Собственники дворянскихъ помѣстій и повѣренные, управители пасторатскихъ имѣній, равно владѣльцы усадьбъ или хуторовъ (за исключеніемъ помѣстьевъ, причисленныхъ къ государственнымъ имуществамъ и удѣльныхъ), обязаны исполнять всѣ законныя требованія Коммисіи Регулированія, относительно измѣренія, регулированія и размежеванія крестьянской арендной земли, и отвѣчаютъ на вопросы какъ Коммисіи, такъ членовъ и агентовъ ея.

§ 34. Коммисія Регулированія имѣетъ право свидѣтелей, при ихъ показаніяхъ, приводить къ присягѣ.

§ 35. Къ обязанностямъ Коммисіи Регулированія принадлежитъ: 1) пріисканіе потребнаго числа свѣдущихъ Землемѣровъ; дабы всѣ по регулированію, межевыя работы были къ опредѣленному сроку окончены во всѣхъ помѣстьяхъ, пасторатахъ и усадьбахъ; 2) назначеніе очереди подлежащихъ въ каждомъ году измѣренію или регулированію помѣстій, и т. д. и падзоры за производствомъ межевыхъ работъ; 3) разсмотрѣніе и утвержденіе представленныхъ землевладѣльцами картъ, описаній, относящихся къ измѣренію земли, и проектовъ о выдѣлѣ крестьянской арендной земли, на основаніи состава, въ какомъ она дѣйствительно находилась 9 Іюня 1846 года; 4) надзоръ за размежеваніемъ упоминаемой крестьянской арендной земли; 5) равномѣрно соотвѣтствуетъ ли, состоящая въ пользованіи крестьянъ, пахатная, сѣнокосная и пастбищная земля, отбываемымъ за нее арендным повинностямъ въ тѣхъ имѣніяхъ, гдѣ существуетъ барщинная аренда, при чемъ возлагается на обязанность Коммисіи, регулировать означенныя повинности, гдѣ таковое отношеніе не существуетъ; 6) разиотрѣніе и утвержденіе представляемыхъ проектовъ, о выдѣлѣ шестой доли крестьянской арендной земли, равно и надзоръ за размежеваніемъ упоминаемой шестой доли въ тѣхъ помѣстьяхъ, гдѣ барщина уже прекратилась; 7) приведеніе въ извѣстность, всѣхъ, касающихся до крестьянской арендной земли, споровъ о межахъ, также спорныхъ или сомнительныхъ сервитутовъ, равно и находящейся въ черезполосномъ владѣніи земли крестьянскихъ арендныхъ участковъ разныхъ имѣній; 8) изслѣдованіе и утвержденіе проектовъ (по силѣ статьи 34 Положенія о крестьянахъ) о размѣнѣ мызныхъ земель на размежеванныя уже крестьянскія арендныя земли; 9) ежегодное донесеніе дворянскому представительству и Коммисіи крестьянскихъ

дѣлъ о ходѣ дѣлъ по регулированію, оконченныхъ въ теченіе прошедшаго года и назначенныхъ для будущаго, землемѣрныхъ работахъ и размежеваніи крестьянской арендной земли; 10) приведеніе въ систематическій порядокъ всѣхъ матеріаловъ и составленіе изъ нихъ нужныхъ реестровъ и извлеченій, которые по окончаніи регулированія и по истеченіи опредѣленнаго трехлѣтняго срока, для могущаго воспослѣдовать размѣна земель представляются дворянству при подробномъ отчетѣ дѣйствій Комиссіи за все время.

1) Барщинныя повинности крестьянъ-арендаторовъ, съ 23 Апрѣля 1868 года, въ Эстляндской губерніи отмѣнены (см. замѣтку при ст. 4 Крест. Пол.).

2) См. замѣтку 3 при § 13 сего прил.

IV. Ближайшія опредѣленія означенныхъ въ предыдущемъ параграфѣ обязанностей Коммисіи Регулированія.

1) ПРИГЛАШЕНІЕ СВѢДУЩИХЪ ЗЕМЛЕМѢРОВЪ.

§ 36. Прежде всего Коммисія Регулированія должна привести въ извѣстность на какихъ помѣстьяхъ, пасторатахъ и усадьбахъ произведена уже до сего съемка межевыхъ плановъ.

§ 37. Карты и межевыя описи тѣхъ имѣній, на коихъ произведена межевая съемка, относятся къ тремъ слѣдующимъ разрядамъ: 1) могущія быть употребляемы при предстоящемъ регулированіи; 2) подлежащія дополненію или точнѣйшему изслѣдованію; 3) совершенно негодныя.

§ 38. Если бы оказалось, что число находящихся въ губерніи Землемѣровъ не достаточно для произведенія сихъ работъ, то Коммисія Регулированія обязана озаботиться, по возможности, приглашеніемъ потребнаго числа свѣдущихъ Землемѣровъ; и буде нужно обратиться въ этомъ отношеніи съ представленіемъ по начальству.

§ 39. Коммисія Регулированія заключаетъ контракты какъ съ Землемѣрами, находящимися въ Эстляндской губерніи, такъ и съ приглашаемыми изъ другихъ мѣстъ; въ сихъ контрактахъ опредѣляется плата за каждую межевую работу отдѣльно; но при этомъ землемѣры обязываются въ теченіе извѣстнаго числа лѣтъ исполнять исключительно порученія Коммисіи; частныя же работы принимать не иначе, какъ съ ея согласія.

Примѣчаніе. Всѣ таковые Землемѣры должны быть присяжные.

2) НАЗНАЧЕНІЕ ОЧЕРЕДИ ПОДЛЕЖАЩИХЪ ИЗМѢРЕНІЮ ПОМѢСТЬЕВЪ.

§ 40. Измѣреніе и размежеваніе крестьянской арендной земли должно быть производимо въ такой мѣрѣ, чтобы со времени открытія Коммисіи Регулированія, въ теченіе десяти лѣтъ во всѣхъ помѣстьяхъ, пасторатахъ и усадьбахъ оное было окончено.

Примѣчаніе. Исключеніе изъ сего правила допускается только въ такомъ случаѣ, если собственникъ помѣстья, на которомъ аренда барщинная замѣнена уже другимъ какимъ либо видомъ аренды, за себя и за своихъ преемниковъ формально откажется отъ права пользованія возвратною шестою долею крестьянской арендной земли. Въ семъ обстоятельствѣ Коммисія Регулированія должна разграничить крестьянскую арендную землю.

§ 41. Регулированіе имѣній производится по округамъ. Для сей цѣли Коммисія Регулированія, при началѣ своихъ дѣйствій, изготовляетъ проектъ дѣленія губерніи на девять межевыхъ округовъ; и каждый годъ въ одномъ изъ нихъ будетъ произведено измѣреніе и регулированіе.

§ 42. Каждый изъ означенныхъ округовъ долженъ составлять нераздѣльное пространство, состоящее изъ извѣстнаго числа приходовъ.

§ 43. При началѣ своихъ дѣйствій Коммисія опредѣлитъ посредствомъ жребія очередь, въ которой межевые округи будутъ слѣдовать одинъ за другимъ для произведенія въ оныхъ регулированія, и посредствомъ Губернскихъ Вѣдомостей объявитъ какъ о сей очереди округовъ, такъ и о приходахъ къ каждому округу принадлежащихъ. Въ то-же время владѣтели помѣстьевъ, пасторатовъ и усадебъ, находящихся въ томъ округѣ, въ которомъ слѣдуетъ произвесть регулированіе, приглашаются въ опредѣленный срокъ объявить: намѣрены ли они измѣреніе въ принадлежащихъ имъ земляхъ предоставить Коммисіи Регулированія, или поручить оное отъ себя вольнымъ Землемѣрамъ. Въ послѣднемъ случаѣ заключаемые землевладѣльцами съ землемѣрами контракты, должны быть представлены въ Коммисію Регулированія на разсмотрѣніе и утвержденіе, какъ относящіеся до работъ, подлежащихъ вѣдѣнію сей Коммисіи.

§ 44. Если собственникъ земли, согласно § 43 сего приложенія, обяжется потребныя въ отношеніи регулированія межевыя работы произвести отъ себя, но проекта о выдѣлѣ крестьянской

арендной земли не внесетъ въ опредѣленный срокъ и не представитъ законной причины къ оправданію своего упущенія, то Комисія препоручаетъ произвести сіи работы находящимся въ вѣдомствѣ ея Землемѣрамъ на счетъ собственника земли.

§ 45. Комиссія Регулированія обязана имѣть надзоръ не только за измѣреніемъ и размежеваніемъ крестьянской арендной земли, но и за всѣми предуготовительными работами; дабы измѣреніе и регулированіе каждаго округа было производимо съ надлежащею точностію и окончено, по возможности, въ опредѣленный срокъ. Для сей цѣли она употребляетъ всякія законныя мѣры для устраненія могущихъ встрѣтиться препятствій и проволочекъ, и для споспѣшествованія работамъ—Землемѣровъ, не только состоящихъ въ вѣдѣніи Комисіи, но и вольнопрактикующихъ.

§ 46. Если помѣщикъ, предоставившій Комисіи Регулированія измѣреніе своей крестьянской арендной земли, вмѣстѣ съ тѣмъ вознамѣрится и прочую землю своего помѣстья, или только часть онаго препоручить измѣренію Землемѣра, состоящаго въ распоряженіи Комисіи, то она не должна возбранять сему Землемѣру принять отъ помѣщика работу и заключить съ нимъ о томъ особый контрактъ.

§ 47. Помѣщики могутъ во всякое время дѣлать предложеніе о произведеніи въ ихъ помѣстьяхъ регулированія, даже и въ такомъ случаѣ, когда ихъ помѣстья и не принадлежатъ къ округу, въ которомъ производится регулированіе; но для сего потребно, чтобы съемка ихъ помѣстьевъ была уже окончена, и представленныя ими карты и межевыя описанія признаны Комисіею Регулированія удовлетворительными.

§ 48. Межевыя работы, производимыя въ помѣстьяхъ не принадлежащихъ къ тому округу, въ которомъ производится регулированіе, не подлежатъ надзору Комисіи; помѣстья сіи, по окончаніи въ оныхъ межевыхъ работъ, поступаютъ въ разрядъ обмежеванныхъ; карты и межевыя описанія оныхъ подлежатъ предварительному разсмотрѣнію Комисіи.

3) Разсмотрѣніе и утвержденіе проектовъ выдѣла крестьянской арендной земли.

§ 49. Собственникъ имѣнія, подлежащаго регулированію, обязанъ представить въ Комисію, къ опредѣленному сроку карту крестьянской арендной земли.

§ 50. Въ картѣ должны быть обозначены: 1) Границы имѣ-

нія съ крестьянскою арендною землею, или съ тѣми частями оной, которыя соприкосновенны съ какимъ либо правомъ или обязанностями крестьянской земли.

2) Составъ земли, которая 9 Іюня 1846 года находилась въ пользованіи или собственномъ владѣніи крестьянъ, а равно и тѣ части имѣнія, на которыя владѣльцы крестьянской земли имѣли какое либо ограниченное право пользованія.

Примѣчаніе 1. Споры въ отношеніи пользованія землею до 9 Іюня 1846 года рѣшаются не Комиссіею Регулированія, но подлежащимъ судомъ.

Примѣчаніе 2. Если въ предѣлахъ одной деревни поземельная собственность принадлежитъ двумъ или болѣе имѣніямъ, а равно, если пахатныя поля и сѣнокосы крестьянскихъ арендныхъ участковъ, принадлежа къ разнымъ имѣніямъ, находятся разсѣянно въ чрезполосномъ владѣніи, не составляя одного цѣлаго пространства, то, по причинѣ могущихъ быть споровъ, должно произвести съемку всей упоминаемой земли съ означеніемъ на картѣ подробно: кому какая часть принадлежитъ.

3) Предполагаемый выдѣлъ крестьянской арендной земли, съ означеніемъ обмѣновъ мызной земли на крестьянскую арендную и обратно.

4) Предполагаемое отмежеваніе шестой доли, поступающей отъ крестьянской арендной земли обратно въ распоряженіе помѣщика съ прекращеніемъ барщины.

Примѣчаніе. Въ § 35 и 40 сего приложенія означены случаи, въ которыхъ такое отмежеваніе бываетъ нужно.

§ 51. Кромѣ карты должны быть представлены въ Комиссію еще слѣдующія письменныя приложенія:

1) Оцѣнка крестьянской арендной земли, по составу ея 9 Іюня 1846 года.

Примѣчаніе. Оцѣнка должна быть произведена по правиламъ Межевой Инструкціи.

2) Подробное означеніе могущихъ быть спорныхъ межъ, также сервитутныхъ правъ или повинностей имѣнія въ отношеніи къ крестьянской арендной землѣ, а равно и крестьянской земли, находящейся въ чрезполосномъ владѣніи нѣсколькихъ помѣщиковъ.

3) Сравнительный расчетъ той части земли, которая на основаніи предполагаемаго разграниченія должна быть присоединена отъ мызной земли къ крестьянской арендной или наоборотъ.

4) Общая вѣдомость пахатныхъ полей, сѣнокосовъ и пастбищъ, которыя по произведеніи обмежеванія будутъ составлять крестьянскую арендную землю.

5) Расчетъ пахатной земли, сѣнокосовъ и пастбищъ шестой доли, предназначаемой къ возвращенію помѣщику.

6) Наконецъ свидѣтельство мѣстнаго Приходскаго Суда о согласіи крестьянскаго общества на представляемый проектъ размежеванія.

Приходскій Судъ упраздненъ (см. замѣтку 4 при ст. 24 Крест. Пол.).

§ 52. Какъ карта, такъ и исчисленныя въ предъидущемъ § приложенія, кромѣ свидѣтельства Приходскаго Суда, должны быть представлены въ двухъ экземплярахъ, карта за подписью присяжнаго землемѣра, собственника имѣнія и соприкосновенныхъ землевладѣльцевъ, приложенія же за подписью землевладѣльца, или его повѣреннаго, и присяжнаго Землемѣра.

См. замѣтку при § 51 сего прил.

§ 53. Могущія быть возраженія противъ предполагаемаго землевладѣльцемъ разграниченія крестьянской арендной земли, крестьяне посредствомъ законныхъ своихъ представителей приносятъ въ Приходскій Судъ, который, принявъ таковыя возраженія, немедленно сообщаетъ оныя землевладѣльцу.

См. замѣтку при § 51 сего прил.

§ 54. Приходскій Судья въ такомъ случаѣ есть посредникъ. Если полюбовная сдѣлка не состоится, то землевладѣлецъ долженъ о томъ предъявить въ Коммисію Регулированія и вмѣстѣ съ симъ представить ей объявленныя въ Приходскомъ Судѣ возраженія общества и свои замѣчанія на оныя.

См. замѣтку при § 51 сего прил.

§ 55. Коммисія Регулированія поручаетъ одному изъ своихъ членовъ, или агентовъ разсмотрѣть дѣло на мѣстѣ. Если жалобы крестьянъ относятся до оцѣнки земель, то Коммисія Регулированія приглашаетъ на этотъ случай свѣдущаго человѣка (Expert), который обще съ агентомъ Коммисіи оцѣниваетъ почву, не только на основаніи правилъ Межевой Инструкціи для Землемѣровъ, но для дознанія истинной степени плодородія почвы, принимаетъ во вниманіе и качество жатвы прежнихъ лѣтъ.

§ 56. Если по дѣйствію агента Коммисіи состоится полюбовная сдѣлка, то общество должно чрезъ своихъ законныхъ представителей объявить о семъ въ Приходскомъ Судѣ, который немедленно выдаетъ помѣщику упомянутое въ § 51 сего приложенія свидѣтельство.

См. замѣтку при § 51 сего прил.

§ 57. Но если и это посредничество не будетъ имѣть успѣха, то Уѣздный Членъ, или агентъ, о положеніи дѣла, доноситъ въ Коммисію Регулированія съ присовокупленіемъ своего мнѣнія.

§ 58. Тогда Коммисія Регулированія предлагаетъ помѣщику и крестьянскому обществу (послѣднему чрезъ Приходскій Судъ) избрать посредниковъ, которые, по существующему въ Эстляндской губерніи порядку разбирательства дѣлъ Судомъ Третейскимъ (см. ст. 705 — 724 Положенія о крестьянахъ Эстляндской губерніи) должны рѣшить сіе спорное дѣло.

1) См. замѣтку при § 51 сего прил.
2) Третейскій Судъ закрытъ (см. замѣтку при ст. 705 Кр. Пол.).

§ 59. Посредникъ, избранный со стороны крестьянъ, не долженъ принадлежать къ помѣстью того общества, отъ котораго поступаетъ жалоба.

§ 60. Для отвращенія же избранія крестьянами въ посредники лицъ неспособныхъ и неблагонадежныхъ, предоставляется противной сторонѣ представлять противу избранныхъ посредниковъ возраженія.

§ 61. Вслѣдствіе такихъ возраженій, дѣло о семъ поступаетъ чрезъ Коммисію Регулированія на разсмотрѣніе Гражданскаго Губернатора, который, или утверждаетъ избраннаго посредника, или же предоставляетъ спорящимъ избрать болѣе благонадежное лицо.

См. замѣтку при § 12 сего прил.

§ 62. Если же избранный и во второй разъ посредникъ, вслѣдствіе жалобъ противной стороны, Гражданскимъ Губернаторомъ не будетъ утвержденъ, по неблагонадежности, или неспособности, то избраніе посредника со стороны крестьянъ предоставляется уже Коммисіи крестьянскихъ дѣлъ.

1) См. замѣтку при § 12 сего прил.
2) См. замѣтку 3 при § 13 сего прил.

§ 63. Къ Третейскому Суду, въ случаѣ надобности, отряжается землемѣръ Коммисіи Регулированія; если же онъ соприкосновенъ къ сему дѣлу, или имѣетъ законныя препятствія, то Коммисія Крестьянскихъ Дѣлъ сносится съ губернскимъ начальствомъ о назначеніи коронnаго Землемѣра.

1) См. замѣтку 2 при § 58 сего прил.
2) См. замѣтку 3 при § 13 сего прил.

§ 64. По учиненіи Третейскимъ Судомъ рѣшенія помѣщикъ представляетъ въ Коммисію Регулированія проектъ разграниченія въ томъ порядкѣ, какой изложенъ въ § 50 сего приложенія, при чемъ, вмѣсто упоминаемаго въ § 51 сего приложенія свидѣтельства, прилагается рѣшеніе Третейскаго Суда.

См. замѣтку 2 при § 58 сего прил.

§ 65. По разсмотрѣніи представленнаго проекта о выдѣлѣ, постоянное присутствіе Коммисіи, объяснивъ и дополнивъ могущіе быть недостатки, или неясности, представляетъ проекты съ своимъ мнѣніемъ, въ Общее Собраніе.

§ 66. Если въ Общемъ Собраніи Коммисіи Регулированія представленный проектъ выдѣла будетъ утвержденъ, то Предсѣдатель и подлежащій Уѣздный Членъ Коммисіи подписываютъ въ обоихъ экземплярахъ представленную карту и присовокупленныя къ оной приложенія (§ 50 сего приложенія) съ означеніемъ числа, мѣсяца и года. Одинъ экземпляръ поступаетъ въ архивъ Коммисіи для храненія, а другой возвращается землевладѣльцу съ препорученіемъ произвести размежеваніе крестьянской арендной земли согласно съ утвержденнымъ проектомъ разграниченія.

4) Размежеваніе крестьянской арендной земли.

§ 67. Размежеваніе производится присяжнымъ Землемѣромъ въ присутствіи землевладѣльца, или его повѣреннаго, и подлежащаго агента Коммисіи Регулированія. При размежеваніи должны также находиться законные представители крестьянскаго общества, и, кромѣ того, особенные свидѣтели, избранные изъ молодаго поколѣнія и преимущественно изъ назначаемыхъ въ наслѣдники крестьянскихъ дворовъ.

§ 68. Границы между землею мызною и крестьянскою арендною, должны быть обозначены пограничными знаками на основаніи Межевой Инструкціи для Землемѣровъ.

§ 69. О произведенномъ размежеваніи крестьянской арендной земли составляется актъ за подписью землевладѣльца, агента Коммисіи, присяжнаго Землемѣра и представителей крестьянскаго общества. Въ актѣ должны быть поименованы всѣ бывшія при размежеваніи должностныя лица крестьянскаго общества и свидѣтели.

*

§ 70. Къ сему акту должно присовокупить въ двухъ экземплярахъ граничную карту, составленную на основаніи Межевой Инструкціи для Землемѣровъ; граничная карта должна имѣть тѣ же подписи, которыя указаны въ § 69 сего приложенія.

§ 71. Землевладѣлецъ, при донесеніи своемъ въ Коммисію Регулированія о произведенномъ размежеваніи, долженъ препроводить оба экземпляра, какъ акта о произведенномъ размежеваніи, такъ и граничной карты, которые Коммисія, по разсмотрѣніи и сравненіи съ проектомъ размежеванія, утверждаетъ подписью Предсѣдателя и подлежащаго Уѣзднаго Члена, съ означеніемъ числа, мѣсяца и года, и съ приложеніемъ печати Коммисіи. Одинъ изъ сихъ экземпляровъ пріобщается къ дѣлу, а другой возвращается землевладѣльцу.

§ 72. Жалобы, могущія возникнуть со стороны крестьянъ, на производство размежеванія приносятся въ Приходскій Судъ въ теченіе шести мѣсяцевъ, считая со времени окончанія размежеванія.

См. замѣтку при § 51 сего прил.

5) Соотвѣтственное отношеніе крестьянской арендной земли въ пашняхъ, сѣнокосахъ и пастбищахъ съ мѣрою повинностей въ тѣхъ помѣстіяхъ, гдѣ существуетъ барщинная аренда.

§ 73. Въ помѣстьяхъ, гдѣ существуетъ барщина, Коммисія Регулированія должна изслѣдовать, находятся ли пашни, сѣнокосы и пастбища, составляющіе крестьянскую арендную землю, въ соразмѣрномъ отношеніи съ означенною барщиною.

§ 74. Если найдено будетъ, что арендныя повинности не соразмѣрны арендной землѣ, то Коммисія Регулированія опредѣляетъ барщину, на основаніи постановленій положенія о крестьянахъ, соотвѣтственно крестьянской арендной землѣ, если помѣщикъ не предпочтетъ посредствомъ обмѣна земель, возстановить нормальное отношеніе повинностей къ землѣ.

6) Разграниченіе и размежеваніе шестой доли, поступающей обратно въ распоряженіе помѣщика.

§ 75. Разграниченіе и размежеваніе поступающей обратно въ распоряженіе помѣщика шестой доли крестьянской арендной

земли производится въ тѣхъ помѣстьяхъ, коихъ владѣльцы, согласно постановленіямъ Положенія о крестьянахъ, имѣютъ уже на то право, и намѣрены пользоваться симъ правомъ.

§ 76. При представленіи проекта разграниченія и размежеванія поступающей въ возвратъ шестой доли, кромѣ упоминаемой въ § 50 сего приложенія граничной черты всей крестьянской арендной земли того помѣстья, потребно на планѣ обозначить еще другую черту, опредѣляющую предполагаемое разграниченіе шестой доли, и къ сему присовокупить межевое описаніе находящихся въ сей шестой доли пашень, сѣнокосовъ и выгоновъ. Сіи документы должно представить порядкомъ, изложеннымъ въ §§ 50 и 51 сего приложенія.

§ 77. При разграниченіи и размежеваніи поступающей въ возвратъ шестой доли, должно руководствоваться постановленіями сего Устава, при разграниченіи и размежеваніи крестьянской арендной земли.

§ 78 Когда въ какомъ либо помѣстьѣ, во время существованія барщино-арендныхъ отношеній, владѣлецъ онаго вознамѣрится заблаговременно приготовить проектъ разграниченія назначенной къ поступленію въ возвратъ шестой доли, и представитъ оный въ Коммисію Регулированія, то Коммисія обязана таковой проектъ разсмотрѣть. Утвержденный Коммисіею предварительный проектъ получаетъ законную силу.

7) Спорныя межи или сервитуты и чрезполосныя земли.

§ 79. Коммисія при началѣ своихъ дѣйствій собираетъ отъ всѣхъ помѣстьевъ, пасторатовъ и усадебъ свѣдѣнія о могущихъ быть спорныхъ или сомнительныхъ межахъ и сервитутахъ, съ коими крестьянская арендная земля находится въ соприкосновеніи; равномѣрно она приводитъ въ извѣстность ту крестьянскую арендную землю, которая находится въ чрезполосномъ владѣніи многихъ лицъ.

§ 80. Коммисія принимаетъ соотвѣтственныя мѣры, дабы во всѣхъ такихъ помѣстьяхъ, пасторатахъ и усадьбахъ, еще до регулированія оныхъ, было по возможности произведено исполненіе по правиламъ, изложеннымъ въ слѣдующихъ параграфахъ.

§ 81. Когда въ какомъ либо имѣніи окажутся сомнительныя или спорныя межи, или сервитутныя права, находящіяся въ соприкосновеніи съ крестьянскою арендною землею, то Комиссія Регулированія предварительно приглашаетъ землевладѣльцевъ оныхъ къ окончанію спорнаго вопроса полюбовною сдѣлкою и предлагаетъ къ тому свое содѣйствіе.

§ 82. Если полюбовная сдѣлка не состоится, то Комиссія опредѣляетъ рѣшить спорное дѣло, согласно существующимъ постановленіямъ, посредствомъ Третейскаго Суда, на основаніи статей 705—724 Положенія о крестьянахъ Эстляндской губерніи.

См. замѣтку 2 при § 58 сего прил.

§ 83. Постановленіемъ, изложеннымъ въ предъидущемъ параграфѣ, должно руководствоваться и въ такомъ случаѣ, когда помѣщики, которымъ принадлежатъ чрезполосныя крестьянскія земли какой либо деревни, не изъявятъ согласія на полюбовный размѣнъ, по статьѣ 231 Положенія о крестьянахъ.

§ 84. Во всѣхъ случаяхъ, означенныхъ въ §§ 81 и 83 сего приложенія, утвержденіе проекта разграниченія можетъ воспослѣдовать только послѣ рѣшенія спорнаго предмета Третейскимъ Судомъ.

См. замѣтку 2 при § 58 сего прил.

8) Обмѣнъ мызной земли на размежеванную уже крестьянскую арендную землю.

§ 85. Если землевладѣлецъ, согласно статьѣ 37 Положенія о крестьянахъ, намѣревается произвести обмѣнъ мызной земли на размежеванную арендную землю, то онъ долженъ объявить о томъ Комиссіи Регулированія и вмѣстѣ съ тѣмъ представить въ оную означенныя въ §§ 50 и 51 приложенія.

§ 86. При разсмотрѣніи таковаго проекта обмѣна и при новомъ, вслѣдствіе сего обмѣна, размежеваніи крестьянской арендной земли, должно руководствоваться относящимися на сей случай постановленіями Положенія о крестьянахъ и настоящихъ правилъ.

Приложеніе лит. а.

Штатъ Коммисіи Регулированія.

	Число лицъ.	Одному.		Всѣмъ.	
		Руб.	Коп.	Руб.	Коп.
Предсѣдатель	1	700	—	700	—
Два постоянные Члена. . .	2	400	—	800	—
Четыре Члена отъ уѣздовъ (содержанія не получаютъ)	4	—	—	—	—
Чиновникъ, командируемый Начальникомъ губерніи, съ правомъ Губернскаго Прокурора.	1				
Секретарь.	1	600	—	600	—
Землемѣръ	1	500	—	500	—
На помѣщеніе, отопленіе, жалованье писцамъ и канцелярскіе расходы. . . .	—	—	—	400	—
Всего. . .	10	—	—	3000	—

Примѣчаніе 1. Содержаніе Коммисіи Регулированія по исчисленному штату относится на счетъ дворянскихъ суммъ.

Примѣчаніе 2. Буде командируемый Начальникомъ губерніи чиновникъ не получаетъ содержанія по другой должности, то ему назначается жалованье изъ суммъ земства, наравнѣ съ членами Коммисіи т. е. 400 руб. сереб. въ годъ, въ случаѣ же полученія имъ содержанія по другой должности, менѣе противу 400 рублей, ему производится изъ того же источника добавочное содержаніе до означенной суммы.

1) См. замѣтку при § 12 сего прил.
2) См. замѣтку 1 при § 13 сего прил.

III. Приложеніе къ статьѣ 74.

Высочайше утвержденныя 18 Февраля 1866 года Правила о вознагражденіи помѣщиками въ Эстляндской губерніи арендныхъ хозяевъ, удаляемыхъ изъ состоявшихъ въ пользованіи ихъ поземельныхъ участковъ, вслѣдствіе увеличенія арендной платы, или продажи сихъ участковъ другимъ лицамъ (II П. С. З., 43024).

1. Если помѣщикъ, по истеченіи арендnаго контракта о входящемъ въ составъ крестьянской арендной земли недвижимомъ участкѣ, пожелаетъ измѣнить условія сего контракта, то прежній съемщикъ имѣетъ преимущественное право удержать участокъ за собою, при равныхъ съ требуемыми помѣщикомъ и болѣе выгодныхъ для него условіяхъ. Новыя условія эти помѣщикъ или его повѣренный обязаны объявить съемщику не позже дня Св. Якова (25 Іюля), предшествующаго окончанію контрактнаго года, или лично въ Волостномъ Судѣ, или письменно, съ полученіемъ въ томъ росписки. Затѣмъ съемщикъ обязанъ, въ теченіе трехъ недѣль послѣ сдѣланнаго ему, такимъ образомъ, заявленія, объявить въ Волостномъ Судѣ, желаетъ ли онъ возобновить арендный контрактъ на предложенныхъ помѣщикомъ условіяхъ, или нѣтъ. Въ первомъ случаѣ онъ вноситъ, въ обезпеченіе исполненія имъ своего намѣренія, сумму, равную одной шестой долѣ условленной годовой арендной платы. Если онъ, въ означенный срокъ, не сдѣлаетъ никакого объявленія или не внесетъ вышеозначеннаго обезпеченія, или объявитъ, что не соглашается принять предложенныя помѣщикомъ условія, то онъ теряетъ право удержать за собою участокъ, и отдатчикъ въ такомъ случаѣ, вправѣ удалить его, по истеченіи контрактнаго срока, изъ участка, но при этомъ обязанъ выдать ему, кромѣ означеннаго ниже въ статьѣ 5 вознагражденія за произведенныя имъ улучшенія, еще особое, опредѣленное въ статьяхъ 2—4 сего приложенія вознагражденіе за возвышеніе, благодаря трудамъ арендатора, цѣнности участка.

1) Волостные Суды преобразованы (см. замѣтку 5 при ст. 3 Крест. Пол.).

2) Ср. статью 278 (прим. 2) Волостнаго Судебнаго Устава 9 Іюля 1889 года (III П. С. З., 6188, Пол. II, А, II).

2. Если прекратившійся контрактъ былъ заключенъ срокомъ менѣе чѣмъ на двадцать четыре года, то удаляемый изъ участка

арендный хозяинъ получаетъ вознагражденіе, равное три раза взятой разницѣ между прежнею арендною платою за послѣдній годъ и требуемою помѣщикомъ, для возобновленія контракта, годовою оброчною суммою; если же прежній контрактъ былъ заключенъ на срокъ не менѣе или свыше двадцати четырехъ лѣтъ, то удаляемый арендный хозяинъ получаетъ вознагражденіе, равное два раза взятой вышеупомянутой разницѣ.

Примѣчаніе. Изложенныя въ сей статьѣ правила примѣняются, въ равной мѣрѣ, къ натуральнымъ и смѣшаннымъ съ натуральною или издѣльною повинностію денежнымъ арендамъ, въ каковыхъ случаяхъ, для опредѣленія вышеозначенной разницы между прежнею и вновь требуемою помѣщикомъ арендною платою, стоимость этихъ повинностей опредѣляется, на основаніи утвержденной для поземельныхъ книгъ переводной таблицы. Но если стоимость отправляемыхъ, по смѣшаннымъ контрактамъ, издѣльныхъ повинностей составляетъ половину или болѣе половины всей арендной платы, то вознагражденіе удаляемымъ изъ участковъ арендамъ хозяевамъ исчисляется по способу, указанному ниже въ статьѣ 3.

Отбывавшіяся по арендамъ договорамъ издѣльныя (барщинныя) повинности крестьянъ-арендаторовъ Эстляндской губерніи отмѣнены (см. замѣтку при ст. 4 Крест. Пол.).

3. При отмѣнѣ издѣльной повинности денежною арендою, помѣщикъ обязанъ, если о размѣрѣ денежной арендной платы не состоится добровольнаго съ арендаторомъ соглашенія, объявить сему послѣднему къ дню Св. Якова (25 Іюля) установленнымъ въ статьѣ 1 сего приложенія порядкомъ, какую онъ назначаетъ за участокъ денежную арендную плату. Затѣмъ, съемщикъ обязанъ, въ свою очередь, объявить, въ трехнедѣльный срокъ, согласенъ ли онъ оставить за собою арендный участокъ за предложенную помѣщикомъ арендную плату, или же опредѣлить, съ своей стороны, аренду, которую онъ согласенъ платить за участокъ. Если помѣщикъ на предложеніе аренднаго хозяина согласится, а равно, если арендаторъ изъявитъ согласіе на первое предложеніе помѣщика, то участокъ оставляется за прежнимъ съемщикомъ, причемъ принятая обѣими сторонами денежная арендная плата служитъ основаніемъ къ заключенію денежнаго арендаго договора. Если же помѣщикъ на предложеніе арендаго хозяина не согласится, то первый вправѣ, съ наступленіемъ слѣдующаго Юрьева дня (23 Апрѣля), удалить изъ участка прежняго хозяина, но не иначе, какъ съ выдачею ему вознагражденія за особыя въ участкѣ улучшенія, согласно статьѣ 5 сего приложенія.

См. замѣтку при ст. 2 сего прил.

4. Если помѣщикъ пожелаетъ произвести въ предѣлахъ крестьянской арендной земли новое распредѣленіе земель между отдѣльными участками, то никакая доля земель, входящихъ въ составъ сихъ участковъ, не можетъ быть изъята изъ пользованія прежнихъ съемщиковъ, безъ согласія послѣднихъ, до истеченія сроковъ заключенныхъ съ ними контрактовъ. По истеченіи же срока ароднаго контракта, каждый арендный хозяинъ, изъ участка коего будетъ отдѣлена одна четверть или болѣе одной четверти земель, прежде входившихъ въ составъ онаго, вправѣ оставить участокъ, съ полученіемъ отъ помѣщика вознагражденія, равнаго годовой арендной платѣ, или стоимости всѣхъ арендныхъ повинностей за послѣдній годъ; при этомъ, если участокъ состоялъ на натуральной смѣшанной, или издѣльной повинности, то стоимость таковыхъ повинностей опредѣляется указаннымъ въ примѣчаніи къ статьѣ 2 сего приложенія способомъ.

См. замѣтку при ст. 2 сего прил.

Примѣчаніе. Помѣщикъ можетъ быть освобожденъ, по постановленію Приходскаго Суда, отъ уплаты, на основаніи сей статьи, вознагражденія арендному хозяину, изъ участка коего будетъ отрѣзана часть земель, если докажетъ: 1) что въ замѣнъ отошедшихъ отъ участка земель прирѣзано къ оному соотвѣтственное количество нисколько не худшихъ по достоинству и цѣнности угодій, и что такимъ образомъ прежняя стоимость и доходность арендаго участка вовсе не уменьшились, вслѣдствіе произшедшаго измѣненія въ составѣ принадлежащихъ къ оному земель; 2) что онъ произвелъ на свой счетъ разверстаніе угодій, составлявшихъ селеніе, и что при этомъ число дворовъ не уменьшилось, и арендная плата, требуемая имъ со всѣхъ устроенныхъ изъ селенія участковъ, не превышаетъ арендной суммы, которую онъ получилъ со всѣхъ дворовъ селенія за послѣдній, до произвосдтва разверстанія, годъ. Если же при разверстаніи угодій селенія, число участковъ уменьшилось противъ числа дворовъ прежняго селенія и, вслѣдствіе сего, нѣкоторые хозяева лишились своихъ дворовъ, или, если арендная плата, требуемая помѣщикомъ со всѣхъ учрежденныхъ изъ селенія участковъ, превышаетъ ту арендную сумму, которую онъ получилъ со всѣхъ дворовъ селенія за послѣдній, до разверстанія, годъ, и вслѣдствіе сего нѣкоторые хозяева удаляются изъ своихъ дворовъ, то въ сихъ случаяхъ хозяева эти получаютъ вознагражденіе, на точномъ основаніи статьи 4 сего приложенія. Всѣ расходы на разверстаніе угодій селенія, какъ то: на размежеваніе новыхъ участковъ, на постройку хозяйственныхъ строеній и проч., помѣщикъ долженъ принять на свой счетъ. Опре-

дѣленіе же наименьшаго числа дворовъ, составляющихъ селеніе, предоставляется Комиссіи крестьянскихъ дѣлъ, подъ руководствомъ Генералъ-Губернатора.

1) Приходскій Судъ упраздненъ (см. замѣтку 4 при ст. 24 Крест. Пол.).
2) Коммисія крестьянскихъ дѣлъ закрыта (см. замѣтку при ст. 1283 Крест. Пол.).
3) Должность Лифляндскаго, Эстляндскаго и Курляндскаго Генералъ-Губернатора упразднена (см. замѣтку 4 при ст. 49 Крест. Пол.).
4) Непосредственный надзоръ за Губернскими Коммисіями крестьянскихъ дѣлъ перешелъ къ Министру Внутреннихъ Дѣлъ (см. замѣтку 3 при ст. 1284 Крест. Пол.).

5. Независимо отъ опредѣленнаго въ предшедшихъ статьяхъ (2—4 сего приложенія) вознагражденія, за возвышеніе цѣнности участка, удаляемый изъ участка арендаторъ вознаграждается, на основаніи условій, выговоренныхъ въ самомъ арендномъ контрактѣ, согласно статьѣ 75 Положенія о крестьянахъ Эстляндской губерніи 1856 года, за всѣ произведенныя имъ въ участкѣ, съ согласія помѣщика, особыя улучшенія. Если о мѣрѣ и способѣ сего вознагражденія не было постановлено въ контрактѣ особаго условія, то размѣръ онаго опредѣляется Волостнымъ Судомъ, соображаясь съ работами и матеріалами, употребленными на означенныя улучшенія, а также съ мѣстными цѣнами и съ настоящимъ состояніемъ самыхъ улучшеній. На состоявшееся въ Волостномъ Судѣ рѣшеніе можетъ быть подана апелляція въ Приходскій Судъ, который рѣшаетъ дѣло окончательно.

1) Волостные Суды преобразованы (см. замѣтку 5 при ст. 3 Крест. Пол.).
2) Приходскіе Суды упразднены (см. замѣтку 4 при ст. 24 Крест. Пол.).

6. Преимущественное право на пріобрѣтеніе въ собственность участка крестьянской арендной земли принадлежитъ тому лицу, въ арендномъ содержаніи коего участокъ этотъ находится. Посему помѣщикъ, желающій продать входящій въ составъ крестьянской арендной земли его имѣнія участокъ, обязанъ, не позже какъ за девять мѣсяцевъ до Юрьева дня (23 Апрѣля), объявить арендатору цѣну и условія продажи. Такое объявленіе передается помѣщикомъ арендатору или лично въ Волостномъ Судѣ, или письменно, съ полученіемъ въ томъ росписки; въ обоихъ случаяхъ помѣщикъ сообщаетъ также Волостному Суду подробныя свѣдѣнія объ условіяхъ предполагаемой продажи. Арендаторъ участка обязанъ, въ шестинедѣльный срокъ, со дня объявленія ему условій продажи, объявить, желаетъ ли онъ, на этихъ условіяхъ, купить

участокъ, или нѣтъ. Если онъ согласится на предложенныя помѣщикомъ условія, то долженъ совершить самую покупку, или же представить помѣщику обезпеченіе въ дѣйствительномъ исполненіи имъ своего намѣренія. Если же арендаторъ объявитъ, что на предложенныя помѣщикомъ условія не согласенъ, или не представитъ вышеупомянутаго обезпеченія, или наконецъ въ означенный срокъ не дастъ никакого объявленія, то онъ теряетъ уже свое преимущественное право на покупку состоящаго въ его пользованіи участка, и помѣщикъ вправѣ продать участокъ постороннему лицу за ту же, или за высшую цѣну. Если же не нашлось на участокъ посторонняго покупателя за предъявленную помѣщикомъ сумму и помѣщикъ впослѣдствіи согласился бы понизить цѣну, то онъ обязанъ эту новую цѣну опять предъявить, тѣмъ же порядкомъ, и ни въ какомъ случаѣ не позже шести недѣль до наступленія Юрьева дня (23 Апрѣля), арендатору участка, который сохраняетъ, въ теченіе шести недѣль, право на пріобрѣтеніе участка за означенную цѣну.

См. замѣтку 1 при ст. 5 сего прил.

7. Если затѣмъ участокъ проданъ будетъ постороннему лицу, то прежній арендаторъ получаетъ отъ помѣщика: 1) вознагражденіе за произведенныя имъ особыя улучшенія, по правиламъ обозначеннымъ выше въ статьѣ 5; 2) вознагражденіе за удаленіе его изъ бывшаго въ его пользованіи участка, въ размѣрѣ, равномъ годовой арендной платѣ за послѣдній годъ, и если участокъ оставался еще на издѣльной или смѣшанной повинности, то въ размѣрѣ, равномъ четыремъ процентамъ съ требуемой помѣщикомъ за оный цѣны; 3) на случай продажи участка до истеченія срока арендnаго договора, еще особое, кромѣ означеннаго въ пунктахъ 1 и 2 сей статьи, вознагражденіе, въ размѣрѣ не менѣе пяти процентовъ съ годовой арендной платы за каждый остающійся до истеченія срока контракта, годъ, или же, если участокъ былъ на издѣльной повинности, то не менѣе одной пятой процента съ купчей цѣны участка, также за каждый остающійся, до истеченія контрактнаго срока, годъ. Если же въ самомъ арендномъ контрактѣ было выговорено арендnымъ хозяиномъ, на случай продажи участка до истеченія контрактнаго срока, болѣе значительное, противъ указаннаго въ семъ пунктѣ, вознагражденіе, то таковое выдается на точномъ основаніи контракта.

См. замѣтку при ст. 2 сего прил.

Примѣчаніе. Во всѣхъ означенныхъ въ пунктѣ 3 настоящей статьи случаяхъ арендаторъ обязанъ сдать участокъ не прежде

слѣдующаго Юрьева дня (23 Апрѣля) послѣ сдѣланнаго ему помѣщикомъ объявленія о продажѣ участка.

8. Арендный хозяинъ теряетъ право на вознагражденіе, если онъ самъ объявитъ помѣщику отказъ въ содержаніи участка, не вслѣдствіе возвышенія помѣщикомъ арендной платы, или вообще измѣненія имъ прежнихъ арендныхъ условій, а по собственному желанію. Равнымъ образомъ, арендаторъ, за неисполненіе контрактныхъ обязанностей, или дурное управленіе хозяйствомъ можетъ быть лишенъ, по приговору суда, не только указаннаго выше, въ статьѣ 1, права на удержаніе за собою участка, а также всего или части слѣдующаго ему, при удаленіи изъ участка вознагражденія.

9. Настоящія постановленія о вознагражденіи удаляемыхъ арендаторовъ не относятся до контрактовъ, заключаемыхъ крестьянами-собственниками на отдачу въ аренду, или на продажу своихъ поземельныхъ участковъ.

IV. Приложеніе подъ литерою Б, къ статьѣ 82.

Форма арендныхъ контрактовъ.

Барщинно-арендный контрактъ на принадлежащій къ помѣстью N N крестьянскій дворъ NN

Заключенъ между господиномъ N N вотчинникомъ (или заставнымъ владѣльцемъ, или арендаторомъ) сказаннаго помѣстья, и приписаннымъ къ волостному обществу того же (или такого-то) помѣстья, (или приписаннымъ къ городу N N) такимъ-то N N, на . . . . . лѣтъ, а именно съ 23 Апрѣля 18 . . (за себя и за своихъ наслѣдниковъ).

A. Описаніе крестьянскаго двора:

1) земель.
2) строеній, заборовъ, рвовъ и проч.
3) инвентаря.

B. Обязанности арендатора:

I. Повинности, отбываемыя арендаторомъ въ пользу владѣльца заключаются:

1) въ обыкновенной барщинѣ;
2) во вспомогательной барщинѣ;

3) въ платѣ, производимой продуктами и въ мелкихъ сборахъ (Wackenparcellen).

II. Поручительство и обезпеченіе.

III. Порядокъ хозяйства.

IV. Подушный окладъ и общественныя повинности.

C. Права арендатора, или иныя выгоды, которыя, предоставляются ему, при пользованіи участкомъ:

I. Предоставленные сервитуты и проч.

II. Потребное количество лѣсу, годнаго въ дѣло и дровъ для отопленія.

III. Строевой матеріалъ для крестьянскаго двора.

IV. Улучшенія.

V. Вознагражденіе случайныхъ убытковъ, которымъ арендаторъ можетъ подвергнуться въ продолженіе срока аренды.

VI. Вознагражденіе арендатора, если въ продолженіи срока аренды крестьянскій дворъ будетъ проданъ.

D. Условія о срокѣ для отказа по контракту.

E. Другія законныя условія.

Всѣ прочіе контракты, заключаемые по денежной, или натуральной арендамъ, за исключеніемъ пункта B. (I.) о повинностяхъ, которыя должны быть отбываемы въ пользу собственника крестьянскаго двора, во всемъ согласны съ приведенною формою; сказанный пунктъ, по роду заключаемаго контракта, измѣняется на основанія постановленій Крестьянскаго Положенія.

1) По Высочайшему повелѣнію 23 Января 1859 г. (II П. С. З. 1862 года, 34081 а) форма подъ литерою Б отмѣняется и замѣняется новой, каковая будетъ утверждена Генералъ - Губернаторомъ Остзейскаго края (см. замѣтку 4 при ст. 49 Крест. Пол.).

2) Барщинныя повинности крестьянъ - арендаторовъ отмѣнены (см. замѣтку при ст. 4 Крест. Пол.).

3) Подушная подать отмѣнена (см. замѣтку 1 при ст. 275 Крест. Пол.).

V. Приложеніе подъ литерою B, къ статьямъ 127 и 129.

Высшая мѣра прядильной работы, о которой можно условливаться въ барщинно-арендномъ контрактѣ на арендный участокъ въ девять десятинъ пахатной земли.

Испрясть во 1-хъ, 3 фунта льну въ тонкія нитки, или
во 2-хъ, 6 фунтовъ льну въ нитки посредственной толщины, или
въ 3-хъ, 12 фунтовъ льну въ толстые нитки, или
въ 4-хъ, 20 фунтовъ пеньки испрясть и выткать изъ оной 30 аршинъ холста въ 18 вершковъ шириною, или наконецъ
въ 5-хъ, 20 фунтовъ шерсти испрясть и выткать изъ оной $22^1/_2$ аршина простаго сукна (Watmal) въ 18 вершковъ шириною.

Примѣчаніе. Тонкими нитками почитаются тѣ, которыя изъ одного фунта даютъ три и три четверти аршина холста шириною въ восемнадцать вершковъ; изъ нитокъ средней толщины получается холста три аршина, а изъ толстыхъ нитокъ два съ четвертью аршина той же ширины.

1) По Высочайшему повелѣнію 23 Января 1859 года (II П. С. З. 1862 года, 34081 а) форма подъ литерою В отмѣняется (см. § 14 Доп. Прав. 23 Января 1859 года Прил. I.).

2) Барщинныя повинности крестьянскихъ арендаторовъ отмѣнены (см. замѣтку при ст. 4 Крест. Пол.).

VI. Приложеніе подъ литерою Г, къ статьямъ 127 и 129.

Опредѣленіе стоимости разныхъ продуктовъ сельскаго хозяйства, коими обыкновенно отбываются мелкія повинности (Wackenparcellen). Стоимость сія опредѣлена фунтами ржи, принимая четверть ржи въ 9-ть пудовъ.

		фунт.	ржи.
Льну, пудъ	216		
Пеньки, пудъ	144	—	—
Нитокъ, льняныхъ фунтъ	12	—	—
Мѣшокъ, въ которомъ помѣщается $1^1/_5$ четверти ржи	24	—	—
Сѣна, средняго качества, возъ въ 15 пудовъ	96	—	—
Соломы пудъ	2	—	—
Взрослая овца	72	—	—
Молодая овца	48	—	—

Гусь	12	фунт.	ржи.
Курица	4	—	—
Яицъ сотня.	24	—	—
Масла или сала фунтъ.	6	—	—

По Высочайшему повелѣнію 23 Января 1859 года (П П. С. З. 1862 года, 34081 а) форма подъ литерою Г отмѣняется и замѣняется новою, каковая будетъ утверждена Генералъ-Губернаторомъ Остзейскаго края (см. замѣтку 4 при ст. 49 Крест. Пол.).

VII. Приложеніе подъ литерою П, къ статьѣ 137.

Межевая инструкція для землемѣровъ.

МЕЖЕВАЯ ИНСТРУКЦІЯ ДЛЯ ЗЕМЛЕМѢРОВЪ ПРИ СЪЕМКѢ ЗЕМЕЛЬ ЧАСТНЫХЪ ИМѢНІЙ ВЪ ЭСТЛЯНДСКОЙ ГУБЕРНІИ.

ГЛАВА I.

Съемка.

§ 1. Для линейной (погонной) мѣры, при всѣхъ измѣреніяхъ употребляется русская сажень, содержащая въ себѣ семь Англійскихъ футовъ.

Ср. Законы Межевые (Свод. Зак., Т. X, Ч. II).

§ 2. Цѣпь для измѣренія должна содержать десять саженъ; на цѣпи должно быть обозначено, что она повѣрена Губернскимъ Землемѣромъ. Но какъ происходящая отъ употребленія порча отдѣльныхъ частей и колецъ цѣпи имѣетъ вліяніе на длину оной, то землемѣръ обязанъ повѣрить цѣпь сію предъ каждымъ употребленіемъ. Къ цѣпи принадлежатъ два цѣпныхъ шеста, на одномъ концѣ окованные заостреннымъ желѣзомъ и десять нумерованныхъ кольевъ.

§ 3. Для мѣры поземельной принимается при исчисленіи русская десятина, содержащая двѣ тысячи четыреста квадратныхъ саженъ. Дробныя части десятины должно означать квадратными саженями и въ потребныхъ случаяхъ квадратными футами.

Примѣчаніе. При экономическихъ исчисленіяхъ, хотя каждому землевладѣльцу предоставляется на волю избирать и другія

поземельныя мѣры, но какъ всѣ, касающіяся до поземельнаго пространства постановленія въ новомъ Уложеніи объ Эстляндскихъ крестьянахъ выражены десятинами (причемъ одна десятина равняется двумъ тоншгеллямъ), то вмѣстѣ съ другимъ какимъ либо исчисленіемъ величины пространства, въ землемѣрскихъ описаніяхъ должно помѣщать исчисленіе и русскими казенными десятинами.

§ 4. При произведеніи съемки мензулою употребляется уменьшенный масштабъ пятьдесятъ саженъ въ англійскомъ дюймѣ ($=\frac{1}{4200}$); сей же масштабъ принимается и при черченіи чистыхъ, полевыхъ картъ атласа; для генеральныхъ картъ можно употреблять масштабъ въ пятьдесятъ или сто саженъ на одинъ англійскій дюймъ, но отнюдь не уменьшая далѣе.

§ 5. При съемкѣ употребляется мѣдный масштабъ съ трансверсальными линіями; на семъ масштабѣ должно быть означено, что оный повѣренъ Губернскимъ Землемѣромъ.

§ 6. Предъ начатіемъ съемки, Землемѣръ для оріентированія долженъ тщательно разсмотрѣть мѣстность всей дачи, и потомъ избрать центральный пунктъ, отъ котораго онъ кольями, посредствомъ бусоли, проводитъ магистральную линію отъ сѣвера къ югу, или отъ востока къ западу. Отъ сего правила дозволяется землемѣру отступить только въ такомъ случаѣ, если это исключительно зависитъ отъ фигуры даннаго пространства для измѣренія. Магистральная линія, служащая основаніемъ всей съемки, должна быть вымѣрена цѣпью по горизонтальной плоскости отъ одной границы имѣнія до другой противоположной. Для сего необходимо, чтобы упоминаемая линія не встрѣчала никакого препятствія, которое бы могло прервать измѣреніе цѣпью, по всей длинѣ ея, какъ напримѣръ зданіе, озеро и т. д. Равномѣрно, она должна проходить, по возможности, на ровной, горизонтальной плоскости, посему должно стараться избѣгать въ семъ случаѣ неровной мѣстности. Въ случаѣ проведенія магистральной линіи чрезъ лѣсъ должно въ ономъ провести просѣки, покрайней мѣрѣ на семь футовъ шириною и очищать всю линію отъ кустарниковъ и тому подобнаго.

§ 7. Измѣреніе магистральной линіи начинается отъ центральной точки въ обѣ стороны. На каждыя сто саженъ вколачивается въ землю колъ, съ числами на каждомъ изъ нихъ 1, 2, 3 и т. д., означающими разстояніе отъ центральной точки; числа эти должны быть написаны краснымъ карандашемъ на той сторонѣ кола, которая обращена къ центральной точкѣ, впрочемъ сей способъ означенія вездѣ должно наблюдать, т. е. обозначеніе разстоянія на кольяхъ должно быть обращаемо всегда въ ту сторону, отъ которой

началось измѣреніе цѣпью. Въ точкѣ, гдѣ магистральная линія касается границы, нужно на вбитомъ колѣ означать всю длину линіи въ саженяхъ и футахъ.

§ 8. Въ то же время на магистральной линіи вколачиваются мензульныя сваи, означающія углы планшетовъ (Mensel Ecken), снабженныя особенною нумераціею или буквами, которыя пишутся на противоположной сторонѣ сваи въ отношеніи къ центральному пункту всей съемки. По всей дачѣ на мензульныхъ сваяхъ употребляется одна послѣдовательная нумерація. Разстояніе мензульныхъ свай между собой зависитъ отъ величины мензульной доски и отъ уменьшеннаго масштаба при съемкѣ. Напримѣръ: если каждая сторона планшета длиною въ семнадцать дюймовъ, а масштабъ принятъ въ пятьдесятъ саженъ, на одинъ дюймъ, то мензульныя сваи придется вколачивать на полторы версты разстояніемъ одну отъ другой, что соотвѣтствуетъ длинѣ пятнадцать дюймовъ: при чемъ на каждой сторонѣ планшета останется еще на одинъ дюймъ чистой бумаги для отмѣтокъ.

§ 9. По произведеніи точнаго измѣренія магистральной линіи и означенія частей оной кольями, возставляется по обѣимъ сторонамъ сей линіи изъ центральной точки перпендикулярная линія (называемая *перекрестною*), равномѣрно продолженная до границъ имѣнія. Перекрестная линія измѣряется такимъ же образомъ, какъ и магистральная, съ вколачиваніемъ погонныхъ кольевъ и мензульныхъ свай. Разстояніе погонныхъ кольевъ вколоченныхъ по обѣимъ сторонамъ сей перекрестной линіи считается также отъ центральнаго пункта и замѣчается на кольяхъ. Мензульныя сваи обозначаются послѣдовательными номерами.

§ 10. Потомъ изъ всѣхъ точекъ магистральной линіи, означающихъ углы планшетовъ, проводятся перпендикуляры въ обѣ стороны до границъ помѣстья; и на сихъ линіяхъ, называемыхъ соединительными, вбиваются погонные колья и мензульныя сваи, считая отъ магистральной линіи.

§ 11. Наконецъ изъ всѣхъ мензульныхъ угловъ перекрестной линіи, по обѣимъ сторонамъ оной, проводятся линіи, параллельныя магистральной, называемыя параллелями; они продолжаются въ обѣ стороны до границъ помѣстья, измѣриваются цѣпью и обозначаются мензульными сваями. На сихъ линіяхъ нумерація погонныхъ кольевъ означается въ послѣдовательномъ порядкѣ, отъ одной соединительной линіи до другой, и на всѣхъ точкахъ пересѣченія линіи параллельной и соединительной, ставится колъ, на которомъ обозначается разстояніе отъ предшествовавшей соединительной линіи въ саженяхъ и футахъ.

§ 12. Посредствомъ проведенія всѣхъ упоминаемыхъ выше линій,

снимаемая дача, будетъ раздѣлена на прямоугольные квадраты, изъ коихъ каждый соотвѣтствуетъ величинѣ планшета. Такъ какъ вѣрность цѣлой съемки зависитъ отъ точности, съ коею наложена сѣть квадратовъ на измѣряемомъ пространствѣ, то при проведеніи линій, особенно при назначеніи прямыхъ угловъ должно поступать съ математическою точностію. Если бы Землемѣръ при съемкѣ не имѣлъ подъ рукою ни астролябіи, ни эккера, или другаго какого либо угломѣрнаго инструмента, то необходимо изготовить для сей цѣли особенную мензульную доску. Когда на точкахъ пресѣченія соединительныхъ и параллельныхъ линій окажутся маловажныя разности или уклоненія, то оныя должно тщательно означить въ журналѣ.

§ 13. По окончаніи сей предуготовительной работы и до начала съемки должно начертить геометрическую сѣть на бумагѣ съ точнымъ внесеніемъ всѣхъ замѣченныхъ при измѣреніи уклоненій. Сѣть эта облегчаетъ перенесеніе на мензульную доску квадратовъ, означенныхъ въ натурѣ мензульными сваями, съ наблюденіемъ геометрическаго подобія оныхъ.

§ 14. Края прикрѣпленной къ мензулѣ бумаги должны со всѣхъ четырехъ сторонъ на одинъ дюймъ оставаться чистыми. На этихъ краяхъ означаются номера погонныхъ кольевъ, и мензульныхъ свай.

§ 15. Черченіе и письмо на мензулѣ должно быть производимо такъ, чтобы верхняя часть карты всегда была обращена къ сѣверу.

§ 16. Отъ положенія мѣстности зависитъ выборъ того квадрата изъ геометрической сѣти, съ котораго начнется съемка.

§ 17. Положеніе мѣстности равномѣрно обусловливаетъ направленіе, по которому слѣдуетъ измѣрять цѣпью внутреннія параллели, и на какомъ разстояніи между собою; при чемъ однако самое большое разстояніе принимается во сто пятьдесятъ саженъ. Измѣренныя внутреннія линіи наносятся также и на геометрическую сѣть. При съемкѣ посредствомъ засѣчекъ (Triangulation), принимается за правило, чтобы углы засѣчекъ отнюдь не были острѣе тридцати и не тупѣе ста пятидесяти градусовъ.

§ 18. Что въ продолженіе дня снято на мензулѣ карандашемъ, должно быть начерчено тушью, и потомъ уже съемка продолжается въ полѣ.

§ 19. Слѣдующіе предметы, должны быть сняты геометрически и нанесены на планъ по контурамъ, или мѣстному ихъ положенію: *Церкви, часовни, жилыя и прочія зданія* означаются на планѣ по занимаемому ими мѣсту и пространству.

Ветряныя и водяныя мельницы, кирпичные заводы, печи для гоненія *дегтю* и для обжиганія *извести* по ихъ положенію.

Дворы.

Сады; различая цвѣточные, фруктовые и огороды.

Огорожи, показывая при томъ сѣнокосныя и пастбищныя.

Пашни. Городскія пахатныя поля съ означеніемъ коренныхъ (Lotten) и запольныхъ (Aussenschläge). Крестьянскія пашни съ раздѣленіемъ на поля (Lotten) и полосы (Schnurstücke). Пашни переложенныя.

Сѣнокосы. Съ различеніемъ сухихъ и болотистыхъ; поросшихъ и не поросшихъ. Сѣнокосы въ лѣсу означаются на картѣ лѣсомъ и обводятся контурою.

Пастбища. Съ означеніемъ различія сухихъ и болотистыхъ, поросшихъ и чѣмъ именно, или не заросшихъ. Пастбища въ лѣсу также должно обозначать на планѣ контурою; но пространство оныхъ раскрашивается какъ лѣсъ.

Болота. Съ различеніемъ заросшихъ мхомъ, тростникомъ или травою, также торфяныхъ болотъ. Означая, заросшія ли они и чѣмъ именно.

Топи и заросшія озера.

Пески и песчаные холмы по берегамъ (Dünen).

Пустоши (Haideland).

Лѣсъ. Съ означеніемъ дубоваго, березоваго, ясеневаго, ольховаго, сосноваго, еловаго лѣсу, также состоящаго изъ лиственнаго и хвойнаго. Причемъ показывается старый ли это лѣсъ, или средняго возраста, или молодой, растетъ ли оный на сухой почвѣ, или на болотистой. Лѣсныя пустоши и мѣста бывшихъ пожаровъ въ лѣсу также должно обозначать на планѣ, если они занимаютъ болѣе полудесятины пространства.

Озера, пруды и проточныя лужи, мельничные пруды.

Рѣки, ручьи, ручейки, источники, канавы, рвы, гати, мосты, кладки, паромы, броды.

Дороги, съ показаніемъ столбовыхъ и коммуникаціонныхъ, парафіальныхъ и проселочныхъ, проложенныхъ на полѣ и въ лѣсу, даже воспрещенныхъ.

Зимнія дороги.

Столбы, означающіе версты и участки.

Кладбища.

Каменноломни, ямы для копанія глины и хрящу.

Торфяныя копни.

Развалины.

Пограничные столбы.

Монументы.

Всѣ упоминаемые здѣсь роды земли и предметы опредѣляются по ихъ контурамъ и должны быть сняты геометрически, нанесены на планъ и обозначены числами, буквами и знаками, которые въ §§ 20 и 21 сего приложенія показаны.

§ 20. Во время съемки должно различные роды земли, внутри контуры, означать или полными надписями, или одною только буквою, а потомъ написать тушью. Но чтобы эти условные знаки и буквы были для всѣхъ вразумительны, то должно на черновыхъ планахъ, для однообразія при съемкѣ на полѣ руководствоваться слѣдующими означеніями:

o. Дворъ.
g. Садъ, z g цвѣточный садъ.
o g. Фруктовый, gg. Огородъ.
k. *Огорожи* (Koppeln). mk Сѣнокосныя, ivk. пастбищныя.
a. *Пашня* a.a. Запольная пашня, r. Переложная пашня, wa. Оставленное пахатное поле.
h. *Сѣнокосъ*, th. сухой сѣнокосъ, mh. болотистый сѣнокосъ.
w. *Пастбище*, tw. сухое пастбище, m. w. болотистое пастбище.
hd. *Пустоши*.
s. *Пески*, sh. Песчаной холмъ, d. песчаной холмъ на морскомъ берегу.
m. *Болото* gm. болото, поросшее травою, mm. болото, поросшее мхомъ, sm. болото поросшее тростникомъ, tm. торфяное болото.
u. Лѣсъ и т. д.

§ 21. До начатія съемки помѣстья землемѣръ долженъ истребовать отъ вотчиннаго управленія онаго, подробный реестръ всѣмъ вообще поземельнымъ участкамъ, какъ на господской, такъ и на крестьянской землѣ. Участки на господской землѣ означаются буквами, а на крестьянской цифрами, напр.:

Господскія земли:

A. Мыза Нурмклюль.
B. Фольварокъ Кармбергъ.
C. Мельница Вагакульмъ.
D. Корчма Лива.
E. Дворъ лѣснаго сторожа.
F. Дворъ вотчиннаго старосты.
G. Земля помѣщичьихъ работниковъ.
H. Участокъ бобыля Каддакъ, и т. д.

Крестьянскія земли:

Деревня Вардья.

1. Дворъ Нирко, участокъ шестидневный.
2. Дворъ Сеппа, участокъ четерехдневный.
3. Усадьба школьнаго учителя.
4. Участокъ бобыля Тонди.

Деревня Наддалемъ.

5. Дворъ Коннари, участокъ трехдневный.
6. Дворъ Лалли, участокъ трехдневный и т. д.

Отдѣльно лежащіе крестьянскіе дворы:

7. Дворъ Кокка, участокъ шестидневный, и т. д.

Во время съемки должно всѣ земли въ пашняхъ, сѣнокосахъ и т. д. означать соотвѣтственными буквами и числами, нанося все это и на чистый планъ. При съемкѣ пахатныхъ полей какъ господскихъ, такъ и крестьянскихъ, различныя поля означаются римскими числами. На генеральныхъ картахъ господскія и крестьянскія пашни покрываются различными красками, а поля сихъ пашенъ обозначаются оттушовками; на спеціальныхъ же планахъ поля означаются разными красками.

Господская земля именуется мызною (см. замѣтку при ст. 11 Крест. Пол.).

§ 22. Если со съемкою помѣстья сопряжена и оцѣнка (Bonitur) земли, то качество пахатныхъ полей и подпочвы обозначается на черновой картѣ красными чернилами слѣдующимъ образомъ:

L. Глинистая почва.
S.L. Песчано-глинистая почва.
LS. Глинисто-песчаная почва.
S. Песчаная почва.

Вслѣдъ за сими буквами означается глубина почвы пахатнаго поля въ дюймахъ, напр. S L 8, L 10 и т. д. Подпочва означается нижеслѣдующими знаками, которые ставятся подъ буквами, какъ то:

———— непропускающая.
— — — — посредственно пропускающая.
— — — — сильно пропускающая напр. $\frac{S}{L}\ \frac{L}{8}$ = Песчано-глинистая почва глубиною на 8 дюймовъ съ посредственно пропускающею подпочвою.

§ 23. При съемкѣ пашенъ и сѣнокосовъ, владѣльцы оныхъ

должны быть на мѣстѣ съемки. При снятіи границъ, лежащихъ между землею господскою и крестьянскою, со стороны помѣстья долженъ присутствовать указатель границъ, а со стороны крестьянъ Мірскій Старшина, или его помощники; Землемѣръ долженъ поименовать присутствовавшихъ въ своемъ журналѣ, также означить и могущія быть несогласныя показанія о смежной границѣ.

1) Мірскій Старшина именуется Волостнымъ Старшиною [ср. § 47 Пол. 19 Февр. 1866 г. (II П. С. З., 43034)].

2) См. замѣтку при § 21 сего прил.

§ 24. При возобновленіи внѣшнихъ межей помѣстья, которое обыкновенно производится по окончаніи геометрической съемки, должно наблюдать слѣдующее: 1) Землемѣръ заблаговременно даетъ знать управленію помѣстья, въ какой именно день предполагаетъ начать съемку границъ, дабы оное могло извѣстить о томъ владѣльцевъ смежныхъ имѣній, пасторатовъ и т. д., которые отряжаютъ для сего указателей границъ и свидѣтелей. 2) Всѣ показатели границъ и свидѣтели, равно и рабочіе, бывшіе при съемкѣ, какъ измѣряемаго помѣстья, такъ и смежныхъ, должны быть поименованы въ журналѣ. 3) Граничную съемку должно производить посредствомъ астролябіи. Всѣ разстоянія отъ одного межеваго знака до другаго тщательно измѣряются цѣпью и означаются саженями и футами, а углы записываются какъ ромбическіе, такъ и въ градусахъ и минутахъ.

Примѣчаніе. Приложеніе подъ буквою А содержитъ форму вѣдомости, составляемой при проведеніи граничной съемки.

4) Гдѣ самая мѣстность образуетъ явственную границу, какъ то берегъ озера или ручья и т. п., обозначая впрочемъ межу не въ прямомъ направленіи, но извилистую и криволинейную, тамъ всѣ таковыя кривизны и извилины должно снять тщательно, и сверхъ того отъ мѣста, гдѣ сія натуральная граница начинается до окончанія оной, должно провести прямую линію; если же того не позволяетъ мѣстность, то нѣсколько ломанныхъ и измѣрять ихъ цѣпью. Упоминаемыя сіи прямыя линіи проводятся на чистомъ планѣ пунктиромъ, а разстояніе и ромбическіе углы означаются также какъ и прочія межевыя линіи. 5) На всѣхъ поворотахъ граничной линіи должно вколачивать сваи, и означать оныя послѣдовательными числами; въ граничной же вѣдомости подробно описать межевые знаки и номера свай.

§ 25. Когда по желанію соприкосновенныхъ землевладѣльцевъ, нужно будетъ положить новые межевые знаки, какъ то: пограничные камни, или курганы, то наблюдается слѣдующее:

1) Камни, полагаемые для означенія границъ, должны быть такой величины, чтобы отъ четырехъ до шести здоровыхъ мущинъ едва были въ состояніи оные съ мѣста передвинуть. Плоскою стороною камни обращаютъ вверхъ въ горизонтальномъ положеніи и до половины вкапываютъ ихъ въ землю, яма вокругъ камня наполняется разбитымъ стекломъ, черепицею, кирпичами, угольями, желѣзными окалинами и тому подобнымъ. На верхней сторонѣ межеваго камня высѣкаются условныя черты, означающія направленіе межевой линіи.

2) Пограничные, или межевые курганы возводятся въ такихъ мѣстахъ, гдѣ неимѣется камней, потребныхъ для сей цѣли. Курганы сіи устраиваются такимъ образомъ: приготовивъ бревно, по меньшей мѣрѣ до двѣнадцати футовъ длины и достаточной толщины, нижнюю часть онаго до половины обжигаютъ и непосредственно на межевой точкѣ вкапываютъ въ землю по крайней мѣрѣ на четыре фута глубиною. Поверхъ земли сей столбъ обкладываютъ тремя булыжными камнями таковаго вѣсу, чтобы и самый здоровый мущина не былъ въ состояніи ихъ сдвинуть. Камни эти засыпаютъ разбитою черепицею, кирпичнымъ ломомъ, угольями, кузнечными изгаринами, битымъ стекломъ и т. п., потомъ мелкимъ булыжникомъ, а сверху покрываютъ землею и наконецъ дерномъ. Изъ сего образуется курганъ въ видѣ конуса, въ основаніи до девяти футовъ, а высотою отъ четырехъ до пяти футовъ; вокругъ онаго выкапываютъ ровъ въ два фута глубиною. Межевой столбъ долженъ возвышаться надъ курганомъ по крайней мѣрѣ на четыре фута; на немъ вырѣзывается годъ и номеръ. На болотистой почвѣ подъ межевые столбы полагается въ землѣ роствергъ изъ балокъ, а ровъ вокругъ кургана должно съ обѣихъ сторонъ укрѣпить плетенемъ. На старыхъ межевыхъ камняхъ, вовсе не имѣющихъ знака границы, либо съ недостаточнымъ означеніемъ, должно высѣкать таковые знаки, какъ выше упомянуто.

§ 26. При съемкѣ границъ, равно при положеніи межевыхъ камней и другихъ граничныхъ знаковъ, долженъ лично присутствовать тотъ Землемѣръ, который подписываетъ планъ. Ни въ какомъ случаѣ онъ не можетъ препоручить производство сихъ работъ своему помощнику, или кому нибудь другому.

§ 27. При спорныхъ границахъ Землемѣръ долженъ измѣрить и означить на планѣ какъ ту границу, которую показываетъ владѣлецъ измѣряемаго имѣнія, такъ и ту, которую показываетъ смежный сосѣдъ. Если оспаривающее лицо сошлется на карту своего помѣстья, то Землемѣръ обязанъ, съ согласія онаго лица, предъявленную пограничную линію внести и на свой планъ.

§ 28. Всѣ измѣренныя разстоянія, ромбы и углы должно со всевозможнымъ тщаніемъ означать какъ на планшетѣ, такъ и въ журналѣ.

§ 29. Всѣ названія, даже и незначительныхъ предметовъ, находящихся на внѣшней межѣ имѣнія, или близь сей границы должны быть означены; равномѣрно обозначаются названія разныхъ земель, по которымъ проведена межа. Также должно показать куда ведутъ дороги, пересѣкающія границу и теченіе вытекающихъ, или втекающихъ рѣчекъ и ручьевъ, посредствомъ обыкновенно рисуемой стрѣлы.

§ 30. *Журналъ.* Еще до начатія съемки Землемѣръ долженъ приготовить журналъ, въ которомъ онъ ежедневно записываетъ свои примѣчанія. Журналъ составляетъ необходимое пособіе при составленіи карты и землемѣрскихъ описаній.

Примѣчаніе. По окончаніи съемки Землемѣръ долженъ передать землевладѣльцу журналъ вмѣстѣ съ чистымъ планомъ

Въ журналъ вносится: а) Упомянутый въ § 21 сего приложенія подробный реестръ участковъ на господской и на крестьянской землѣ съ означеніемъ оныхъ буквами латинскими и цифрами. б) Поименованіе ежедневно присутствовавшихъ при съемкѣ работниковъ, показателей границъ или землевладѣльцевъ; также разнорѣчащихъ показаній оныхъ въ сомнительныхъ или спорныхъ случаяхъ. в) Номера погонныхъ кольевъ и мензульныхъ свай на всѣхъ линіяхъ геометрической сѣти, съ точнымъ означеніемъ и незначительныхъ даже уклоненій. г) Показаніе и исчисленіе поверхности неудобныхъ къ обработыванію мѣстъ, находящихся на пахатной землѣ, которыя по незначительности своей не снимаются и не означаются на планѣ; напримѣръ кучи камней и т. п. д) Замѣчанія о предметахъ, годныхъ къ употребленію, какъ-то: о торфѣ, хрящѣ, мергелѣ (рухлякѣ); объ известковомъ камнѣ, годномъ для ломки и проч. е) Замѣтки о возможныхъ улучшеніяхъ имѣнія посредствомъ осушенія, или другими способами, которые при ближайшихъ свѣдѣніяхъ о мѣстности окажутся нужными. ж) Поименованіе различныхъ мѣстностей и другихъ предметовъ, такъ напримѣръ полей, отдѣльно стоящихъ строеній, лѣсовъ, болотъ, сѣнокосовъ, горъ, ручьевъ и т. д.

§ 31. При разрисовкѣ и покрытіи красками картъ и плановъ какъ чистыхъ, такъ и черновыхъ, Землемѣръ долженъ руководствоваться Высочайше утвержденными условными знаками межевыхъ плановъ отъ 4 Іюня 1838 года, соображаясь притомъ и съ постановленіями, означенными въ §§ 21—23 сего Приложенія.

§ 32. Генеральная карта должна содержать: а) Заглавіе, въ которомъ означается: губернія, уѣздъ, приходъ, гдѣ лежитъ помѣстіе и названіе онаго, также чинъ, имя и фамилію Землемѣра, производившаго съемку, съ означеніемъ года, или годовъ, въ продолженіе которыхъ съемка произведена. б) Масштабъ съ трансверсальными линіями. в) Линію, опредѣляющую направленіе къ Сѣверу; сія линія проводится внѣ границъ помѣстья и означается обыкновенно буквами N и S. г) Изъясненіе знаковъ и красокъ. д) Упоминаемый въ § 21-мъ сего приложенія реестръ господскихъ и крестьянскихъ участковъ съ показаніемъ буквъ и цифръ. е) Краткое исчисленіе всего пространства имѣнія; напримѣръ:

	Пашни.	Сѣнокосу.	Пастбищ.	Лѣсу и проч.	Сумма.
Мыза NN	000	000	00	000	000
Фольварокъ NN	00	00	00	—	000
Деревня NN	000	000	000	—	000
Итого	0000	0000	0000	000	0000

ж) Названія смежныхъ имѣній. Названія сіи должно писать параллельно внѣшнимъ межевымъ линіямъ, внѣ оныхъ, наблюдая при томъ, чтобы сіи надписи, стоящія вокругъ плана помѣстья, удобно было читать, не поворачивая плана.

§ 33. Величину буквъ должно соображать съ масштабомъ плана, руководствуясь при томъ правилами, изложенными въ приложеніи подъ буквою В. Собственныя имена пишутся буквами прямыми, въ видѣ печатныхъ; а означенія пишутся буквами наклонными или курсивомъ.

ГЛАВА II.

Оцѣнка (Bonitur) и классификація пахатной земли, сѣнокосовъ и пастбищъ.

А. Пахатная земля.

§ 34. При оцѣнкѣ (Bonitirung) почвы пахатной земли служатъ мѣриломъ слѣдующіе три признака: 1) *глубина* верхняго слоя. 2) *содержаніе* глины, находящейся въ верхнемъ слоѣ, и 3) качество *подпочвы*.

§ 35. Для глубины верхняго слоя принимаются слѣдующія четыре степени: 1) четыре дюйма и менѣе. 2) шесть дюймовъ. 3) восемь дюймовъ. 4) десять дюймовъ и болѣе.

§ 36. *По содержанію глины* верхній слой раздѣляется на четыре разряда. Въ ста частяхъ земли находится глины и чер-

нозема: 1) Въ глинистой почвѣ отъ шестидесяти пяти до восьмидесяти процентовъ и болѣе. 2) Въ песчано-глинистой почвѣ отъ сорока до шестидесяти пяти процентовъ. 3) Въ глинисто-песчаной почвѣ отъ десяти до сорока процентовъ. 4) Въ песчаной почвѣ десять процентовъ и менѣе.

§ 37. Для различенія *подпочвы* принимается три разряда: 1) Непропускающая воду. 2) Посредственно пропускающая. 3) Сильно пропускающая.

§ 38. По симъ даннымъ признакамъ должно производить оцѣнку пахатной земли, сообразуясь съ таблицею, приложенною подъ буквою N, и наблюдая при классификаціи тѣ правила, кои изложены въ нижеслѣдующихъ параграфахъ.

§ 39. При классификаціи почвы земли, для произведенія оцѣнки оной, Землемѣръ долженъ обращать особенное вниманіе на большее или меньшее количество чернозема и на другія обстоятельства, обусловливающія плодородіе земли. Однако классификація эта опредѣляется не химическимъ разложеніемъ, но по цвѣту верхняго слоя пашни, по состоянію растущихъ на ней полевыхъ травъ въ различныхъ періодахъ своего произрастенія и проч. Присемъ должно соображаться съ мѣстнымъ положеніемъ, имѣющимъ вліяніе на плодородіе почвы, какъ то: склоненіе поверхности пашни къ югу и юго-западу, положеніе болѣе или менѣе защищенное отъ сѣверныхъ и сѣверовосточныхъ вѣтровъ, большая или меньшая удаленность отъ выше лежащихъ болотъ и т. п. Вслѣдствіе всего вышесказаннаго и соображаясь съ упоминаемою для классификаціи таблицею, ставится оцѣниваемая земля на одинъ, на два, но не болѣе какъ на три класса выше или ниже.

§ 40. Для девяти классовъ почвы принимаются слѣдующія степени обыкновеннаго урожая въ отношеніи къ посѣву.

Классы пахатной земли.	I	II	III	IV	V	VI	VII	VIII	IX
Прибыль въ зернахъ.	7	$6^1/_2$	6	$5^1/_2$	5	$4^1/_2$	4	$3^1/_2$	3

При оцѣнкѣ крестьянскихъ пашенъ, самый обильный урожай принимается не свыше шести зеренъ, низшій въ три зерна, а средній (почва средняго качества) въ четыре съ половиною зерна сверхъ посѣва. По сему правилу слѣдуетъ производить вычисленіе и сравненіе земель разныхъ классовъ съ почвою средняго качества, см. таблицу подъ буквою И.

§ 41. Приложеніе подъ буквою О содержитъ форму протокола, который должно вести при оцѣнкѣ земель.

Б. Луга и сѣнокосы.

§ 42. Хотя изобиліе сѣнокосовъ зависитъ отчасти отъ положенія оныхъ и качества почвы, однако многократные опыты показываютъ, что опредѣленіе насчетъ прибыли сѣнокоса будетъ весьма неточно, если оно основано только на внѣшнихъ признакахъ, относящихся до качества почвы. Въ большей части случаевъ подобное опредѣленіе бываетъ даже невозможнымъ по той причинѣ, что большая или меньшая степень влажности почвы во время произрастенія, имѣющая рѣшительное вліяніе на растительность травъ, почти одна можетъ служить мѣриломъ при опредѣленіи количества покоса. Доказательствомъ сего служатъ искуственные луга, гдѣ одна и та же почва, при сообразномъ орошеніи оной, можетъ принесть въ пять разъ и болѣе прибыли противъ прежняго. Изъ сего слѣдуетъ, что классификацію луговъ гораздо сообразнѣе опредѣлять не по количеству покоса, но по доброкачественности и питательности растеній, и въ то же время постановить для каждаго класса три разряда, опредѣляющіе высшую, среднюю и низшую степень покоса. Посему предоставляется оцѣнщику, опредѣливъ классъ, къ которому принадлежитъ лѣнокосъ, привести въ извѣстность количество покоса въ сложности по находящимся письменнымъ замѣткамъ, или по достовѣрнымъ показаніямъ, далѣе сравнить эти показанія съ качествомъ и положеніемъ сѣнокоса и потомъ уже, вслѣдствіе сихъ соображеній, отнести означенный лугъ къ одному изъ упомянутыхъ разрядовъ. См. таблицу объ оцѣнкѣ сѣнокосовъ подъ буквою Р.

§ 43. Соотвѣтственно доброкачественности травъ и растеній, произрастающихъ на лугахъ и сѣнокосахъ, принимается четыре класса или разряда луговъ, *) какъ то:

I классъ. Сухіе луга
II классъ. Лежащіе на возвышенности и обросшіе деревьями сѣнокосы.

} Сѣно сихъ обоихъ классовъ въ отношеніи доброкачественности одинакаго достоинства.

III классъ. Влажные на низменностяхъ и обросшіе деревьями сѣнокосы.

---

*) Въ приложеніи подъ буквою R содержится реестръ травамъ, большею частію произрастающимъ на лугахъ и сѣнокосахъ въ Эстляндской губерніи, съ означеніемъ достоинства ихъ относительно питательности.

IV классъ. На низкихъ топяхъ лежащіе и болотистые сѣнокосы.

I классъ. Сухіе луга. Оные встрѣчаются огороженные по берегамъ рѣчекъ, проточныхъ озеръ, на морскомъ берегу, на краю покатистыхъ пахатныхъ полей и въ лиственныхъ рощахъ. Положеніе сихъ луговъ обыкновенно горизонтальное, или съ небольшимъ склономъ, иногда съ отдѣльно растущими на нихъ лиственными деревьями; луга сіи не подвержены наводненіямъ.

Примѣчаніе. Равномѣрно къ первому классу принадлежатъ сѣнокосы, наводняемые весною во время разлитія рѣкъ, также низменные въ лѣсу сѣнокосы, имѣющіе достаточный склонъ для стока лишней воды.

II Классъ. Лежащіе на возвышенности и обросшіе деревьями сѣнокосы. Почва сихъ сѣнокосовъ обыкновенно бываетъ: или глинистая, или песчаная. Самый выгодный составъ почвы средняго разряда большею частію встрѣчается на покатостяхъ, образующихъ переходъ въ сѣнокосъ третьяго класса. Верхняя часть земли хотя и составляетъ тонкій слой, но плодородный, и сѣно, по добротѣ своей, равняется растущему на лугахъ перваго класса. Покосъ обыкновенно скуденъ, а въ сухое лѣто даже не надеженъ, чего не должно выпускать изъ виду при оцѣнкѣ.

III Классъ. Влажные на низменностяхъ и обросшіе деревьями сѣнокосы. Они встрѣчаются между пахатными полями, и лѣсами, въ удаленіяхъ на берегу медленно текущихъ рѣчекъ, по краямъ болотъ. Обыкновенно на такихъ сѣнокосахъ растетъ ольха, или хвойныя деревья; часто въ сихъ мѣстахъ вода застаивается и причиняетъ кислоту почвы. Въ Эстляндской губерніи большую часть сѣнокосовъ должно отнести къ сему классу, и растущее на нихъ сѣно принимается за сѣно средняго разряда.

IV Классъ. На низкихъ топяхъ лежащіе и болотистые сѣнокосы. На сихъ сѣнокосахъ растутъ травы, которыя, особенно для лошадей, доставляютъ мало питательности. На иныхъ сѣнокосахъ сего класса кошеніе сѣна можно производить только чрезъ каждое второе лѣто, а самую прибыль можно принимать лишь въ половину противъ сѣнокосовъ средняго разряда.

Примѣчаніе. Искусственные луга оцѣняются только по приведеніи въ извѣстность прибыли, отъ нихъ получаемой.

§ 44. Опредѣленіе стоимости сѣна различныхъ классовъ есть слѣдующее: сто пудовъ сѣна средняго разряда (III класса) равняется восьмидесяти двумъ пудамъ сѣна перваго и втораго классовъ и ста тридцати тремъ пудамъ сѣна четвертаго класса.

B. Пастбища.

§ 45. Судя по плодородію и по питательности произрастающихъ растеній (ср. реестръ подъ буквою R) пастбища раздѣляются на три разряда: 1) тучныя пастбища. 2) пастбища средняго разряда, и 3) скудныя пастбища.

При оцѣнкѣ пастбищъ должно обращать вниманіе на то, можно ли на нихъ пасти скотъ въ продолженіе всего лѣта, или только извѣстное время и какъ долго. Одна десятина пастбища перваго разряда равняется при оцѣнкѣ двумъ десятинамъ пастбища втораго разряда и тремъ десятинамъ третьяго разряда.

ГЛАВА III.

Межевое описаніе.

§ 46. Межевое описаніе, присовокупляемое къ каждому плану, содержитъ: A, краткое описаніе помѣстья вообще, и B, Таблицу съ подробнымъ означеніемъ различныхъ родовъ земли.

Форма для составленія общаго описанія помѣстья съ предметами, входящими въ оное, всего удобнѣе объясняется слѣдующимъ примѣромъ:

A. Описаніе частнаго помѣстья N. Частное помѣстье N, находящееся въ N уѣздѣ, N-аго округа, принадлежитъ частію (помѣщичій дворъ и деревня N, содержащіе 0 гаковъ) къ С-тъ N приходу, а частію (деревня N и отдѣльно лежащіе крестьянскіе дворы N и N, 0 гаковъ) къ С-тъ N приходу.—По поземельной описи имѣніе сіе содержитъ 00 гаковъ. Оно граничитъ съ имѣніями A, B, C, и D., на всѣхъ границахъ находятся опредѣленные граничные знаки и спорныхъ границъ нѣтъ. Разстояніе помѣстья отъ ближайшихъ городовъ и рынковъ, для сбыта продуктовъ, есть слѣдующее: До Ревеля 000 верстъ, сто тринадцать верстъ до помѣстья N по парафіальной дорогѣ, оттуда такая-то столбовая дорога. Зимою дорога чрезъ N и N, 00 верстъ. До Нарвы 000 верстъ, шесть верстъ до собственной границы и корчмы N, находящейся на такой-то столбовой дорогѣ. Зимняя дорога въ Нарву идетъ чрезъ самое помѣстье и содержитъ 00 верстъ. До Везенберга 00 верстъ. До гавани Кунды 00 верстъ (чрезъ N и N). Пространство всего имѣнія содержитъ 00% квадратныхъ верстъ, изъ коихъ приходится на пахатныя поля 000 десятинъ (господскихъ 000, крестьянскихъ 000 десятинъ); сѣнокосовъ 00 десятинъ (господскихъ 00, крестьянскихъ 00 десятинъ); пастбища 000 десятинъ, принадлежащихъ къ деревнямъ N и N; лѣсу 0% квадратныхъ верстъ и болото, поросшее мхомъ, лежащее на берегу N озера, содержитъ 0% квадратной

версты *). Помѣстье лежитъ на южномъ склонѣ Эстляндской губерніи, мѣстность коего принадлежитъ къ низменности около Чудскаго озера, близь рубежа дѣленій водъ онаго (Wasserscheide). Высокое положеніе сей мѣстности причиною, что растительность начинается весною, среднимъ числомъ годовъ, двумя недѣлями позже, чѣмъ въ другихъ нижележащихъ мѣстахъ губерніи; а посему и пахатныя поля начинаютъ обработывать гораздо позже. Поверхность земли холмистая; а частію волнообразная съ примѣтнымъ наклоненіемъ къ югу. Верхній слой земли содержитъ попеременно то чистую глину, то песокъ. Подпочва вездѣ содержитъ мергель. Известковый камень выходитъ иногда на поверхность, особенно въ Сууръ Арро.

Господская земля.

Пашни въ неразрывномъ и округленномъ пространствѣ содержатъ 000 десятинъ; изъ коихъ 000 десятинъ (поля N I до VI включительно) песчаная почва V класса, а 000 десятинъ (поля N VII до XIII) глинисто-песчаная почва III и IV классовъ. Сіи пахатныя поля имѣютъ возвышенную и волнообразную мѣстность съ покатостію къ югу, смежный лѣсъ защищаетъ ихъ отъ сѣверныхъ и восточныхъ вѣтровъ. Обработываніе сихъ полей весьма затруднительно, по причинѣ множества разсѣянно лежащихъ булыжныхъ камней нарочитой величины. Къ фольварку N 1, лежащей три версты отъ главной мызы, близь границъ имѣнія N (принадлежитъ пашня, содержащая 000 десятинъ) раздѣлена на восемь участковъ *). Почва состоитъ изъ чернозема, песчаной глины, и за исключеніемъ 00 десятинъ, принадлежитъ къ III классу. Поля фольварка имѣютъ поверхность ровную съ небольшимъ склономъ на югъ. Какъ собственно господскія, такъ и причисленныя къ фольварку пахатныя поля обведены заборомъ изъ булыжнаго камня и окопаны рвомъ **).

Сѣнокосы.

Одинъ изъ выгонныхъ луговъ, содержащій 00 десятинъ, даетъ обильный покосъ, прочіе господскіе сѣнокосы, 00 десятинъ, лежащіе въ лѣсу на возвышенности, имѣютъ глинистую почву и

*) Такъ въ подлинномъ.

**) На фольваркѣ введенъ нынѣ восьмипольный сѣвооборотъ съ двухлѣтнимъ клеверомъ послѣ ржи. На мызѣ приняты два различные сѣвооборота: первый 000 десятины глинисто-песчаной почвы (поля VII—XIII) въ семипольномъ сѣвооборотѣ съ клеверомъ послѣ ржи, второй 000 десятинъ песчаной почвы (поля I–VI) имѣютъ слѣдующій сѣвооборотъ: первый годъ картофель, второй годъ ячмень съ клеверомъ, третій клеверъ, четвертый и пятый картофель, шестой — ячмень.

обыкновенно приносятъ не большую прибыль, а въ сухое лѣто бываетъ прибыль отъ нихъ менѣе той, какую даютъ сѣнокосы третьяго разряда. Къ фольварку принадлежитъ коппель въ 00 десятинъ второго разряда.

Пастбища.

Для пастбища служитъ пространство земли въ 0 квадратныхъ верстъ второго и третьяго разряда, въ Сууръ Арро. Къ фольварку не назначено особаго пастбища, но для онаго предоставлено сервитутное право пастьбы въ N . . . лѣсу, который граничитъ съ господскими пахатными полями.

Лѣса.

1. *Лѣсъ Сууръ Арро*, 0% квадратныхъ верстъ, состоитъ изъ лиственныхъ и хвойныхъ деревъ на глинистой почвѣ, большею частію средняго возраста и очень вырубленъ. Имѣніе N имѣло до сихъ поръ право рубить въ этомъ лѣсу дрова. При настоящей съемкѣ 000 десятинъ сего лѣсу выдѣлено и размежевано; въ сей отмежеванной части предоставлено для имѣнія N на будущее время исключительное право рубить дрова, количество коихъ по контракту опредѣлено въ 000 саженъ двухполѣнныхъ дровъ ежегодно. Сѣнокосъ же въ сей части лѣса принадлежитъ крестьянамъ деревни N.

2. *Роща Кузикъ*, 000 десятинъ, большею частію молодой сосновый лѣсъ на глинисто-песчаной почвѣ.

3. *Лѣсъ Гунди Арро*, 0% квадратныхъ верстъ. Холмистая песчаная почва. Отличный строевый сосновый и еловый лѣсъ.

Къ господской землѣ принадлежатъ еще слѣдующіе мелкіе участки. Корчмы N и N, мельница, участокъ вотчинскаго старосты, три участка для лѣсныхъ сторожей и пахатное поле господскихъ работниковъ, все это содержитъ 00 десятинъ пахатнаго поля и 00 десятинъ сѣнокосу.

Принадлежности и сервитуты.

Корчма N на столбовой дорогѣ отъ N до N.

Корчма въ деревнѣ N на зимней дорогѣ въ Нарву.

Вѣтряная мельница съ двойными жерновами, кирпичный заводъ, доставляющій кирпичи и черепицу отличной доброты.

Печь для обжиганія извести.

Въ семъ помѣстьѣ находится каменноломня (на полверсты отъ господскаго двора), на которой добывается плита, толщиною отъ

трехъ до четырехъ дюйма, кромѣ того въ лѣсу Сууръ Арро находится много большихъ, известковыхъ камней, дающихъ превосходную известь; близъ господскаго двора находится крупный строительный песокъ.

Описываемое помѣстье имѣетъ исключительное право пастьбы въ лѣсу Ветта Арро (Wetta Arro), принадлежащемъ къ имѣнію N. Пастбище это достаточно для 40 головъ крупнаго скота. Предлежащее помѣстье, совокупно съ имѣніемъ N, имѣетъ право рыбной ловли въ озерѣ Тудре Ервъ. Впрочемъ, кромѣ предоставленнаго имѣнію N права рубки дровъ въ лѣсу Сууръ Арро, о чемъ уже было упомянуто, описываемое помѣстье не имѣетъ никакихъ другихъ сервитутныхъ повинностей.

Крестьянская земля.

1. Деревня N, содержитъ 00 дворовъ шестидневныхъ и 0 дворовъ двухдневныхъ. Коренное пахатное поле сей деревни, смежное съ господскими пашнями, содержитъ въ семи поляхъ 00 десятинъ отчасти песчаной, а частію песчано-глинистой почвы VI и VII классовъ. Переложныя поля содержатъ 00 десятинъ. Вся же пахатная земля равняется стоимостію 000 десятинамъ пашни средняго качества.

Сѣнокосы сей деревни находятся въ лѣсу Сууръ Арро, и отчасти въ лѣсу, отмежеванномъ для рубки дровъ имѣнію N. Подобно господскимъ сѣнокосамъ, они даютъ весьма посредственные покосы, но введеннымъ посѣвомъ клевера на крестьянскихъ поляхъ совершенно замѣняется недостатокъ сѣнокосовъ. *Пастбище*, отведенное для обѣихъ деревень, содержитъ 000 десятинъ, частію I, а отчасти II класса.

Земли для рубки *кустарника* для каждаго шестидневнаго двора 0 десятинъ; потребное количество строеваго и дровянаго лѣсу отводится крестьянамъ въ лѣсу Сууръ Арро.

2. Деревня N и проч.

В. Спеціальное означеніе различныхъ родовъ земли, расположенное въ видѣ таблицы, составляется, по формѣ, приложенной подъ буквою S.

§ 47. Дворянству Эстляндской губерніи предоставляется право, въ случаѣ если бы въ примѣненіи оказалось, что сія Инструкція для землемѣровъ имѣетъ какіе либо пропуски и недостатки, входить съ представленіемъ о соотвѣтственныхъ дополненіяхъ и исправленіяхъ означенной Инструкціи.

См. замѣтку при § 21 сего прил.

Приложеніе къ Инструкціи для Землем

Вѣдомость о съемкѣ границъ

Названіе участка	Названіе смежныхъ имѣній.	№ межеваго знака.	Описаніе межеваго знака.	Разстояніе въ горизонтальной плоскости.		
				Сажени.	Футы.	Дюймы.

ровъ буква А, къ § 24 сего Приложенія.

частнаго помѣстья N.

У Г Л Ы.						Примѣчанія.
По астролябіи.				По Буссоли.		
Вправо.		Влѣво.				
Градусы.	Минуты.	Градусы.	Минуты.	Градусы.	Минуты.	

*

Приложеніе буква В, къ § 33 сего Приложенія.

Величина буквъ для надписей на картѣ, для которой масштабъ принятъ въ англійскомъ дюймѣ 50 саженъ.

Помѣстье АРБАФЕРЪ. — — Величина буквъ для означенія помѣстья.

Деревня КЕРРАВЕФЪ. — — Величина буквъ для означенія деревни.

Дворъ САРЕ. — — Величина буквъ для означенія отдѣльно лежащихъ дворовъ.

ТУЛЛИМУРРО ХЕИНЪ. — — Форма и величина буквъ для означенія названій мѣстъ.

НИЗМЕННЫЙ СѢНОКОСЪ. — — Форма и величина буквъ для означенія качества почвы.

Приложеніе буква N, къ § 38 сего Приложенія.

ТАБЛИЦА ПРИ ОЦѢНКѢ ПАХАТНОЙ ЗЕМЛИ.

Верхній слой.	ПОДПОЧВА.	Классы почвы.								
		I.	II.	III.	IV.	V.	VI	VII	VIII	IX.
		Глубина верхняго слоя въ дюймахъ.								
Глина . .	Непропускающая	—	—	10	8	—	6	—	4	—
	Посредственно пропускающая . .	—	10	8	6	—	4	—	—	—
	Сильно пропуск. .	—	—	10	8	6	—	4	—	—
Песчаная глина . .	Непропускающая.	—	10	8	6	—	4	—	—	—
	Посредственно пропускающая .	—	10	8	6	—	4	—	—	—
	Сильно пропуск .	—	—	10	8	—	6	—	4	—
Глинистый песокъ . .	Непропускающая.	—	10	8	6	—	4	—	—	—
	Посредственно пропускающая. .	—	—	10	8	—	6	4	—	—
	Сильно пропуск .	—	—	—	10	8	—	6	4	—

ТАБЛИЦА ПРИ ОЦѢНКѢ ПАХАТНОЙ ЗЕМЛИ.

Верхній слой.	ПОДПОЧВА.	Классы почвы.								
		I.	II.	III.	IV.	V.	VI.	VII.	VIII.	IX.
		Глубина верхняго слоя въ дюймахъ.								
Песокъ. .	Непропускающая.	—	—	—	10	8	6	4	—	—
	Посредственно пропускающая. .	—	—	—	—	10	8	6	4	—
	Сильно пропуск. .	—	—	—	—	—	10	8	6	4

Приложеніе буква Р, къ § 42 сего Приложенія.

ТАБЛИЦА ПРИ ОЦѢНКѢ СѢНОКОСОВЪ.

Въ русской десятинѣ въ 2400 квадратныхъ саженъ.

	1 разрядъ.	2 разрядъ.	3 разрядъ.
	Пуды.	Пуды.	Пуды.
I Классъ. Сухіе луга	100	75	50
II Классъ. Лежащіе на возвышенности и обросшіе деревьями сѣнокосы	45	30	15
III Классъ. Влажные на низменностяхъ и обросшіе деревьями сѣнокосы	60	45	30
IV Классъ. Болотистые сѣнокосы	45	30	15

1. Таблица. Сравненіе различныхъ классовъ пахатной земли

Классы почвы.	I.		II.		III.		
Десятины.	Десятины.	Кв. саженъ.	Десятины.	Кв. саженъ.	Десятины.	Кв. саженъ.	Десятины.
1	1	1333 1/3	1	1066 2/3	1	800	1
2	3	266 2/3	2	2133 1/3	2	1600	2
3	4	1600	4	800	4	—	3
4	6	533 1/3	5	1866 2/3	5	800	4
5	7	1866 2/3	7	533 1/3	6	1600	6
6	9	800	8	1600	8	—	7
7	10	2133 1/3	10	266 2/3	9	800	8
8	12	1066 2/3	11	1333 1/3	10	1600	9
9	14	—	13	—	12	—	11
10	15	1333 1/3	14	1066 2/3	13	800	12
11	17	266 2/3	15	2133 1/3	14	1600	13
12	18	1600	17	800	16	—	14
13	20	533 1/3	18	1866 2/3	17	800	15
14	21	1866 2/3	20	533 1/3	18	1600	17
15	23	800	21	1600	20	—	18
16	24	2133 1/3	23	266 2/3	21	800	19
17	26	1066 2/3	24	1333 1/3	22	1600	20
18	28	—	26	—	24	—	22
19	29	1333 1/3	27	1066 2/3	25	800	23
20	31	266 2/3	28	2133 1/3	26	1600	24
21	32	1600	30	800	28	—	25
22	34	533 1/3	31	1866 2/3	29	800	26
23	35	1866 2/3	33	533 1/3	30	1600	28
24	37	800	34	1600	32	—	29
25	38	2133 1/3	36	266 2/3	33	800	30
26	40	1066 2/3	37	1333 1/3	34	1600	31
27	42	—	39	—	36	—	33
28	43	1333 1/3	40	1066 2/3	37	800	34
29	45	266 2/3	41	2133 1/3	38	1600	35
30	46	1600	43	800	40	—	36
31	48	533 1/3	44	1866 2/3	41	800	37
32	49	1866 2/3	46	533 1/3	42	1600	39
33	51	800	47	1600	44	—	40
34	52	2133 1/3	49	266 2/3	45	800	41
35	54	1066 2/3	50	1333 1/3	46	1600	42
36	56	—	52	—	48	—	44
37	57	1333 1/3	53	1066 2/3	49	800	45
38	59	266 2/3	54	2133 1/3	50	1600	46
39	60	1600	56	800	52	—	47

сего Приложенія.

съ землею средняго качества. Отъ одной до ста десятинъ.

IV.	V.		VII.		VIII.		IX.	
Кв. саженъ.	Десятины.	Кв. саженъ.	Десятины	Кв. саженъ.	Десятины.	Кв. саженъ.	Десятины.	Кв. саженъ
533⅓	1	266⅔	—	2133⅓	—	1866⅔	—	1600
1066⅔	2	533⅓	1	1866⅔	1	1333⅓	1	800
1600	3	800	2	1600	2	800	2	—
2133⅓	4	1066⅔	3	1333⅓	3	266⅔	2	1600
266⅔	5	1333⅓	4	1066⅔	3	2133⅓	3	800
800	6	1600	5	800	4	1600	4	—
1333⅓	7	1866⅔	6	533⅓	5	1066⅔	4	1600
1866⅔	8	2133⅓	7	266⅔	6	533⅓	5	800
—	10	—	8	—	7	—	6	—
533⅓	11	266⅔	8	2133⅓	7	1866⅔	6	1600
1066⅔	12	533⅓	9	1866⅔	8	1333⅓	7	800
1600	13	800	10	1600	9	800	8	—
2133⅓	14	1066⅔	11	1333⅓	10	266⅔	8	1600
266⅔	15	1333⅓	12	1066⅔	10	2133⅓	9	800
800	16	1600	13	800	11	1600	10	—
1333⅓	17	1866⅔	14	533⅓	12	1066⅔	10	1600
1866⅔	18	2133⅓	15	266⅔	13	533⅓	11	800
—	20	—	16	—	14	—	12	—
533⅓	21	266⅔	16	2133⅓	14	1866⅔	12	1600
1066⅔	22	533⅓	17	1866⅔	15	1333⅓	13	800
1600	23	800	18	1600	16	800	14	—
2133⅓	24	1066⅔	19	1333⅓	17	266⅔	14	1600
266⅔	25	1333⅓	20	1066⅔	17	2133⅓	15	800
800	26	1600	21	800	18	1600	16	—
1333⅓	27	1866⅔	22	533⅓	19	1066⅔	16	1600
1866⅔	28	2133⅓	23	266⅔	20	533⅓	17	800
—	30	—	24	—	21	—	18	—
533⅓	31	266⅔	24	2133⅓	21	1866⅔	18	1600
1066⅔	32	533⅓	25	1866⅔	22	1333⅓	19	800
1600	33	800	26	1600	23	800	20	—
2133⅓	34	1066⅔	27	1333⅓	24	266⅔	20	1600
266⅔	35	1333⅓	28	1066⅔	24	2133⅓	21	800
800	36	1600	29	800	25	1600	22	—
1333⅓	37	1866⅔	30	533⅓	26	1066⅔	22	1600
1866⅔	38	2133⅓	31	266⅔	27	533⅓	23	800
—	40	—	32	—	28	—	24	—
533⅓	41	266⅔	32	2133⅓	28	1866⅔	24	1600
1066⅔	42	533⅓	33	1866⅔	29	1333⅓	25	800
1600	43	800	34	1600	30	800	26	—

Классы почвы.	I.		II.		III.		
Десятины.	Десятины.	Кв. саженъ.	Десятины.	Кв. саженъ.	Десятины.	Кв. саженъ.	Десятины.
40	62	533 1/3	57	1866 2/3	53	800	48
41	63	1866 2/3	59	533 1/3	54	1600	50
42	65	800	60	1600	56	—	51
43	66	2133 1/3	62	266 2/3	57	800	52
44	68	1066 2/3	63	1333 1/3	58	1600	53
45	70	—	65	—	60	—	55
46	71	1333 1/3	66	1066 2/3	61	800	56
47	73	266 2/3	67	2133 1/3	62	1600	57
48	74	1600	69	800	64	—	58
49	76	533 1/3	70	1866 2/3	65	800	59
50	77	1866 2/3	72	533 1/3	66	1600	61
51	79	800	73	1600	68	—	62
52	80	2133 1/3	75	266 2/3	69	800	63
53	82	1066 2/3	76	1333 1/3	70	1600	64
54	84	—	78	—	72	—	66
55	85	1333 1/3	79	1066 2/3	73	800	67
56	87	266 2/3	80	2133 1/3	74	1600	68
57	88	1600	82	800	76	—	69
58	90	533 1/3	83	1866 2/3	77	800	70
59	91	1866 2/3	85	533 1/3	78	1600	72
60	93	800	86	1600	80	—	73
61	94	2133 1/3	88	266 2/3	81	800	74
62	96	1066 2/3	89	1333 1/3	82	1600	75
63	98	—	91	—	84	—	77
64	99	1333 1/3	92	1066 2/3	85	800	78
65	101	266 2/3	93	2133 1/3	86	1600	79
66	102	1600	95	800	88	—	80
67	104	533 1/3	96	1866 2/3	89	800	81
68	105	1866 2/3	98	533 1/3	90	1600	83
69	107	800	99	1600	92	—	84
70	108	2133 1/3	101	266 2/3	93	800	85
71	110	1066 2/3	102	1333 1/3	94	1600	86
72	112	—	104	—	96	—	88
73	113	1333 1/3	105	1066 2/3	97	800	89
74	115	266 2/3	106	2133 1/3	98	1600	90
75	116	1600	108	800	100	—	91
76	118	533 1/3	109	1866 2/3	101	800	92
77	119	1866 2/3	111	533 1/3	102	1600	94
78	121	800	112	1600	104	—	95
79	122	2133 1/3	114	266 2/3	105	800	96
80	124	1066 2/3	115	1333 1/3	106	1600	97
81	126	—	117	—	108	—	99
82	127	1333 1/3	118	1066 2/3	109	800	100
83	129	266 2/3	119	2133 1/3	110	1600	101

IV.	V.		VII.		VIII.		IX.	
Кв. саженъ.	Десятины.	Кв. саженъ.	Десятины.	Кв. саженъ.	Десятины.	Кв. саженъ.	Десятины.	Кв. саженъ
2133⅓	44	1066⅔	35	1333⅓	30	266⅔	26	1600
266⅔	45	1333⅓	36	1066⅔	31	2133⅓	27	800
800	46	1600	37	800	32	1600	28	—
1333⅓	47	1866⅔	38	533⅓	33	1066⅔	28	1600
1866⅔	48	2133⅓	39	266⅔	34	533⅓	29	800
—	50	—	40	—	35	—	30	—
533⅓	51	266⅔	40	2133⅓	35	1866⅔	30	1600
1066⅔	52	533⅓	41	1866⅔	36	1333⅓	31	800
1600	53	800	42	1600	37	800	32	—
2133⅓	54	1066⅔	43	1333⅓	38	266⅔	32	1600
266⅔	55	1333⅓	44	1066⅔	38	2133⅓	33	800
800	56	1600	45	800	39	1600	34	—
1333⅓	57	1866⅔	46	533⅓	40	1066⅔	34	1600
1866⅔	58	2133⅓	47	266⅔	41	533⅓	35	800
—	60	—	48	—	42	—	36	—
533⅓	61	266⅔	48	2133⅓	42	1866⅔	36	1600
1066⅔	62	533⅓	49	1866⅔	43	1333⅓	37	800
1600	63	800	50	1600	44	800	38	—
2133⅓	64	1066⅔	51	1333⅓	45	266⅔	38	1600
266⅔	65	1333⅓	52	1066⅔	45	2133⅓	39	800
800	66	1600	53	800	46	1600	40	—
1333⅓	67	1866⅔	54	533⅓	47	1066⅔	40	1600
1866⅔	68	2133⅓	55	266⅔	48	533⅓	41	800
—	70	—	56	—	49	—	42	—
533⅓	71	266⅔	56	2133⅓	49	1866⅔	42	1600
1066⅔	72	533⅓	57	1866⅔	50	1333⅓	43	800
1600	73	800	58	1600	51	800	44	—
2133⅓	74	1066⅔	59	1333⅓	52	266⅔	44	1600
266⅔	75	1333⅓	60	1066⅔	52	2133⅓	45	800
800	76	1600	61	800	53	1600	46	—
1333⅓	77	1866⅔	62	533⅓	54	1066⅔	46	1600
1866⅔	78	2133⅓	63	266⅔	55	533⅓	47	800
—	80	—	64	—	56	—	48	—
533⅓	81	266⅔	64	2133⅓	56	1866⅔	48	1600
1066⅔	82	533⅓	65	1866⅔	57	1333⅓	49	800
1600	83	800	66	1600	58	800	50	—
2133⅓	84	1066⅔	67	1333⅓	59	266⅔	50	1600
266⅔	85	1333⅓	68	1066⅔	59	2133⅓	51	800
800	86	1600	69	800	60	1600	52	—
1333⅓	87	1866⅔	70	533⅓	61	1066⅔	52	1600
1866⅔	88	2133⅓	71	266⅔	62	533⅓	53	800
—	90	—	72	—	63	—	54	—
533⅓	91	266⅔	72	2133⅓	63	1866⅔	54	1600
1066⅔	92	533⅓	73	1866⅔	64	1333⅓	55	800

Классы почвы.	I.		II.		III.		
Десятины.	Десятины.	Кв. саженъ.	Десятины.	Кв. саженъ.	Десятины.	Кв. саженъ.	Десятины.
84	130	1600	121	800	112	—	102
85	132	533 1/3	122	1866 2/3	113	800	103
86	133	1866 2/3	124	533 1/3	114	1600	105
87	135	800	125	1600	116	—	106
88	136	2133 1/3	127	266 2/3	117	800	107
89	138	1066 2/3	128	1333 1/3	118	1600	108
90	140	—	130	—	120	—	110
91	141	1333 1/3	131	1066 2/3	121	800	111
92	143	266 2/3	132	2133 1/3	122	1600	112
93	144	1600	134	800	124	—	113
94	146	533 1/3	135	1866 2/3	125	800	114
95	147	1866 2/3	137	533 1/3	126	1600	116
96	149	800	138	1600	128	—	117
97	150	2133 1/3	140	266 2/3	129	800	118
98	152	1066 2/3	141	1333 1/3	130	1600	119
99	153	—	143	—	132	—	121
100	155	1333 1/3	144	1066 2/3	133	800	122

IV.	V.		VII		VIII.		IX.	
Кв. саженъ.	Десятины.	Кв. саженъ.	Десятины.	Кв. саженъ.	Десятины.	Кв. саженъ.	Десятины.	Кв. саженъ
1600	93	800	74	1600	65	800	56	—
2133 1/3	94	1066 2/3	75	1333 1/3	66	266 2/3	56	1600
266 2/3	95	1333 1/3	76	1066 2/3	66	2133 1/3	57	800
800	96	1600	77	800	67	1600	58	—
1333 1/3	97	1866 2/3	78	533 1/3	68	1066 2/3	58	1600
1866 2/3	98	2133 1/3	79	266 2/3	69	533 1/3	59	800
—	100	—	80	—	70	—	60	—
533 1/3	101	266 2/3	80	2133 1/3	70	1866 2/3	60	1600
1066 2/3	102	533 1/3	81	1866 2/3	71	1333 1/3	61	800
1600	103	800	82	1600	72	800	62	—
2133 1/3	104	1066 2/3	83	1333 1/3	73	266 2/3	62	1600
266 2/3	105	1333 1/3	84	1066 2/3	73	2133 1/3	63	800
800	106	1600	85	800	74	1600	64	—
1333 1/3	107	1866 2/3	86	533 1/3	75	1066 2/3	64	1600
1866 2/3	108	2133 1/3	87	266 2/3	76	533 1/3	65	800
—	110	—	88	—	77	—	66	—
533 1/3	111	266 2/3	88	2133 1/3	77	1866 2/3	66	1600

Приложеніе буква И, къ

2. Таблица. Сравненіе различныхъ классовъ пахатной земли съ землею

Классы пашни.	I.		II.		III.		
Квадратныхъ саженъ.	Кв. саженъ.	Кв. футъ.	Кв. саженъ	Кв. футъ.	Кв. саженъ.	Кв. футъ.	Кв. саженъ.
1	1	27,22	1	21,77	1	16,33	1
2	3	5,44	2	43,55	2	32,66	2
3	4	32,66	4	16,38	4	—	3
4	6	10,88	5	38,11	5	16,33	4
5	7	38,11	7	10,88	6	32,66	6
6	9	16,33	8	32,66	8	—	7
7	10	43,55	10	5,44	9	16,33	8
8	12	21,77	11	27,22	10	32,66	9
9	14	—	13	—	12	—	11
10	15	27,22	14	21,77	13	16,33	12
11	17	5,44	15	43,55	14	32,66	13
12	18	32,66	17	16,33	16	—	14
13	20	10,88	18	38,11	17	16,33	15
14	21	38,11	20	10,88	18	32,66	17
15	23	16,33	21	32,66	20	—	18
16	24	43,55	23	5,44	21	16,33	19
17	26	21,77	24	27,22	22	32,66	20
18	28	—	26	—	24	—	22
19	29	27,22	27	21,77	25	16,33	23
20	31	5,44	28	43,55	26	32,66	24
21	32	32,66	30	16,33	28	—	25
22	34	10,88	31	38,11	29	16,33	26
23	35	38,11	33	10,88	30	32,66	28
24	37	16,33	34	32,66	32	—	29
25	38	43,55	36	5,44	33	16,33	30
26	40	21,77	37	27,22	34	32,66	31
27	42	—	39	—	36	—	33
28	43	27,22	40	21,77	37	16,33	34
29	45	5,44	41	43,55	38	32,66	35
30	46	32,66	43	16,33	40	—	36
31	48	10,88	44	38,11	41	16,33	37
32	49	38,11	46	10,88	42	32,66	39
33	51	16,33	4*)	32,66	44	—	40
34	52	43,55		5,44	45	16,33	41
35	54	21,77		27,22	46	32,66	42
36	56	—	52	—	48	—	44
37	57	27,22	53	21,77	49	16,33	45
38	59	5,44	54	43,55	50	32,66	46
39	60	32,66	56	16,33	52	—	47

*) Такъ въ подлинномъ.

§ 40 сего Приложенія.

средняго качества. Отъ одного до ста квадратныхъ саженъ.

IV.	V.		VII.		VIII.		IX.	
Кв. футъ.	Кв.саженъ.	Кв. футъ.	Кв.саженъ.	Кв. футъ.	Кв.саженъ.	Кв. футъ.	Кв.саженъ.	Кв. футъ.
10,88	1	5,44	—	43,55	—	38,11	—	32,66
21,77	2	10,88	1	38,11	1	27,22	1	16,33
32,66	3	16,33	2	32,66	2	16,33	2	—
43,55	4	21,77	3	27,22	3	5,44	2	32,66
5,44	5	27,22	4	21,77	3	43,55	3	16,33
16,33	6	32,66	5	16,33	4	32,66	4	—
27,22	7	38,11	6	10,88	5	21,77	4	32,66
38,11	8	43,55	7	5,44	6	10,88	5	16,33
—	10	—	8	—	7	—	6	—
10,88	11	5,44	8	43,55	7	38,11	6	32,66
21,77	12	10,88	9	38,11	8	27,22	7	16,33
32,66	13	16,33	10	32,66	9	16,33	8	—
43,55	14	21,77	11	27,22	10	5,44	8	32,66
5,44	15	27,22	12	21,77	10	43,55	9	16,33
16,33	16	32,66	13	16,33	11	32,66	10	—
27,22	17	38,11	14	10,88	12	21,77	10	32,66
38,11	18	43,55	15	5,44	13	10,88	11	16,33
—	20	—	16	—	14	—	12	—
10,88	21	5,44	16	43,55	14	38,11	12	32,66
21,77	22	10,88	17	38,11	15	27,22	13	16,33
32,66	23	16,33	18	32,66	16	16,33	14	—
43,55	24	21,77	19	27,22	17	5,44	14	32,66
5,44	25	27,22	20	21,77	17	43,55	15	16,33
16,33	26	32,66	21	16,33	18	32,66	16	—
27,22	27	38,11	22	10,88	19	21,77	16	32,66
38,11	28	43,55	23	5,44	20	10,88	17	16,33
—	30	—	24	—	21	—	18	—
10,88	31	5,44	24	43,55	21	38,11	18	32,66
21,77	32	10,88	25	38,11	22	27,22	19	16,33
32,66	33	16,33	26	32,66	23	16,33	20	—
43,55	34	21,77	27	27,22	24	5,44	20	32,66
5,44	35	27,22	28	21,77	24	43,55	21	16,33
16,33	36	32,66	29	16,33	25	32,66	22	—
27,22	37	38,11	30	10,88	26	21,77	22	32,66
38,11	38	43,55	31	5,44	27	10,88	23	16,33
—	40	—	32	—	28	—	24	—
10,88	41	5,44	32	43,55	28	38,11	24	32,66
21,77	42	10,88	33	38,11	29	27,22	25	16,33
32,66	43	16,33	34	32,66	30	16,33	26	—

Классы пашни.	I.		II.		III.		
Квадратныхъ саженъ.	Кв.саженъ.	Кв. футъ.	Кв.саженъ.	Кв. футъ.	Кв.саженъ.	Кв. футъ.	Кв.саженъ.
40	62	10,88	57	38,11	53	16,33	48
41	63	38,11	59	10,88	54	32,66	50
42	65	16,33	60	32,66	56	—	51
43	66	43,55	62	5,44	57	16,33	52
44	68	21,77	63	27,22	58	32,66	53
45	70	—	65	—	60	—	55
46	71	27,22	66	21,77	61	16,33	56
47	73	5,44	67	43,55	62	32,66	57
48	74	32,66	69	16,33	64	—	58
49	76	10,88	70	38,11	65	16,33	59
50	77	38,11	72	10,88	66	32,66	61
51	79	16,33	73	32,66	68	—	62
52	80	43,55	75	5,44	69	16,33	63
53	82	21,77	76	27,22	70	32,66	64
54	84	—	78	—	72	—	66
55	85	27,22	79	21,77	73	16,33	67
56	87	5,44	80	43,55	74	32,66	68
57	88	32,66	82	16,33	76	—	69
58	90	10,88	83	38,11	77	16,33	70
59	91	38,11	85	10,88	78	32,66	72
60	93	16,33	86	32,66	80	—	73
61	94	43,55	88	5,44	81	16,33	74
62	96	21,77	89	27,22	82	32,66	75
63	98	—	91	—	84	—	77
64	99	27,22	92	21,77	85	16,33	78
65	101	5,44	93	43,55	86	32,66	79
66	102	32,66	95	16,33	88	—	80
67	104	10,88	96	38,11	89	16,33	81
68	105	38,11	98	10,88	90	32,66	83
69	107	16,33	99	32,66	92	—	84
70	108	43,55	101	5,44	93	16,33	85
71	110	21,77	102	27,22	94	32,66	86
72	112	—	104	—	96	—	88
73	113	27,22	105	21,77	97	16,33	89
74	115	5,44	106	43,55	98	32,66	90
75	116	32,66	108	16,33	100	—	91
76	118	10,88	109	38,11	101	16,33	92
77	119	38,11	111	10,88	102	32,66	94
78	121	16,33	112	32,66	104	—	95
79	122	43,55	114	5,44	105	16,33	96
80	124	21,77	115	27,22	106	32,66	97
81	126	—	117	—	108	—	99
82	127	27,22	118	21,77	109	16,33	100
83	129	5,44	119	43,55	110	32,66	101

IV.	V.		VII.		VIII.		IX.	
Кв. футъ.	Кв.саженъ.	Кв. футъ.	Кв.саженъ.	Кв. футъ.	Кв.саженъ.	Кв. футъ.	Кв.саженъ.	Кв. футъ.
43,55	44	21,77	35	27,22	31	5,44	26	32,66
5,44	45	27,22	36	21,77	31	43,55	27	16,33
16,33	46	32,66	37	16,33	32	32,66	28	—
27,22	47	38,11	38	10,88	33	21,77	28	32,66
38,11	48	43,55	39	5,44	34	10,88	29	16,33
—	50	—	40	—	35	—	30	—
10,88	51	5,44	40	43,55	35	38,11	30	32,66
21,77	52	10,88	41	38,11	36	27,22	31	16,33
32,66	53	16,33	42	32,66	37	16,33	32	—
43,55	54	21,77	43	27,22	38	5,44	32	32,66
5,44	55	27,22	44	21,77	38	43,55	33	16,33
16,33	56	32,66	45	16,33	39	32,66	34	—
27,22	57	38,11	46	10,88	40	21,77	34	32,66
38,11	58	43,55	47	5,44	41	10,88	35	16,33
—	60	—	48	—	42	—	36	—
10,88	61	5,44	48	43,55	42	38,11	36	32,66
21,77	62	10,88	49	38,11	43	27,22	37	16,33
32,66	63	16,33	50	32,66	44	16,33	38	—
43,55	64	21,77	51	27,22	45	5,44	38	32,66
5,44	65	27,22	52	21,77	45	43,55	39	16,33
16,33	66	32,66	53	16,33	46	32,66	40	—
27,22	67	38,11	54	10,88	47	21,77	40	32,66
38,11	68	43,55	55	5,44	48	10,88	41	16,33
—	70	—	56	—	49	—	42	—
10,88	71	5,44	56	43,55	49	38,11	42	32,66
21,77	72	10,88	57	38,11	50	27,22	43	16,33
32,66	73	16,33	58	32,66	51	16,33	44	—
43,55	74	21,77	59	27,22	52	5,44	44	32,66
5,44	75	27,22	60	21,77	52	43,55	45	16,33
16,33	76	32,66	61	16,33	53	32,66	46	—
27,22	77	38,11	62	10,88	54	21,77	46	32,66
38,11	78	43,55	63	5,44	55	10,88	47	16,33
—	80	—	64	—	56	—	48	—
10,88	81	5,44	64	43,55	56	38,11	48	32,66
21,77	82	10,88	65	38,11	57	27,22	49	16,33
32,66	83	16,33	66	32,66	58	16,33	50	—
43,55	84	21,77	67	27,22	59	5,44	50	32,66
5,44	85	27,22	68	21,77	59	43,55	51	16,33
16,33	86	32,66	69	16,33	60	32,66	52	—
27,22	87	38,11	70	10,88	61	21,77	52	32,66
38,11	88	43,55	71	5,44	62	10,88	53	16,33
—	90	—	72	—	63	—	54	—
10,88	91	5,44	72	43,55	63	38,11	54	32,66
21,77	92	10,88	73	38,11	64	27,22	55	16,33

Классы пашни.	I.		II.		III.		
Квадратныхъ саженъ.	Кв.саженъ.	Кв. футъ.	Кв.саженъ.	Кв. футъ.	Кв.саженъ.	Кв. футъ.	Кв.саженъ.
84	130	32,66	121	16,33	112	—	102
85	132	10,88	122	38,11	113	16,33	103
86	133	38,11	124	10,88	114	32,66	105
87	135	16,33	125	32,66	116	—	106
88	136	43,55	127	5,44	117	16,33	107
89	138	21,77	128	27,22	118	32,66	108
90	140	-	130	—	120	—	110
91	141	27,22	131	21,77	121	16,33	111
92	143	5,44	132	43,55	122	32,66	112
93	144	32,66	134	16,33	124	—	113
94	146	10,88	135	38,11	125	16,33	114
95	147	38,11	137	10,88	126	32,66	116
96	149	16,33	138	32,66	128	—	117
97	150	43,55	140	5,44	129	16,33	118
98	152	21,77	141	27,22	130	32,66	119
99	154	—	143	—	132	—	121
100	155	27,22	144	21,77	133	16,33	122
200	311	5,44	288	43,55	266	32,66	244
300	466	32,66	433	16,33	400	—	366
400	622	10,88	577	38,11	533	16,33	488
500	777	38,11	722	10,88	666	32,66	611
600	933	16,33	866	32,66	800	—	733
700	1088	43,55	1011	5,44	933	16,33	855
800	1244	21,77	1155	27,22	1066	32,66	977
900	1400	—	1300	—	1200	—	1100
1000	1555	27,22	1444	21,77	1333	16,33	1222
2000	3111	5,44	2888	43,55	2665	32,66	2444

IV.	V.		VII.		VIII.		IX.	
Кв. футъ.	Кв.саженъ.	Кв. футъ.	Кв.саженъ.	Кв. футъ.	Кв.саженъ.	Кв. футъ.	Кв.саженъ.	Кв. футъ.
32,66	93	16,33	74	32,66	65	16,33	56	—
43,55	94	21,77	75	27,22	66	5,44	56	32,66
5,44	95	27,22	76	21,77	66	43,55	57	16,33
16,33	96	32,66	77	16,33	67	32,66	58	—
27,22	97	38,11	78	10,88	68	21,77	58	32,66
38,11	98	43,55	79	5,44	69	10,88	59	16,33
—	100	—	80	—	70	—	60	—
10,88	101	5,44	80	43,55	70	38,11	60	32,66
21,77	102	10,88	81	38,11	71	27,22	61	16,33
32,66	103	16,33	82	32,66	72	16,33	62	—
43,55	104	21,77	83	27,22	73	5,44	62	32,66
5,44	105	27,22	84	21,77	73	43,55	63	16,33
16,33	106	32,66	85	16,33	74	32,66	64	—
27,22	107	38,11	86	10,88	75	21,77	64	32,66
38,11	108	43,55	87	5,44	76	10,88	65	16,33
—	110	—	88	—	77	—	66	—
10,88	111	5,44	88	43,55	77	38,11	66	32,66
21,77	222	10,88	177	38,11	155	27,22	133	16,33
32,66	333	16,33	266	32,66	233	16,33	200	—
43,55	444	21,77	355	27,22	311	5,44	266	32,66
5,44	555	27,22	444	21,77	388	43,55	333	16,33
16,33	666	32,66	533	16,33	466	32,66	400	—
27,22	777	38,11	622	10,88	544	21,77	466	32,66
38,11	888	43,55	711	5,44	622	10,88	533	16,33
—	1000	—	800	—	700	—	600	—
10,88	1111	5,44	888	43,55	777	38,11	666	32,66
21,77	2222	10,88	1777	38,11	1555	27,22	1333	16,33

Приложеніе буква О, къ

Протоколъ оцѣнки пахатной

Означеніе участка.	Нумерація.	Содержаніе поверхности въ квадратныхъ саженяхъ.	Верхній слой.		Качество подпочвы.
			Глубина въ дюймахъ.	Качество.	

§ 41 сего Приложенія.

земли частнаго помѣстья №

Классы почвы.										Примѣчанія.
I.	II.	III.	IV.	V.	VI.	VII.	VIII.	IX.	Расчетъ въ отношеніи къ землямъ средняго качества.	

Приложеніе бунва R, къ § 43 сего Приложенія.

РОСПИСЬ

Травамъ и растеніямъ, произрастающимъ въ Эстляндской губерніи большею частію на лугахъ и сѣнокосахъ.

Примѣчаніе. Въ первомъ столбцѣ означено достоинство, (доброкачественность) кормовыхъ травъ; и притомъ 1. означаетъ высшую степень доброты, 4. показываетъ самую низшую степень. Означенныя цифры 5 не имѣютъ никакого достоинства, а цифра 6 показываетъ, что сіи растенія вредны или ядовиты. Означеніе 1—2 показываетъ, что доброкачественность сихъ растеній относится къ первому или второму классу, смотря по мѣсту произрастенія травъ; ибо кислота, заключающаяся въ почвѣ земли уменьшаетъ достоинство оныхъ. Въ столбцѣ, означающемъ продолженіе времени произрастенія травъ, 1 означаетъ однолѣтнее растеніе, 2 двухлѣтнее, растенія многолѣтнія не означены никакою цифрою.

Достоинство.	Латинскія названія.	Русскія.	Продолженіе.	Время цвѣтенія.
	A. На сухихъ лугахъ.			
1	Achilla millefolium. .	Гулявица тысячелистникъ.	—	Іюнь—Сент.
1	Agropyrum repens. .	Пырей ползущій. . .	—	Іюнь—Авгус.
1	Agrostis alba. . . .	Пырей бѣлый. . . .	—	Іюнь—Іюль.
2	Agrostis vulgaris. . .	Пырей полевой. . . .	—	Іюнь—Іюль.
1—2	Aira caespitosa . . .	Пырей дерновный. .	—	Іюнь—Авгус.
1	Alchemilla vulgaris .	Лапа многолѣтняя. .	—	М.—Іюль.
1	Alopecarus pratensis.	Лисій хвостъ луговой	—	М.—Іюнь.
1	» nigricans.	„ „ черноватый.	—	М.—Іюнь.
2	» geniculatus.	„ „ колѣнчатый.	—	Іюнь—Авгус.
2	» fulvus . . .	„ „ красновато-рыжій.	—	М.—Іюнь.
1	Anthoxantum odoratum	Анѳоксанѳъ благовонный	—	М.—Іюнь.
1	Avena flavescens. . .	Овесъ желтоватый .	—	Іюнь—Іюль.
1—2	» pubescens . .	„ пушистый . .	—	Іюнь—Іюль.
1	Avena elator	„ высокій . . .	—	Іюнь—Іюль.

Достоинство.	Латинскія названія.	Русскія.	Продолженіе.	Время цвѣтенія.
1—2	Briza media.	Зыбка средняя. . .	—	Іюнь—Іюль.
1	Bromus mollis . . .	Мятлина мягкая . .	2	Іюнь—Іюль.
1	Carum Carvi	Тминъ обыкновенный	1	М.—Іюнь.
3	Cynosurus cristatus .	Кипозуръ гребенчатый.	—	Іюнь—Іюль.
2	Dactylis glomerata. .	Ежа дивалообразная.	—	Іюнь—Авгус.
2—3	Euphrasia officinalis.	Свѣтъ очей обыкнов.	—	Іюнь—Сент.
1—2	Festuca elatior . . .	Манна высокая .	—	Іюнь—Іюль.
1	» fluitans. . .	„ колеблющаяс.	—	Іюнь—Іюль.
1	» gigantea .	„ гигантская. .	—	Іюнь—Іюль.
2	» arundinacea .	„ трости подоб.	—	Май—Іюль.
3	Fumaria officinalis. .	Чистякъ обыкнов. .	1	Іюнь—Сент.
3—4	Galium verum. . . .	Подмаріонникъ настоящій.	—	Іюнь—Сент.
3—4	Geranium pratense. .	Журавлинникъ лугов.	—	Іюнь—Авгус.
2—3	Leontodon taraxacum	Львиный одуванчикъ	—	М.—Сентяб.
1	Lotus corniculatus. .	Леденецъ рогатый. .	—	Іюнь—Іюль
1	Medicago lupulina. .	Медунка хмелевая .	1	Іюнь—Сент.
1—2	» falcata . .	„ серповидн.	—	Іюнь—Авгус.
2—3	Melampyrum pratense	Иванъ да Марья луговой.	1	Іюнь—Іюль.
3	Orchis maculata. . .	Кокушкины слезы перепятнанныя .	—	М.—Іюнь.
3	Orchis Morio . . .	Кокушкины слезы ядрышникъ . . .	—	М.—Іюнь.
3	» latifolia . . .	Кокушкины слезы широколистныя .	—	М.—Іюнь.
3	Phalaris arundicea. .	Канарейникъ тростниковый. . . .	—	Іюнь—Іюль.
1	Phleum pratense. . .	Арженецъ луговой	—	Іюнь—Авгус.
1	Poa Annua.	Мятликъ однолѣтній	1	Май—Окт.
1—2	» pratensis. . . .	„ луговой. .	—	Іюнь—Авгус
1—2	» nemoratis . . .	„ лѣсной . .	—	Іюнь—Іюль.
1—2	» trivialis . . .	„ обыкновен.	—	Іюнь—Авгус.
1—2	» fertilis.	„ плодовитый	—	Іюнь—Іюль.
2	Polygata vulgaris . .	Истодъ обыкновенный	—	Май—Іюнь.
2	Primula veris. . . .	Скороспѣлка весен.	—	Апр.—Май.
2	Prunella vulgaris. . .	Горлянка обыкно вен.	—	Іюнь—Авгус.
4	Rhynanthus cristagalli	Петушій гребень обыкновенный . . .	1	Іюль—Авгус.
2—3	Sanguis orba officinalis	Черноголовникъ об.	—	Іюнь—Авгус
2—3	Scabiosa succisa. . .	Короставикъ дьявольское искушенье .	—	Іюнь—Авгус.
3	» avrensia . .	„ полевой. . .	—	Іюнь—Авгус.

Достоинство.	Латинскія названія.	Русскія.	Продолженіе.	Время цвѣтенія.
3	Tragopogon pratense.	Козлино-бородка луговой.	2	Іюнь—Іюль.
1	Trifolium pratense .	Трилистникъ дятлина	—	Іюнь—Іюль.
1	» repens , . .	„ стелющійся	—	Май - Сент.
1	» hibridum. .	„ печальный .	—	М. Сент.
2	» procumbens.	„ распростерт.	1	М.—Сент.
1	Triticum repens. .	Пшеница стелющаяся	—	Іюнь - Авгус.
3	Trollius europaeus .	Желтоголовъ европейскій	—	М.—Іюнь.
2	Veronica beccabunga.	Вероника ибунка. .	—	М.—Авгус.
	В. На сухихъ сѣнокосахъ, лежащихъ въ лѣсу.			
2	Agropyrum caninum	Пырей собачій зубъ.	-	Іюнь—Іюль.
2	Agrostis vulgaris .	„ полевой . .	—	Іюнь - Іюль.
2	» alba . . .	„ бѣлый . . .	—	Іюнь—Іюль.
2	» flexuosa. . .	„ извилистый.	—	Іюнь—Авгус.
6	Anemona hepatica. .	Вѣтреница печеночная	-	Апр.—Май.
1	Anthoxantum odoratum.	Анеоксанѳъ благовонный	—	М.—Іюнь.
1—2	Avena pubescens. . .	Овесъ пушистый .	—	Іюнь—Іюль.
1—2	Briza media. . . .	Змѣйка средняя. . .	-	Іюнь—Іюль.
1	Bromus giganteus . .	Мятлина великорослая.		Іюнь—Іюль.
2	» asper. . . .	„ шероховатая	—	Іюнь—Іюль.
3	Campanula rapunculoides.	Колокольчикъ садовый.	—	Іюль—Авгус.
4	Carex montana vellollina.	Осока горная	—	М.—Іюнь.
4—5	Carex pilulifera. . .	„ пилюленосная	—	М.—Іюнь.
3	Dactylis glomerata. .	Ежа дивалообразная.	—	Іюнь—Авгус.
4—5	Epilobium angustifolium.	Кипрей узколистный.	—	Іюнь—Авгус.
2—3	Euphrasia officinalis.	Очная помочь обыкн.	1	Іюнь—Сент.
1—2	Festuca ovina. . . .	Мавна овечья. . . .	—	Іюнь—Іюль.
1	» heterophylla.	„ разнолистная	—	Іюнь—Іюль
1	» gigantea . .	„ великорослая.	—	Іюнь—Іюль.
2	Fragaria vesca	Земляника обыкнов.	—	М. - Іюль.
2—3	Fumaria officinalis. .	Чистякъ обыкнов. .	1	Іюнь—Сент.
4	Galium aparine . . .	Подмаріонникъсмолка	1	Іюнь—Сент.

Достоинство.	Латинскія названія.	Русскія.	Продолженіе.	Время цвѣтенія.
3—4	Geranium sanguineum	Журавлинникъ кровавый	—	Іюнь—Авгус.
5	» robertianum	„ робертовъ	—	Іюнь—Авгус.
1	Holcus lunatus	Голкъ волнистый	—	Іюль—Авгус.
1	Yathyrus pratensis	Гороховникъ луговой	—	Іюнь—Іюль.
1	Lotus corniculatus	Леденецъ рогатый	—	М.—Авгус.
5	Lychnis viscaria	Куколь клейкій	—	Іюнь—Іюль.
2—3	Melampyrum silvaticum	Иванъ да Марья лѣсной	1	Іюнь—Авгус.
2—3	Melampyrum pratense	„ луговой	1	Іюнь—Іюль.
2	Melica nutans	Перловникъ наклонный	—	М.—Іюнь.
2	Melium effusum	Просо раскидное	—	Іюнь—Іюль.
3	Orchis Morio	Кокушкины слезы ядрышникъ	—	М.—Іюнь.
3	» militaris	Сатиръ военный	—	М.—Іюнь.
3	» bifolia	„ двоелистный	—	М.—Іюнь.
2	Primula veris	Скороспѣлка весенняя	—	Апр.—Май.
3	Pulmonaria officinalis	Медуница аптекарская	—	Апр.—Май.
5	Saxifraga granulata	Камнеломъ зернистый	—	М.—Іюнь.
3	Scabiosa arvinsis	Коростявникъ полевой	—	Іюнь—Авгус.
1	Trifolium agrarium	Трилистникъ желтый	—	Іюнь—Авгус.
1	» alpestre	„ альпійскій	—	М.—Іюнь.
2	Veronica officinalis	Вероника аптекарская	—	М.—Авгус.
1	Vicia cracca	Бобъ шафраноцвѣтный	—	Іюнь—Іюль.
1	» sepium	Бобъ оградный	—	Іюнь—Іюль.
1	» silvatica	„ лѣсной	—	Іюнь—Іюль.
3	Viola odorata	Фіалка душистая	—	Апр.—Май.
	С. Травы, растущія на сухой песчаной почвѣ			
5	Aethus cynapium	Зноиха обыкнов.	1	Іюль—Сент.
4—5	Agrimonia cupatorium	Репейникъ обыкнов.	—	Іюнь—Авгус.
3	Agrostis spica venti	Пырей полевой	1	Іюнь—Іюль.
4	Anchusa officinalis	Воловый языкъ обыкновенный	—	М.—Авгус.
6	Anemone pratensis	Вѣтреница луговая		Апр.—Май.

Достоинство.	Латинскія названія.	Русскія.	Продолженіе.	Время цвѣтенія.
6	Anemone pulsatilla .	Вѣтреница обыкнов.	—	Апр.—Май.
5	Anthemis cotula. . .	Ромашка вонючая	1	Іюль—Сент.
2	Anthyllis vulneraria.	Сольникъ рано-цѣлительный	—	Іюль—Авгус.
2	Avena pratensis. .	Овесъ власистый . .	—	Іюнь—Іюль.
3	Bromus arvensis .	Мятлина полевая. . .	—	Іюнь—Іюль.
3	» inermis. . .	„ безоружная.	—	Іюнь—Іюль.
2—3	Campanula rotundifolia.	Колокольчикъ круглолистный.	—	Іюль - Сент.
5	Cerax muricata . . .	Осока колючая. . . .	—	М.—Іюнь.
3	Carastium arvense. .	Роговникъ полевой. .	—	Іюль—Авгус.
4	Galium verum . .	Подмаріонникъ настоящій.	—	Іюль—Сент.
4	Molinia cerulea. . .	Молинія зеленая .	—	Іюль—Авгус.
3	Origanum vulgare .	Душица обыкнов. . .	—	Іюль—Авгус.
5	Pastinaca sativa. . .	Пастернакъ сѣянный	2	Іюль—Авгус.
2	Polygala vulgaris . .	Истодъ обыкнов. . .	—	М.—Іюнь.
4	Potentilla verna. . .	Серебренникъ весенній . .	—	Іюнь—Сент.
3—4	» anserina. .	„ гусій. .	—	Май—Іюнь.
6	Ranunculus repens. .	Лютикъ вьющійся. .	—	М.—Іюнь.
3—4	Rumex acetosa et acetosella. . . .	Щавель настоящій	—	М.—Іюль.
2	Spergula arvensis . .	Тарица полевая . .	1	Іюнь—Авгус.
4	Sonchus asper. . . .	Молочайникъ жесткій	1	Іюнь—Сент.
4	» arvensis. . .	„ полевой . .	—	Іюнь—Авгус.
4	» oleraceus . .	„ капустный	1	Іюнь—Іюль.
3	Thymus serpyllum .	Ѳимьянъ чабрецъ . .	—	Іюнь—Іюль
1	Trifolium medium . .	Трилистникъ средній	—	Іюнь—Іюль.
3	» melylothus.	„ голубый.	2	Іюнь—Авгус.
4	Thlaspi bursa pastoris	Ярушка пастушья сумка.	1	Авгус.—Сент
3	Thymus sylvestre . .	Ѳимьянъ лѣсной . .	1	Іюнь—Авгус.
1	Vicia angustifolia. . .	Бобъ узколистный.	1	Іюнь—Іюль.
2	Viola tricolor.	Фіалка трехцвѣтная.	—	Май—Окт.
	D. На влажныхъ и поросшихъ сѣнокосахъ.			
2	Aegopodium podagraria.	Гусья ножка . . .	—	Іюнь—Сент.
2	Agrostis canina. . . .	Нырей собачій . . .	—	Іюнь—Іюль.

Достоинство.	Латинскія названія.	Русскія.	Продолженіе.	Время цвѣтенія.
2—3	Aira aquatica. . . .	Пырей водяной. . .	—	Іюнь—Іюль.
2—3	» caespitosa . . .	„ дерновый. .	—	Іюнь—Авгус.
3	Alopecurus geniculatus.	Лисій хвостъ колѣнчатый	—	Іюнь—Іюль.
4	Angelica silvestris.	Ангелика лѣсная. . .	—	Іюль—Авгус.
4—5	Arundo phragmites	Тростникъ обыкнов.	—	Іюль—Авгус.
5	Caltha palustris. . .	Змѣй трава болотная	—	Апр.—Май.
4	Calamagrostis . . .	Пырей	—	„
3	Campanula patula .	Колокольчикъ шведскій	2	Іюнь—Авгус.
2—3	Cardamine pratensis .	Крессъ луговой . .	—	Апр.—Май.
4	Carex flava . . .	Осока желтая. . .	—	М.—Іюнь.
4	» intermedia. . .	„ промежуточн.	—	М.—Іюнь.
4—5	» panicea. . . .	„ манновидная.	—	М.—Іюнь.
5	» vulpina. . . .	„ лисичья . . .	—	М.—Іюнь.
5	» caespitosa . .	„ дерновая . .	—	Апр.—Іюнь.
4	Chaerophyllum silvestre	Кервель дикій . . .	—	М.—Іюнь.
4—5	Epilobium angustifolium	Кипрей узколистный	—	Іюнь—Авгус.
2—3	Euphrasia odontides .	Очная помочь зубная	1	Іюнь—Сент.
3	Festuca fluitans . . .	Манна колеблющаяся	—	М.—Іюнь.
3	Galium boreale . . .	Подмаріонникъ сѣверный. . .	—	Іюнь—Авгус.
3—4	» palustre. .	„ болотный..		М.—Авгус.
4	Geranium rotundifolium	Журавлинникъ круглолистный. . . .	—	„
4	Geum rivale. . . .	Баданъ рѣчный . .	—	М.—Іюнь.
3	Glyceria spectabilis .	Мятлика водяная . .	—	Іюль—Авгус.
3	» fluitans. . . .	„ пловучая .	—	Іюль—Сент.
4	Hieracium paludosum	Сокольникъ болотный	—	Іюль—Сент.
4	» umbellatum	„ съ цвѣтоносн. вѣнчик. . .	—	Іюль—Авгус.
5	Lychnis flos cuculi. .	Куколь кукушкинъ цвѣтъ.	—	Іюнь—Авгус
2—3	Lisimachia numularia	Вербенникъ денежн.	—	Іюнь—Іюль.
2—3	» vulgaris	„ обыкн.	—	Іюнь—Іюль.
6	Myosotis palustris . .	Мышье ушко болотн.	—	Май—Авгус.
3	Orchis maculata . .	Кокушкины слезки перепятн. . .	—	М.—Іюнь.
3	» latifolia. . . .	„ широколист.	—	М. —Іюнь.
6	Pedicularis palustris	Вишникъ болотный..	—	М. —Іюнь.
3	Phalaris arundinacea.	Канарейникъ тростникоподобный	—	Іюнь —Іюль.

Достоинство.	Латинскія названія.	Русскія.	Продолженіе.	Время цвѣтенія.
2—3	Poa aquatica	Мятликъ водяный. .	—	Іюль—Авгус.
2	Polygala amara . . .	Истодъ горькій. . . .	—	М.—Іюль.
4	Polygonum bistorta .	Спорышъ змѣевикъ .	—	Іюнь—Іюль.
	» hydropiper	„ водяный перецъ . .	1	Іюнь—Сент.
	» persicaria.	„ почечникъ	1	Іюль—Сент.
5	Primula farinosa . .	Скороспѣлка мучнистая.	—	М.—Іюль.
6	Ranunculus ficaria .	Лютикъ чистякъ . .	—	
6	» repens. .	„ ползущій .	—	
6	» lingua. .	„ языкуподоб.		
6	» acris . .	„ острый. . .	—	
3—4	Rumex aquaticus . .	Щавель водяный . .	—	Іюль—Авгус.
3	Scabiosa succisa. . .	Короставикъ дьявольск. искушен.	—	Авгус.—Сент.
4—5	Scirpus silvaticus. . .	Ситовникъ лѣсной .	—	Іюль—Авгус.
4—5	» lucustris . .	„ болотный	—	Іюнь—Іюль.
3—4	Sonchus palustris . .	Молочайникъ болотн.	—	Августъ.
4	Tormentila erecta . .	Узикъ прямый . . .	—	Іюнь—Іюль.
4—5	Triglochin palustre .	Пырей болотный . .	—	Іюнь—Іюль.
3	Trollius europaeus. .	Желтоголовъ европейскій	—	М.—Іюнь.
4	Valeriana officinalis. .	Маунъ обыкновен. .	—	Іюнь—Авгус
2	Veronica beccabunga.	Вероника и бунка .	—	М.—Авгус.
	Е. Травы, растущія на болотистыхъ сѣнокосахъ.			
6	Alisma plantago. . .	Пупошникъ простый.	—	Іюль—Авгус.
6	Anemone nemorosa .	Вѣтреница лѣсная. .	—	Апр.—Май.
5	Caltha palustris. . .	Змѣй трава болотная	—	Апр.—Май.
3	Cardamine pratensis.	Кресъ луговой . .	—	Апр.—Май.
4	Carex flava. . .	Осока желтая . .	—	М.—Іюнь.
4	» intermedia .	„ промежуточн.	—	М.—Іюнь.
4—5	» dioica	„ съ полами отдѣленными .	—	М.—Іюнь.
4—5	» limosa	„ илистая . . .	—	Іюнь—Іюль.
5	» vulpina. . .	„ лисичья . . .	—	М.—Іюнь.
5	» caespitosa .	„ дерноватая. .	—	Апр.—Іюнь.
5	» acuta . . .	„ остроконечная	—	М.—Іюнь.
6	Cicuta virosa	Омегъ ядовитый. .	—	Іюнь—Авгус.
5	Comanum palustre.	Сабельникъ болотный	—	Іюнь—Іюль.

Достоинство.	Латинскія названія.	Русскія.	Продолженіе.	Время цвѣтенія.
5	Equisetum hiemale,	Хвощь зимній . . .		
6	Eryophorum polystachion . . .	Пухопырей колосистый.	—	Апр.—Іюнь.
3—4	Galium palustre. . .	Подмаріонникъ болотный	—	М.—Авгус.
5	Gentiana pneumontana	Генціанъ плющевый цвѣтъ		
4	Hieracium pratense .	Соколькникъ луговой	—	Іюнь—Авгус.
5	Inex	Водолистъ,остролистъ		
3	Menganthes trifoliata	Мѣсячникъ трилистный.	—	М.—Іюль.
5	Nardus stricta. . . .	Скипидарникъ прямый.		
6	Pedicularis palustris	Вишвикъ болотный..	—	Іюнь—Іюль.
3	Polygala amara. . .	Изтодъ горькій. . . .	—	М.—Іюль.
5	Polygonum hydropiper	Спорышъ водяный перецъ. . .	1	Іюнь—Сент.
	„ persicaria	„ почечный .	1	Іюль—Сент.
3	Primula farinosa . .	Скороспѣлка мучнистая.	—	М.—Іюль.
4	Ranunculus repens.	Лютикъ ползущій..	—	Іюнь—Авгус.
6	„ lingua. .	„ языкуподоб.	—	Іюль—Авгус.
4—5	Scirpus silvaticus	Ситовникъ лѣсной .	—	Іюнь—Авгус.
4—5	„ caespitosus .	„ дерноватый	—	Іюнь—Іюль.
6	Sium angustifolium. .	Корень сладкій узколистный	—	Іюнь—Авгус.
3—4	Sonchus palustris . .	Молочайникъ болотный	—	Августъ.
5	Valeriana officinalis.	Маунъ обыкнов. . .	—	Іюнь—Авгус.

Приложеніе буква S, къ

Таблица для спеціальнаго означенія различныхъ

Нумерація.	Названія.	Дворы и зданія.	Пахатныя поля. Сады.	I классъ.	II классъ.	III классъ.	IV классъ.	V классъ.	VI классъ.	VII классъ.	VIII классъ.	IX классъ.	Итого.	Земля средняго качества.	Названія.
	Господская земля														**Господская земля.**
A.	*Мыза* N.	00	00												
	Пахатное поле № I.														Мыза N.
	„ № II.														
	„ № III.														Коппель въ лѣсу Сууръ Арро.
B.	*Фольварокъ* N.	00	—												
	Пахатное поле № 1.														Близь Вагекуэннъ.
	„ № 2.														Фольварокъ N
	„ № 3.														
C.	*Корчма* N.														Коппель Ветта.
	Въ двухъ мѣстахъ участокъ вотчиннаго старосты въ четырехъ мѣстахъ. *)														*Корчма* N.
	Крестьянская земля.														
1	Сеппа въ 7 мѣстахъ въ 3 переложныхъ поляхъ.														**Крестьянская земля.**
2	Кокка въ 9 мѣстахъ въ 2 переложныхъ поляхъ. и проч.														1. Кокка, Коппель въ лѣсу Сууръ Арро. и проч.

*) Такъ въ подлинномъ

§ 46, В, сего приложенія.

родовъ земли частнаго помѣстья Н.

Луга и сѣнокосы.												Пастбища.				Пространство лѣса.	Болотъ.	Степной земли.	Водъ.	Неудобной земли къ обработыванію.	Всего.
I клас.			II клас.			III клас.			IV клас.			Итого.	I классъ.	II классъ.	III классъ	Итого.						
1 разрядъ.	2 разрядъ.	3 разрядъ.	1 разрядъ.	2 разрядъ.	3 разрядъ.	1 разрядъ.	2 разрядъ.	3 разрядъ.	1 разрядъ.	2 разрядъ.	3 разрядъ.										

VIII. Приложеніе подъ литерою Д, къ статьѣ 339.

Объявительное свидѣтельство объ увольненіи.

Отъ Вотчинной Полиціи помѣстья . . . . . выдается симъ приписанн . . . . къ означенному помѣстью за № . . . . по ревизской сказкѣ за № . . . по переводному списку 18 . . года и имѣвш . . . . . при послѣдней народной переписи . . . . . лѣтъ отъ роду . . . . . настоящее свидѣтельство въ томъ, что . . . . . имѣетъ право въ день Св. Георгія будущаго . . . . года оставить свое настоящее общество и перейти въ другое крестьянское волостное общество Эстляндской губерніи; причемъ однако же вмѣняется въ обязанность предъявить нижеозначенной Вотчинной Полиціи, не позже 2 Февраля будущаго года, установленное пріемное свидѣтельство надлежащаго Приходскаго Суда о согласіи новаго общества къ принятію въ свой составъ.

Именемъ Вотчинной Полиціи помѣстья.

Это свидѣтельство должно быть напечатано на оборотѣ листа на эстонскомъ языкѣ.

1) Полиція въ Прибалтійскихъ губерніяхъ преобразована (см. замѣтку 1 при ст. 3 Крест. Пол.).

2) Приходскіе Суды упразднены (см. замѣтку 4 при ст. 24 Крест. Пол.).

3) Ср. Правила 9 Іюля 1863 года (II П. С. З., 39849).

IX. Приложеніе подъ литерою Е, къ статьѣ 340.

Пріемное свидѣтельство.

Приписанн . . . доселѣ къ помѣстью . . . . за N . . . по ревизской сказкѣ за № . . . по переводному списку 18 . . . года . . . . . котор . . . . намѣревается перейти въ волостное общество помѣстья . . . . . выдается симъ свидѣтельство въ томъ, что коль скоро предъявитъ увольнительное свидѣтельство отъ прежней своей Вотчинной Полиціи, то будетъ принят . . . въ волостное общество помѣстья . . . . и при слѣдующемъ перечисленіи приписан . . . къ этому помѣстью.

Именемъ Вотчинной Полиціи помѣстья . . . . .

Это свидѣтельство должно быть напечатано на оборотѣ листа на эстонскомъ языкѣ съ подписью:

Именемъ Волостной Полиціи такого-то помѣстья.
Мѣсто штемпеля Волостнаго Старшины.

1) Полиція въ Прибалтійскихъ губерніяхъ преобразована (см. замѣтку 1 къ ст. 3 Крест. Пол.).
2) Ср. Правила 9 Іюля 1863 года (II П. С. З., 39849).

X. Приложеніе подъ литерою Ж, къ статьѣ 341.

Экстрактъ.

Изъ протокола . . . . Приходскаго Суда отъ . . . . мѣсяца 18 . . года.

Волостной Старшина . . . . именемъ . . : . . . волостнаго общества объявилъ, что оное общество соглашается на принятіе такого-то (или такой то) до селѣ за № приписан . . . . . къ помѣстью . . . . . .

Приходскій Судья . . . . .

1) Приходскіе Суды упразднены (см. замѣтку 4 къ ст. 24 Крест. Пол.).
2) Ср. Правила 9 Іюля 1863 года (II П. С. З., 39849).

XI. Приложеніе подъ литерою З, къ статьѣ 341.

Увольнительное свидѣтельство.

Предъявител . . сего, приписан . . къ помѣстью . . . . . за № . . по ревизской сказкѣ за № . . . по переводному списку 18 . . года и имѣвш. . . при послѣдней народной переписи . . . лѣтъ отъ роду . . . . . по исполненіи лежащихъ на немъ обязанностей въ отношеніи къ волостному обществу и помѣщику помѣстья . . . . . и по предъявленіи надлежащаго свидѣтельства о согласіи общества и помѣщика помѣстья . . . . на принятіе . . . . въ общество сего послѣдняго помѣстья, нынѣ увольняется отъ общества помѣстья . . . . . въ чемъ выдается сіе свидѣтельство.

мѣсяца 18 . . года. Именемъ Вотчинной Полиціи помѣстья . . . . .

1) Полиція въ Прибалтійскихъ губерніяхъ преобразована (см. замѣтку 1 при ст. 3 Крест. Пол.).
2) Ср. Правила 9 Іюля 1863 года (II П. С. З., 39849).

XII. Приложеніе подъ лите

Форма перевод

Въ волостное общество помѣстья . . . . . приняты.

Изъ какого другаго волостнаго общества.			№ подлежащаго переводнаго списка.	Поименованіе лица и родителя онаго.	Лѣта, въ какихъ въ 1850 году при 9-й народной переписи, или послѣ оной приписаны къ тогдашнему своему обществу.	
Названія уѣздовъ и приходовъ.	Названія волостныхъ и пасторатскихъ обществъ.	За какимъ № по 9-й народной переписи, или послѣ оной приписаны къ обществу.			Мужескаго пола.	Женскаго пола.

рою И, къ статьѣ 346.

наго списка.

Изъ волостнаго общества помѣстья . . . . . выбыли.

За какимъ № по 9-й народной переписи, или послѣ оной приписаны къ обществу.	Поименованіе лица и родителя онаго.	Лѣта, въ какихъ внесены въ 9-ю народную перепись въ 1850 году или приписаны послѣ оной.		Въ какое другое волостное общество.	
		Мужескаго пола.	Женскаго пола.	Названія обществъ.	Названія уѣздовъ и приходовъ.

XIII. Приложеніе подъ литерою I, къ статьѣ 505.

Дозволительный видъ на служеніе.

Приметы:

Лѣта.
Ростъ.
Лицо.
Глаза.
Брови.
Волосы.
Носъ.
Ротъ.
Подбородокъ.

Предъявител . . сего, приписан . . . къ волостному обществу лежащаго въ . . . . уѣздѣ, ... приходѣ помѣстья . . . . . женатый (или замужняя) . . . . . получил . . . отъ Волостной Полиціи помѣстья . . . . . съ согласія волостнаго общества позволеніе вступить въ услуженіе внѣ общества въ Эстляндской губерніи . . . . . на . . . лѣтъ.

Особыя приметы:

Tunnistusseks:

Walla laeka sisse on makstud . . rubla koppikat hõbbedad

Tunnistusseks:

1) Полиція въ Прибалтійскихъ губерніяхъ преобразована (см. замѣтку 1 при ст. 3 Крест. пол.)

2) Ср. Правила 9 Іюля 1863 года (II П. С. З., 39849).

XIV. Приложеніе подъ литерою К, къ статьѣ 546.

Вѣдомость по запасному хлѣбному магазину N N помѣстья.

Приходъ.	Серебромъ.		Ржи.		Ячменя.		Овса.	
	Рубли.	Копѣйки.	Четверти.	Четверики.	Четверти.	Четверики.	Четверти.	Четверики.
1851 года 1-го Ноября состояло. . . . . (50 руб. Эстляндскими облигаціями. 30 руб. 40 коп. наличными деньгами).	80	40	231	4	96	2½	30	5
По куплѣ.	—	—	—	—	5	—	—	—
Перемѣру	—	—	1	4	—	—	—	—
Сумма . . .	80	40	233	—	101	2½	30	5
Недоимокъ 1851 года.	—	—	20	4	9	—	3	—
Итого.	80	40	253	4	110	2½	33	5
1852 года въ Августѣ остатокъ	60	40	11	—	—	—	—	—
„ Получено возвращенными ссудами 1852 года	—	—	202	4	85	—	30	5
„ Тоже вмѣсто 3 четвертей ржи.	—	—	—	—	—	—	6	—
„ Тоже вмѣсто 10 четвертей ржи по 5 руб. .	50	—	—	—	—	—	—	—
„ Тоже за прежніе годы.	—	—	6	—	—	—	—	—

Приходъ.	Серебромъ.		Ржи.		Ячменя.		Овса.	
	Рубли.	Копѣйки.	Четверти.	Четверики.	Четверти.	Четверики.	Четверти.	Четверики.
„ Прибыльныхъ долей по 4 гарнца съ четверти.	—	—	13	$3^{6}/_{8}$	5	$2^{1}/_{2}$	1	$7^{2}/_{8}$
„ Получено возвращенными недомѣрами чрезъ крестьянскихъ судей. .	—	—	—	—	14	$2^{1}/_{2}$	—	—
„ Годовой взносъ.	—	—	8	—	3	—	—	—
„ Процентовъ отъ облигацій въ 50 руб	2	—	—	—	—	—	—	—
1852 года 1-го Ноября состояло	112	40	240	$7^{6}/_{8}$	107	5	38	$4^{3}/_{8}$
(100 руб. Эстляндскими облигаціями, 12 руб. 40 коп. наличными деньгами.								

Расходъ.	Серебромъ.		Ржи.		Ячменя.		Овса.	
	Рубли.	Копѣйки.	Четверти.	Четверики.	Четверти.	Четверики.	Четверти.	Четверики.
Недоимками по счету магазина	—	—	20	4	9	—	3	—
1852 г. заимообразно крестьянамъ	—	—	215	4	85	—	30	5
„ На жалованье крестьянскимъ Судьямъ . .	—	—	1	4	—	4	—	—
„ Бѣднымъ волостной общины	—	—	2	—	1	—	—	—
„ Въ счетъ жалованья для Уѣзднаго Суда . .	—	—	—	6	—	—	—	—
„ Въ счетъ жалованья Засѣдателямъ Приходскаго Суда	—	—	—	4	—	—	—	—
„ На поденную уплату двумъ каменьщикамъ при починкѣ магазина	—	—	1	6	—	4	—	—
„ На покупку 5 четвертей ячменю по 4 руб.	20	—	—	—	—	—	—	—
„ Остатокъ въ Августѣ послѣ ревизіи	60	40	11	—	—	—	—	—
„ Недомѣру	—	—	—	—	14	2½	—	—
Сумма	80	40	253	4	110	2½	33	5
Въ остаткѣ за 1852 годъ . .	—	—	14	4	9	—	3	—

1) Уѣздный и Приходскій Суды упразднены (см. замѣтку 2 при ст. 388 и замѣтку 4 при ст. 24 Крест. Пол.).
2) Ср. §§ 1—9 правилъ 11 Іюня 1866 года (П. П. С. З., 43383).

XV. Приложеніе подъ лите

Вѣдомость о

Названіе помѣстья.	До какого капитала возвысилась волостная казна, и именно: сколько имѣется капиталовъ билетами, приносящими проценты, наличными деньгами, ссудами за прежніе годы, или хлѣбомъ.	Измѣненія послѣ					
		ПРИХОДЪ.				Число и мѣсяцъ.	
		Число и мѣсяцъ.		Рубли.	Копѣйки.		

рою Л, къ статьѣ 596.

волостной казнѣ.

истекшаго 0000 года.							Сколько затѣмъ имѣется въ остаткѣ билетами, приносящими проценты, наличными деньгами или хлѣбомъ.
РАСХОДЪ.							
Съ возвратомъ.	Рубли.	Копѣйки.	Число и мѣсяцъ.	Безвозвратно.	Рубли.	Копѣйки.	

Ср. §§ 10—15 правилъ 11 Іюня 1866 года (II П. С. 3., 43383).

XVI. Приложеніе подъ литерою А, къ статьѣ 705 (прим.).

Указъ ЕГО ИМПЕРАТОРСКАГО ВЕЛИЧЕСТВА Самодержца Всероссійскаго изъ Правительствующаго Сената.

Правительствующій Сенатъ, въ Общемъ первыхъ трехъ Департаментовъ Собраніи слушали Именной Высочайшій ЕГО ИМПЕРАТОРСКАГО ВЕЛИЧЕСТВА указъ, данный Правительствующему Сенату въ 28 день Ноября сего года, въ коемъ изображено: Эстляндское Рыцарство составило Положеніе о производствѣ Третейскимъ Судомъ дѣлъ по спорамъ о межахъ и повинностяхъ между лицами сего сословія, дабы окончаніе таковыхъ дѣлъ посредствомъ мирителей споспѣшествовало скорѣйшему разрѣшенію споровъ и ограждало тяжущихся отъ убытковъ. Положеніе сіе, бывъ представлено Правительствующему Сенату, разсмотрѣно онымъ и Государственнымъ Совѣтомъ. Одобряя мѣру, Дворянствомъ Эстляндскимъ избранную, *Мы* утвердили поднесенное *Намъ* отъ Государственнаго Совѣта положеніе по означенному предмету и препровождаемъ оное при семъ въ Правительствующій Сенатъ для надлежащаго исполненія. Приказали: О должномъ по означенному Высочайше утвержденному Положенію, въ Эстляндское Губернское Правленіе послать указъ, а таковыми же къ свѣдѣнію дать знать и всѣмъ Присутственнымъ мѣстамъ и лицамъ, съ приложеніемъ печатныхъ экземпляровъ помянутаго Положенія; въ Святѣйшій Синодъ и во всѣ Департаменты Правительствующаго Сената сообщить вѣдѣнія. Декабря 24 дня 1828 года.

№ 15774. Оберъ-Секретарь Аксеновъ.
Секретарь . . . . .
Сенатскій Регистраторъ Глазовъ.

По Общему Собранію первыхъ трехъ Департаментовъ.

По Высочайшему указу объ утвержденіи Положенія о рѣшеніи посредствомъ Третейскаго Суда спорныхъ дѣлъ по межамъ и повинностямъ между Эстляндскими помѣщиками.

1) Третейскій Судъ упраздненъ (см. замѣтку 2 при ст. 206 Крест. Пол.).

2) Ср. статью 59 Правилъ 9 Іюля 1889 года (III П. С. З., 6189, А).

XVII. Приложеніе подъ литерою Н, къ статьѣ 1226.

Случаи мнимой смерти, или обмиранія, и правила для возвращенія къ жизни (прилож. къ ст. 526 и 527 XIII Т. Свода Зак., указъ 1841 года Іюля 9 № 14727).

Объ утонувшихъ.

§ 25.—1. Для поданія помощи утопшему, достаточно четырехъ человѣкъ, прочихъ удалить, чтобы не мѣшали.

2. Прежнее обыкновеніе качать на рукахъ, на простынѣ или на бочкѣ, а особливо опрокидывать головою въ низъ, безполезно и даже вредно, а лучше положивъ на землю, вытащеннаго изъ воды, наклонить его нѣсколько на правую сторону, и если брюхо раздуто, то стараться, чтобы вода изъ него выходила; это можно дѣлать пожимая животъ къ верху.

3. Очистить ротъ и ноздри отъ илу, тины, или песку.

4. Потомъ приподнявъ немного голову и, не закрывая лица, внести утопшаго въ жилой покой ближайшаго дома. Ежели человѣкъ вынутъ изъ весьма холодной воды оцѣпенѣлымъ, то вносить его тотчасъ въ теплый покой не совѣтуется, а поступать съ нимъ въ началѣ какъ съ замерзшимъ.

5. Раздѣть и положить въ согрѣтую постель на правый бокъ, такъ, чтобы голова и грудь были нѣсколько повыше туловища.

6. Обложивъ тѣло нагрѣтыми подушками или покрывъ шубою, класть подъ пазуху и между ляшекъ бутылки или кувшины съ горячею водою, плотно закупоренные и обвернутые тряпками или обвернутые горячіе кирпичи и на грудь бычачій пузырь съ теплою водою крѣпко завязанный.

7. Согрѣвъ такимъ образомъ тѣло, тереть его подъ одѣяломъ, или шубою, щетками, или суконками, начиная съ ногъ

8. Вдувать въ ротъ воздухъ посредствомъ перышка или трубочки привязанной къ бычачьему пузырю наполненному воздухомъ, сжимая пузырь по маленьку и прижимая по временамъ ноздри. Если отъ того ребра нѣсколько подымутся, тогда, сжавъ грудь съ боковъ, стараться сдѣлать съ утопшимъ какъ бы настоящее дыханіе попеременно вдувая воздухъ въ грудь и выдавливая его; что удобнѣе можно выполнить посредствомъ полотенца во кругъ груди обвернутаго, которое за концы то стягивать, то ослаблять.

9. Помочивъ губку или тряпку въ холодную воду, капать съ

высоты, не часто, крупныя одинакія капли, на душку подъ ложечку; между тѣмъ продолжать треніе всего тѣла слегка съ ногъ и рукъ, а потомъ уже тереть бока и спину.

10. Если есть большая кадка, то наливъ ее теплою водою, опустить тѣло ногами напередъ, чрезъ четверть часа вынуть, вытереть, положить въ теплую постель и продолжать треніе, какъ выше сказано.

11. Поставить промывательное, т. е. впустить въ задній проходъ около полубутылки теплаго молока или теплой воды съ ложкою соли, либо уксусу или пѣннаго вина. Буде нѣтъ особенной трубки, то наливъ сказанное въ бычачій пузырь, привязать къ нему трубочку изъ дерева тростника, или перышко, вложить оную въ задній проходъ и сдавить руками пузырь.

12. Держать подъ носомъ тертый хрѣнъ или разрѣзанную луковицу, а гдѣ имѣется, то и крѣпкій уксусъ, которымъ также тереть виски и за ушами.

13. Коль скоро окажутся признаки жизни, т. е. тѣло начнетъ смягчаться и согрѣваться, грудь подыматься и опускаться, покажется легкое дрожаніе, особливо въ лицѣ и въ глазахъ, если въ животѣ начнетъ урчать, окажется кашель, то продолжать непремѣнно треніе, пока больной не откроетъ глазъ и въ состояніи будетъ глотать: тогда уже давать ему по немногу чая изъ мяты, ромашки и т. п., а гдѣ нѣтъ этого, теплой воды съ малымъ количествомъ простаго вина.

14. Все вышесказанное продолжать часа четыре и до шести; ибо часто утопленники могутъ очнуться не прежде этого времени, а между тѣмъ стараться пригласить лѣкаря или, за неимѣніемъ его, фельдшера, ибо нерѣдко нужно кровопусканіе, а сверхъ того утопшій при паденіи въ воду часто сильно ушибаетъ голову или что либо о камень, либо о бревно, изломитъ или вывихнетъ руку или ногу; тогда нужны и другія пособія, какъ то: вправить вывихъ, перевязать переломленную часть и продолжать остальное нужное леченіе.

О замерзшихъ.

§ 26.—1. Замерзшее тѣло внесть въ ближайшій холодный покой, но отнюдь не въ теплый, особливо не класть близко печи и огня.

2. Подостлать соломы, сѣна или снѣгу и положить тѣло такъ, чтобы голова была выше туловища. Обложить его снѣгомъ вершковъ на шесть, кромѣ лица, а коль скоро снѣгъ растаетъ обло-

жить снова. Ежели нѣтъ снѣгу, то опустить замерзшаго съ осторожностію, дабы не сломать какого либо изъ окоченѣлыхъ членовъ, въ холодную воду, и держать пока члены сдѣлаются гибкими и тѣло получитъ чувство. Достигнувъ сего:

3. Положить въ холодноватой горницѣ, оттирать полегоньку щетками или суконками, какъ сказано выше объ утопшихъ.

4. Держать подъ носомъ крѣпкій уксусъ, а гдѣ нѣтъ его, истертый хрѣнъ, или разрѣзанную луковицу и щекотать по временамъ перомъ, смоченнымъ деревяннымъ масломъ или уксусомъ.

5. Поставить теплое промывательное, какъ выше было сказано въ пунктѣ 11 сего Приложенія объ утопшихъ. Когда замерзшій въ состояніи будетъ глотать, то давать ему чай изъ ромашки, мяты, бузины, липоваго цвѣта съ прибавленіемъ простаго вина или какой либо водки. Въ это время согрѣвать умѣренно покой, или перенести въ другой, который теплѣе.

Объ угорѣвшихъ.

§ 27.—1. Угорѣвшихъ тотчасъ вынести изъ комнаты или избы на свѣжій воздухъ, раздѣть и спрыскивать холодною водою, особенно лицо и подъ ложечкой.

2. Приподнявши тѣло, поливать съ головы холодною водою.

3. Тереть суконками или щетками.

4. Держать подъ носомъ хрѣнъ, луковицу, а гдѣ есть крѣпкій уксусъ.

5. Поставить промывательное изъ теплой воды съ уксусомъ или солью и вообще поступать какъ предписано объ утопшихъ въ статьѣ 25 пунктахъ 8 и 11 сего Приложенія.

Объ удавленныхъ.

§ 28. Найдя удавленнаго или повѣшеннаго:

1. Тотчасъ отрѣзать веревку съ осторожностію дабы тѣло не могло упасть на полъ или на землю. Снять съ шеи веревку, равно шейный платокъ и все то, что около шеи завязано.

2. Раздѣть и положить удавленнаго въ прохладное мѣсто, такъ чтобы голова и грудь были повыше тѣла.

3. Вокругъ шеи обложить холстинки, обмочивъ ихъ въ теплый уксусъ.

4. Тереть все тѣло суконкою и щетками, а также стегать крапивою, особливо ноги и спину.

5. Спрыскивать тѣло холодною водою, держать подъ носомъ хрѣнъ или лукъ, а гдѣ есть, уксусъ или нашатырный спиртъ.

6. Вдувать въ ротъ воздухъ полегоньку посредствомъ прибора, описаннаго въ статьѣ 25 пунктъ 8 объ утопшихъ. Какъ скоро замѣтится малѣйшее движеніе сердца, то тереть слегка подъ ложечкой суконкою, а ноги по крѣпче.

7. Немедленно пригласить врача, а за неимѣніемъ его, фельдшера или цирюльника, ибо во многихъ случаяхъ весь успѣхъ зависитъ отъ кровокиданія или припущенія къ шеѣ, къ вискамъ и за уши піявицы.

О пораженныхъ молніею.

§ 29.—1. Раздѣвши тѣло пораженнаго молніею, спрыскивать лицо и грудь холодною водою.

2. Обложить все тѣло намоченными въ холодной водѣ тряпками, а голову примачивать водою съ уксусомъ.

3. За неимѣніемъ по близости всего этого, еще лучше обложить все тѣло до плечъ сырою землею, или вкопать до шеи въ землю. Производить же это такимъ образомъ: вырыть отлогую яму такъ, чтобы обмершій былъ помѣщенъ въ полусидячемъ положеніи, и потомъ тотчасъ сверхъ тѣла не болѣе какъ на одну или полторы четверти земли, стараясь насыпать земли рыхлой, и при томъ отнюдь не утаптывая.

4. Вдувать въ ротъ воздухъ описаннымъ въ статьѣ 25 пунктъ 8 приборомъ.

5. Потомъ тереть суконками, держать подъ носомъ хрѣнъ, лукъ, уксусъ или когда имѣется нашатырный спиртъ и вообще поступать какъ съ утопшимъ, а между тѣмъ позвать ближайшаго лекаря, или за неимѣніемъ его фельдшера, ибо и здѣсь не рѣдко весь успѣхъ зависитъ отъ кровокиданія и употребленія надлежащихъ врачебныхъ средствъ.

Общія наставленія.

§ 30. Во всѣхъ случаяхъ обмиранія надобно тереть тѣло щетками или суконками, а еще дѣйствительнѣе для приведенія въ чувство, стегать тѣло обмершаго крапивою, а за неимѣніемъ крапивы, отъ вѣника голикомъ и потомъ употреблять весь тотъ способъ оживленія, который выше изложенъ былъ для утопшихъ, замерзшихъ и т. д. Но кромѣ этого, по приведеніи ихъ въ чув-

ство, дальнѣйшее пособіе требуетъ средствъ, соотвѣтствующихъ тѣмъ причинамъ, отъ которыхъ обмираніе произошло, какъ-то: отъ паденія съ высоты, голову обкладывать тряпками намоченными холодною водою, лицо спрыскивать холодною водою съ уксусомъ, поставить промывательное изъ теплой воды съ какимъ либо масломъ (только не съ коровьимъ) и солью, а буде есть съ уксусомъ. Давать нюхать хрѣнъ, лукъ или горчицу съ уксусомъ смѣшанную, буде имѣется, а между тѣмъ обратиться къ лекарю, или по неимѣнію его къ фельдшеру, который будетъ поступать по наставленію. Отъ кровотеченія, при значительныхъ ранахъ поступать, какъ сказано (Гл. I, ст. 8 прил. къ ст. 526 и 527 XIII Т. Свода Зак.) о ранахъ. Послѣ родовъ и чрезмѣрнаго кровотеченія у женщинъ: давать пить побольше холодное, а не теплое, кисловатое питье, держать больную въ прохладномъ покоѣ, приложить тертый хрѣнъ или горчицу съ уксусомъ либо съ кипяткомъ и ржанымъ хлѣбомъ смѣшанную, къ плечамъ между крыльцами, на грудь и на затылокъ; испытать перевязать полотенцами руки выше локтей и ноги выше колѣнъ; буде и это безполезно, то обратиться къ ближайшему лекарю. Отъ прострѣла: привязать хрѣнъ или горчицу къ икрамъ и подошвамъ, поставить промывательное изъ теплой воды съ уксусомъ, или солью, а между тѣмъ, ~~немедля призвать лекаря, или фельдшера~~, такъ какъ въ большей части таковыхъ случаевъ необходимо кровопусканіе. Отъ сильнаго припадка падучей болѣзни поступать какъ выше сказано отъ прострѣла. Отъ судорожнаго кашля: по учиненіи пособія вышесказаннымъ образомъ, для приведенія въ чувство, поступать такъ какъ и при прострѣлѣ, обращаясь въ то-же время къ ближайшему лекарю, который приметъ мѣры для отвращенія возврата сей болѣзни.

О мнимой смерти вслѣдствіе несчастныхъ родовъ.

§ 31.—а) Если лицо, въ случаяхъ несчастныхъ родовъ, у ребенка синее или багровое, тотчасъ разрѣзать пуповину и со стороны дитяти выпустить изъ пуповины столовую ложку крови, очистить ротъ отъ слизи, щекотать въ горлѣ посредствомъ перышка, дабы произвесть рвоту, поставить промывательное изъ теплой воды или ромашки съ мыломъ или солью, тереть все тѣло, а особливо грудь и подъ сердцемъ теплыми тряпками, а подошвы и ладони суконкою или крапивою; вдувать изъ себя съ осторожностію воздухъ въ ротъ и носъ младенца, прижимая полегоньку грудь. Спрыскивать все тѣло, а особливо подъ сердцемъ, холодною водою, лучше всего изъ бутылочки или пузырька.

б) Если же дитя блѣдное и въ обморокѣ, то не нужно рѣзать пуповины, но стараться поддержать сообщеніе его съ матерью или мѣстомъ, какъ можно долѣе. Для сего положить ребенка въ теплую воду съ прибавленіемъ хлѣбнаго вина, соли или золы, а съ нимъ вмѣстѣ пуповину и мѣсто. Буде нѣтъ воды, то обложить дитя теплымъ холстомъ или золою, тереть подошвы суконкою, или крапивою; щекотать въ горлѣ перышкомъ, держать подъ носомъ разрѣзанную луковицу, и вообще поступать, какъ выше сказано.

1) Ср. § 20 Положенія 11 Іюня 1866 года (II П. С. З., 43383).

2) Приложеніе къ статьямъ 526 и 527 Устава Врачебнаго (Свода Зак., т. XIII, изд. 1842 г.) исключено изъ сего Устава (изд. 1857 г.), а статьи 526 и 527 означеннаго Устава замѣнены статьею 908 Устава Врачебнаго (изд. 1857 г.), которая соотвѣтствуетъ статьѣ 692 этого Устава (изд. 1892 г.). —Указъ 1841 года Іюля 9, № 14727 помѣщенъ въ Томѣ XVI (отд. I) II-го Полнаго Собранія Законовъ за 1841 годъ.

XVIII. Приложеніе подъ литерою М, къ статьямъ 1285 и 1289.

ШТАТЪ КОММИСІИ КРЕСТЬЯНСКИХЪ ДѢЛЪ.

	Число лицъ.	Годовой окладъ жалованья.	
		Одному.	Всѣмъ.
		Рубли серебромъ.	
Секретарь	1	450	450
Переводчикъ	1	300	300
Писцовъ	2	100	200
На помѣщеніе для коммисіи и отопленіе	—	—	—
На канцелярскіе расходы	—	—	500
Итого	4	850	1450

Коммисія крестьянскихъ дѣлъ упразднена (см. замѣтку при ст. 1283 Крест. Пол.)

XIX. Прил. къ замѣткѣ 5 при статьѣ 1118.

Такса вознагражденія владѣльцевъ имущества за потраву или иное поврежденіе полей, луговъ и прочихъ угодій домашними животными. [На основаніи примѣчанія къ статьѣ 152 Устава о наказаніяхъ, налагаемыхъ Мировыми Судьями, и статьи 3 Правилъ объ охраненіи полей и луговъ отъ потравъ и другихъ поврежденій (прил. къ ст. 31, прим. 1, Особ. Прил. къ Зак. о Сост., Т. IX Свод. Зак., изд. 1876 г.) такса эта составлена Эстляндской Комиссіей Крестьянскихъ Дѣлъ и утверждена ею въ засѣданіи 10 Ноября 1890 года для всей Эстляндской губерніи].

№ по порядку.	Наименованіе угодій, подвергшихся потравѣ или иному поврежденію.	Причитающееся за потраву и др. поврежденія вознагражденіе, отдѣльно по разрядамъ домашнихъ животныхъ.											
		1. За лош. и круп. рогатый скотъ.		2. За жеребя, овцу и мелк. рог. ск.		3. За козу и коня.		4. За свинью.		5. За гуся и утку		6. За прочихъ домашнихъ птицъ.	
		Р.	К.	Р.	К.	Р.	К.	Р.	К.	Р.	К.	Р	К.
1	На засѣянныхъ и засаженныхъ огородахъ, въ садахъ, паркахъ, питомникахъ на культурахъ и на защитныхъ пескахъ.	1	50	—	75	—	75	2	—	—	30	—	15
2	На поляхъ, засѣянныхъ хлѣбами, стручковыми растеніями, льномъ, коноплей и вообще злаками, и травами всякихъ наименованій, и на искусственныхъ лугахъ, до окончательной уборки урожая, а равно за поврежденіе скирдъ убраннаго съ полей и съ искуственныхъ луговъ урожая	1	25	—	65	—	65	1	50	—	30	—	15
	Примѣчаніе. Поля, засѣянныя травами многолѣтними, должны быть отнесены къ этому разряду угодій и послѣ уборки урожая до перепашки поля.												

№ по порядку.	Наименованіе угодій, подвергшихся потравѣ или иному поврежденію.	Причитающееся за потраву и др. поврежденія вознагражденіе, отдѣльно по разрядамъ домашнихъ животныхъ											
		1. За лош. и крупн. рогатый скотъ.		2. За жереб., овцу и мелк. рог. ск.		3. За козу и козла.		4 За свинью.		5 За гуся и утку.		6. За прочихъ домашнихъ птицъ.	
		Р.	К.	Р.	К.	Р.	К.	Р.	К.	Р.	К.	Р.	К.
3	На поляхъ, засаженныхъ картофелемъ, рѣпою и др. корнеплодами, а равно за поврежденіе кучъ собраннаго и сложеннаго на поляхъ урожая	—	75	—	40	—	40	2	—	—	5	—	3
4	На природныхъ лугахъ до окончательной уборки урожая, а также за поврежденіе копенъ снятаго съ сихъ луговъ сѣна	1	—	—	50	—	50	1	25	—	5	—	1
5	На незасѣянныхъ и незасаженныхъ огородахъ и поляхъ	—	50	—	30	—	30	—	30	—	3	—	1
6	На лугахъ послѣ уборки урожая и на выгонахъ не полевыхъ	—	50	—	30	—	30	1	—	—	—	—	—
7	На молодняхъ, лѣсосѣкахъ, на полянахъ, предназначенныхъ для лѣсовозобновленія	—	75	—	40	1	20	—	30	—	—	—	—
8	Въ остальныхъ лѣсныхъ пространствахъ	—	50	—	30	1	—	—	30	—	—	—	—

XX. Приложеніе къ замѣткѣ 2 при дополненіи къ статьѣ 63.

А. Высочайше утвержденный 6 Апрѣля 1862 года журналъ Комитета Остзейскихъ Дѣлъ касательно поземельныхъ отношеній владѣльца острова Вормса съ водворенными на семъ островѣ крестьянами Шведскаго происхожденія (привед. въ Сборник. доп. пост. къ Пол. о крест. Эстл. губ., Рев., 1877 г.).

Комитетъ Остзейскихъ Дѣлъ, по обсужденіи вопроса о поземельныхъ отношеніяхъ владѣльца острова Вормса, съ водворенными на семъ островѣ крестьянами шведскаго происхожденія, предположилъ:

1) Предоставить Министру Внутреннихъ Дѣлъ, по соглашенію съ Генералъ-Губернаторомъ Остзейскихъ губерній, принять зависящія отъ нихъ мѣры къ возстановленію на островѣ Вормсѣ порядка, повиновенія установленнымъ властямъ и точнаго выполненія предписаній закона.

Должность Прибалтійскаго Генералъ-губернатора упразднена (см. замѣтку 4 при ст. 49 Крест. Пол.).

2) Поручить Эстляндской Коммисіи крестьянскихъ дѣлъ, принявъ въ основаніе тотъ размѣръ повинностей съ каждаго гака земли, который указанъ въ грамотѣ Королевы Христины 1650 года, и то значеніе гака, какое издавна принимается на островѣ Вормсѣ по прежнему обычаю, привести въ положительную извѣстность: сколько именно повинностей причитается на этомъ основаніи съ каждаго земельнаго участка (Gesinde), состоящаго на островѣ Вормсѣ въ пользованіи крестьянъ шведскаго происхожденія, и исчисленныя такимъ образомъ съ каждаго участка повинности подробно обозначить въ мѣстной поземельной книгѣ (Lagerbuch), взамѣнъ доселѣ требуемыхъ помѣщикомъ повинностей.

1) Съ открытіемъ въ Прибалтійскихъ губерніяхъ Губернскихъ по крестьянскимъ дѣламъ Присутствій, упраздняются мѣстныя Коммисіи крестьянскихъ дѣлъ (см. замѣтку 8 при ст. 49 Крест. Пол.).

2) Издѣльныя (барщинныя) повинности крестьянъ-арендаторовъ Эстляндской губерніи отмѣнены (см. замѣтку при ст. 4 Крест. Пол.).

3. По предъявленіи таковаго Лагербуха помѣщику острова Вормса и Шведскимъ крестьянамъ, предоставить Коммисіи крест-

*

янскихъ дѣлъ, разсмотрѣть и рѣшить на мѣстѣ всѣ возраженія, какія могутъ быть ими сдѣланы, и затѣмъ принять мѣры къ непремѣнному соблюденію Лагербуха какъ со стороны помѣщика, такъ и со стороны крестьянъ.

См. замѣтку 1 при ст. 2 сего прил.

4. При разбирательствѣ споровъ относительно излишне перебранныхъ съ крестьянъ или не исполненныхъ ими повинностей, срокъ законнаго дѣйствія Правилъ 1856 года считать со дня обнародованія оныхъ на мѣстѣ на шведскомъ языкѣ.

См. замѣтку 2 при ст. 2 сего прил.

5. Шведскіе крестьяне, которые и за симъ стали бы уклоняться отъ исполненія возложенныхъ на нихъ по закону повинностей (какъ въ отношеніи къ помѣщику, такъ и казенныхъ или земскихъ), должны быть къ тому понуждаемы полицейскими мѣрами, а при безуспѣшности оныхъ, могутъ быть удалены изъ участковъ по судебному приговору порядкомъ, указаннымъ въ статьяхъ 104, 105 и 110 Положенія о крестьянахъ 1856 года. Въ случаѣ же сопротивленія исполненію судебнаго приговора, слѣдуетъ прибѣгнуть къ содѣйствію военной силы.

1) См. замѣтку 2 при ст. 2 сего прил.

2) Подушная подать и рекрутская повинность отмѣнены (см. замѣтку 4 при ст. 310 и замѣтку 2 при ст. 316 Крест. Пол.).

3) Полиція въ Прибалтійскихъ губерніяхъ преобразована (см. замѣтку 1 при ст. 3 Крест. Пол.).

4) Судебная часть въ Прибалтійскихъ губерніяхъ преобразована (см. замѣтку 5 при ст. 3 Крест. Пол.).

6. Исчисленныя въ Лагербухѣ, согласно съ грамотою Королевы Христины 1650 года, издѣльныя и вещественныя повинности Шведскихъ крестьянъ признать неизмѣнными до тѣхъ поръ, пока повинности эти не будутъ замѣнены денежнымъ оброкомъ, опредѣленнымъ по добровольному соглашенію помѣщика съ крестьянами, на основаніи формальныхъ арендныхъ контрактовъ.

См. замѣтку 2 при ст. 2 сего прил.

7. Арендные договоры, заключаемые помѣщиками острововъ Вориса и малаго Роге, а также Нукскаго прихода и острова Оденсгольма, съ поселенными тамъ Шведскими крестьянами, должны быть записаны въ Приходскомъ Судѣ.

Мірской Приходскій Судъ упраздненъ (см. замѣтку 4 при ст. 24 Крест. Пол.)

8. Всѣ Шведскіе крестьяне, заключившіе арендные контракты, по коимъ прежнія повинности ихъ замѣнены денежнымъ оброкомъ,

подчиняются вполнѣ общимъ правиламъ, опредѣляющимъ поземельныя отношенія эстляндскихъ крестьянъ.

См. замѣтку 2 при ст. 2 сего прил.

9. Вормскимъ Шведскимъ крестьянамъ, которые не заключатъ съ помѣщикомъ добровольныхъ арендныхъ контрактовъ, а между тѣмъ не согласятся исполнять опредѣленныя въ Лагербухѣ повинности, предоставляется право ежегоднаго отказа отъ пользованія прежними участками и перехода въ другія мѣстности, съ тѣмъ, чтобы отказъ былъ заявленъ ими не менѣе, какъ за девять мѣсяцевъ до истеченія экономическаго года, т. е. до 23 Апрѣля.

См. замѣтку 2 при ст. 2 сего прил.

10. Съ 23 Апрѣля 1864 года помѣщику острова Вормса могло бы быть предоставлено право требовать перехода на оброкъ поселенныхъ на семъ островѣ Шведскихъ крестьянъ и удаленія изъ участковъ тѣхъ изъ сихъ крестьянъ, которые не согласятся заключить съ нимъ арендныхъ контрактовъ о замѣнѣ прежнихъ повинностей денежнымъ оброкомъ. Но предварительно слѣдуетъ поручить мѣстному Генералъ-Губернатору предложить Комиссіи крестьянскихъ дѣлъ обсудить вопросъ о томъ: на какихъ основаніяхъ и какимъ порядкомъ можетъ быть дозволено помѣщику острова Вормса требовать удаленія изъ участковъ тѣхъ Шведскихъ крестьянъ, которые не заключатъ къ тому времени добровольныхъ контрактовъ о переходѣ на оброкъ, и соображенія по сему вопросу Комиссіи крестьянскихъ дѣлъ сообщить съ своимъ заключеніемъ Министру Внутреннихъ Дѣлъ для ходатайствованія окончательнаго разрѣшенія сего вопроса, до наступленія указаннаго выше срока.

1) См. замѣтки 1 и 2 при ст. 2 сего прил.

2) См. замѣтку при ст. 1 сего прил.

Таковое заключеніе Комитета удостоено 6 Апрѣля 1862 года Высочайшаго ЕГО ИМПЕРАТОРСКАГО ВЕЛИЧЕСТВА утвержденія, причемъ ГОСУДАРЬ ИМПЕРАТОРЪ на подлинномъ журналѣ Комитета собственноручно изволилъ написать: «исполнить».

Б. Высочайше утвержденное 28 Февраля 1864 года заключеніе Остзейскаго Комитета о Шведскихъ крестьянахъ острова Вормса, изложенное въ отношеніи къ бывшему Генералъ-Губернатору Министра Внутреннихъ Дѣлъ отъ 1 Марта 1864 года (привед. въ Сборник. доп. ност. къ Пол. о крест. Эстл. губ., Рев., 1877 г.).

На основаніи сообщенныхъ мнѣ Вашимъ Высокопревосходительствомъ въ отношеніяхъ отъ 4 Ноября 1863 года за № 1351

и 24 Января 1864 года за № 64, свѣдѣній о послѣдствіяхъ приведенія въ исполненіе на островѣ Ворисѣ Высочайшаго повелѣнія 6 Апрѣля 1862 года и предположеній Эстляндской Коммисіи крестьянскихъ дѣлъ о порядкѣ удаленія изъ участковъ Ворискихъ шведскихъ крестьянъ, не соглашающихся на принятіе предлагаемыхъ помѣщикомъ денежно-арендныхъ условій, вопросъ этотъ былъ обсужденъ въ Комитетѣ Остзейскихъ Дѣлъ, согласно съ заключеніемъ коего, ГОСУДАРЬ ИМПЕРАТОРЪ, въ 28 день минувшаго Февраля Высочайше повелѣть сонзволилъ: для опредѣленія порядка удаленія изъ участковъ Ворискихъ Шведскихъ крестьянъ постановить слѣдующее:

1. Послѣ 23 Апрѣля 1864 года предоставляется владѣльцу острова Ворисa объявлять отказъ отъ участковъ тѣмъ изъ водворенныхъ на его землѣ Шведскихъ крестьянъ, которые не согласятся замѣнить, по добровольному съ помѣщикомъ соглашенію, отправляемыя ими, на основаніи лагербуховъ 1862 года и грамоты Королевы Христины 1650 года, повинности денежною арендною платою, но при этомъ въ одинъ годъ помѣщикъ вправѣ объявить отказъ не болѣе какъ девяти хозяевамъ изъ числа Шведскихъ крестьянъ, и сверхъ того должны быть соблюдаемы условія, указанныя въ нижеслѣдующихъ пунктахъ.

См. замѣтку 2 при ст. 2 сего прил. (А).

2. Не позже, какъ за девять мѣсяцевъ до наступленія Юрьева дня (23 Апрѣля), помѣщикъ обязанъ объявить въ Приходскомъ Судѣ: какихъ именно хозяевъ изъ числа Шведскихъ крестьянъ желаетъ онъ удалить изъ участковъ въ началѣ слѣдующаго экономическаго года, т. е. 23 Апрѣля, по случаю неизъявленія ими согласія на заключеніе, для дальнѣйшаго пользованія прежними участками, денежно-арендныхъ контрактовъ. Вмѣстѣ съ тѣмъ помѣщикъ обязанъ представить въ Приходскій Судъ предложенные имъ означеннымъ крестьянамъ и отвергнутые ими проекты арендныхъ договоровъ, съ подробнымъ обозначеніемъ въ оныхъ размѣровъ денежной арендной платы за каждый участокъ и прочихъ арендныхъ условій.

Примѣчаніе. Въ случаѣ, если такого заявленія со стороны помѣщика не будетъ сдѣлано своевременно, т. е. не позже какъ за девять мѣсяцевъ до наступленія 23 Апрѣля, то онъ лишается права на удаленіе крестьянъ изъ участковъ въ теченіе слѣдующаго экономическаго года [ст. 66, 67 и 73 Эстл. Крест. Полож. 5 Іюл. 1856 г. и доп. пост. 23 Янв. 1859 г. (Прил. I къ ст. 8 Крест. Пол.)].

См. замѣтку при ст. 7 сего прил. (А).

3. Приходскій Судъ, по разсмотрѣніи представленныхъ помѣщикомъ проектовъ арендныхъ договоровъ, буде признаетъ оные составленными правильно, вызываетъ подлежащихъ хозяевъ и вновь предлагаетъ имъ принять предъявленныя помѣщикомъ денежно-арендныя условія; если же они и за симъ отъ сего рѣшительно откажутся, то Приходскій Судъ объявляетъ имъ, что они будутъ подлежать съ наступленіемъ слѣдующаго Юрьева дня (23 Апрѣля) окончательному удаленію изъ состоявшихъ дотолѣ въ ихъ пользованіи участковъ. Вмѣстѣ съ тѣмъ Приходскій Судъ извѣщаетъ общество Шведскихъ крестьянъ объ условіяхъ, на коихъ предоставляется имъ взять въ денежную аренду означенные участки; если же, въ теченіе мѣсяца, никто изъ Шведскихъ крестьянъ не изъявитъ желанія заключить съ помѣщикомъ на эти участки денежно-арендныхъ договоровъ, на заявленныхъ помѣщикомъ условіяхъ, то помѣщику предоставляется сдать эти участки въ аренду постороннимъ лицамъ, но не иначе, какъ за объявленную уже имъ денежную арендную плату, а не за издѣльную повинность. Равнымъ образомъ и всѣ вообще участки, однажды сданные въ аренду за денежную плату, никогда уже не могутъ быть обращены на издѣльную повинность [§ 20 доп. пост. 23 Янв. 1859 г. (Прил. I къ ст. 8 Крест. Пол.)].

1) См. замѣтку при ст. 7 сего прил. (А).

2) См. замѣтку 2 при ст. 2 сего прил. (А).

4. Если подлежащіе отобранію у прежнихъ хозяевъ, на указанномъ выше основаніи, участки будутъ, въ промежутокъ времени съ объявленія прежнимъ хозяевамъ отказа и до 23 Апрѣля, сданы въ аренду другимъ лицамъ на тѣхъ условіяхъ, какія были объявлены помѣщикомъ прежнимъ хозяевамъ и въ Приходскомъ Судѣ, то прежніе хозяева обязаны, къ 23 Апрѣля, сдать свои участки; при неисполненіи сего, они понуждаются къ тому подлежащими мѣрами. Но если бы не нашлось желающихъ взять эти участки на первоначально предложенныхъ помѣщикомъ условіяхъ и сей послѣдній согласился бы, вслѣдствіе сего, уменьшить свои требованія, то прежде заключенія арендныхъ контрактовъ съ новыми хозяевами, помѣщикъ обязанъ предъявить свои новыя, облегченныя условія прежнимъ хозяевамъ, которые сохраняютъ преимущественное предъ постороннимъ лицами право на удержаніе за собою участковъ, при равныхъ условіяхъ. Если бы наконецъ, до наступленія 23 Апрѣля, вовсе не нашлось ни Шведскихъ крестьянъ, ни другихъ лицъ, желающихъ взять въ аренду упомянутые участки, то пользованіе сими участками должно быть оставлено за прежними хозяевами, съ обязанностью исполнять въ пользу помѣщика повинности, указанныя въ лагербухѣ 1862 года.

Примѣчаніе. На семъ основаніи Шведскіе крестьяне удаляются изъ участковъ за несогласіе ихъ заключить денежно-арендные контракты, не ранѣе какъ по заключеніи уже помѣщикомъ, на тѣ участки, арендныхъ контрактовъ съ другими лицами. Потому участки эти не могутъ быть обращаемы въ непосредственное распоряженіе помѣщика.

См. замѣтку при ст. 7 сего прил. (А).

5. Могущіе возникнуть между помѣщикомъ и удаляемыми изъ участковъ Шведскими крестьянами споры, относительно принадлежности состоящихъ на участкахъ строеній, или относительно вознагражденія крестьянъ за расходы по возобновленію строеній и за произведенныя крестьянами особыя улучшенія, разрѣшаются подлежащими судебными инстанціями.

См. замѣтку 4 при ст. 5 сего прил. (А).

6. Пока поселенные на островѣ Ворисѣ Шведскіе крестьяне не заключатъ съ помѣщикомъ добровольныхъ арендныхъ договоровъ о замѣнѣ прежнихъ повинностей денежною платою, если не будутъ удалены изъ участковъ на указанномъ выше основаніи, они обязаны отправлять въ пользу помѣщика тѣ повинности, которыя обозначены въ составленныхъ Эстляндскою Коммисіею крестьянскихъ дѣлъ, въ 1862 году, лагербухахъ.

См. замѣтки 1 и 2 при ст. 2 сего прил. (А).

7. Независимо отъ указанныхъ выше правилъ, Ворискіе Шведскіе крестьяне могутъ быть удалены изъ участковъ за неисполненіе опредѣленныхъ въ лагербухахъ повинностей порядкомъ, указаннымъ въ статьѣ 5 Высочайшаго повелѣнія 6 Апрѣля 1862 года (см. сіе прил. А).

См. замѣтку 2 при ст. 2 сего прил. (А).

(О таковой Высочайшей волѣ имѣю честь увѣдомить Ваше Высокопревосходительство для зависящихъ отъ Васъ, Милостивый Государь, къ исполненію оной, распоряженій).

ОГЛАВЛЕНІЕ ПОЛОЖЕНІЯ О КРЕСТЬЯНАХЪ ЭСТЛЯНДСКОЙ ГУБЕРНІИ.

СТРАН.

Сенатскій указъ 15 Сентября 1856 года, по Высочайшему повелѣнію 1
Мнѣніе Государственнаго Совѣта, Высочайше утвержденное 5 Іюля 1856 года. 2

I. Положеніе о крестьянахъ Эстляндской губерніи (ст. 1—1315).

Постановленія о приведеніи въ дѣйствіе и силу Положенія объ Эстляндскихъ крестьянахъ (ст. 1—4) 3

Книга Первая.

Основныя поземельныя постановленія (ст. 5—276). . . 4
Общія правила (ст. 5—8) . . . . . —
Раздѣлъ I. Выдѣлъ и разграниченіе крестьянской арендной земли (ст. 9—41) 5
Раздѣлъ II. О пользованіи землею (Nutzung) (ст. 42—213). 12
Глава I. Законное, взаимное отношеніе мызной и крестьянской арендной земли (ст. 42—56) . . . . . —
Глава II. Постановленія объ образѣ пользованія крестьянскою арендною землею (ст. 57—213) 15
Отдѣленіе I. Отдача крестьянской арендной земли въ арендное содержаніе (ст. 63—300) 17
А. Общія постановленія о всѣхъ видахъ отдачи въ арендное содержаніе (ст. 63—113) . . . . . —
а) Общія правила (ст. 63 и 64) . . . . . —
б) О заключеніи и законномъ содержаніи арендныхъ договоровъ (ст. 65—83) . . . . . —
в) О подложныхъ арендныхъ контрактахъ (ст. 84—87). 23
г) Права и обязанности лицъ, заключающихъ крестьянскіе арендные договоры (ст. 88—109) . . . . . —
д) О прекращеніи арендnаго договора (ст. 110—112) . 27
Б. Особыя постановленія объ отдѣльныхъ видахъ пользованія крестьянскою арендною землею (ст. 113—200). . 28
I. Барщина (ст. 113—166) . . . . . —
1) Особенное постановленіе въ разсужденіе временной барщинной аренды (ст. 114) . . . . . —
2) Особенныя постановленія въ разсужденіе постоянной барщинной аренды (ст. 115—122) . . . . . —
3) Постановленія, относящіяся къ обоимъ видамъ барщинной аренды (ст. 123—141) 30
4) Объ урочныхъ работахъ (ст. 142—166) 35
II. Смѣшанная аренда (ст. 167—170) 40
III. Денежная аренда (ст. 171—179) 41
IV. Натуральная аренда (Naturalpacht) (ст. 180—183) . 42

СТРАН.

V. Наслѣдственная аренда, платимая деньгами или произведеніями земли (Geld oder Natural-Erbpacht (ст. 184—200) 43

Отдѣленіе II. Постановленія о крестьянской поземельной собственности (ст. 201—213) 47

Раздѣлъ III. Постановленія объ отношеніяхъ во время перехода изъ состоянія барщины къ денежной арендѣ и къ арендѣ, платимой произведеніями земли, также и къ пріобрѣтенію крестьянами поземельной собственности (ст. 214—268) 49

Глава I. Общія постановленія, относящіяся до превращенія барщины въ денежную аренду и въ аренду, платимую произведеніями земли, такъ и до прекращенія оной барщины посредствомъ купли (ст. 214—230) . . . . . —

Глава II. Особыя постановленія о превращеніи барщины въ аренду денежную, или платимую натурою (ст. 231—241) 53

Глава III. Особыя постановленія о прекращеніи барщины посредствомъ купли (ст. 242—268) 55

Раздѣлъ IV. О повинностяхъ и податяхъ (ст. 269—276) 62

Книга Вторая.

Права крестьянскаго сословія. Учрежденія общественныя и крестьянскихъ присутственныхъ мѣстъ (ст. 277—810). 64

Раздѣлъ I. О личныхъ сословныхъ правахъ крестьянъ (ст. 277—296) . . . . . —

а) Общее понятіе о крестьянскомъ сословіи (ст. 277—280) . . . . . —

б) Пріобрѣтеніе правъ Эстляндскаго крестьянскаго сословія (ст. 281—285) 65

в) Права и обязанности Эстляндскихъ крестьянъ (ст. 286—295) 66

г) О выбытіи изъ Эстляндскаго крестьянскаго сословія (ст. 296) 69

Раздѣлъ II. Учрежденіе волостнаго общества (Gemeinde Verfassung) (ст. 297—644) . . . . . —

Глава I. Раздѣленіе крестьянскаго сословія на общества (ст. 297—303) . . . . . —

Глава II. Волостной Уставъ (Gemeinde-Ordnung) (ст. 304—644) 71

Отдѣленіе I. О томъ, кто именно принадлежитъ къ волостному обществу (ст. 304—359) . . . . . —

а) Общія правила (ст. 304 и 305) . . . . . —

б) О вступленіи въ волостное общество и о выбытіи изъ онаго (ст. 306—344) 72

в) Перепись или перечисленіе (ст. 345—359) 84

Отдѣленіе II. Внутреннее устройство волостнаго общества (ст. 360—430) 87

I. Права волостнаго общества, проистекающія изъ самаго его свойства, и въ особенности права его въ отношеніи къ каждому члену общества (ст. 360—366) . . . . . —

СТРАН.

а) Права волостнаго общества (ст. 360 и 361) 87
б) Обязанности волостнаго общества (ст. 362—366) . . 88
II. Разряды (ст. 367—369) 89
III. Волостныя должности (ст. 370—407) 90
а) Выборы (ст. 370—390) . . . . . —
б) Обязанности и права должностныхъ лицъ волостнаго общества (ст. 391—407) 94
IV. Общественныя сходки (ст. 408—425) 97
V. Принесеніе жалобъ отъ волостнаго общества и его членовъ (ст. 426—430) 102
Отдѣленіе III. Служебный Уставъ (Dienstordnung) (ст. 431—507) 103
I. О наймѣ въ услуженіе (ст. 431—481) . . . . . —
а) Опредѣленіе и содержаніе договоровъ о наймѣ въ услуженіе и законныя ограниченія оныхъ (ст. 432—439) . —
б) Заключеніе договоровъ о наймѣ въ услуженіе (ст. 440—445) 105
в) Права и обязанности людей, договаривающихся о наймѣ въ услуженіе (ст. 446—465) 106
г) Уничтоженіе договоровъ о наймѣ въ услуженіе (ст. 466—481) 110
II. Права и взаимныя отношенія волостнаго общества и работниковъ (ст. 482—489) 113
Распоряженія о служебныхъ отношеніяхъ касательно барщины (ст. 490—499) 116
III. О служеніи членовъ волостнаго общества внѣ онаго (ст. 500—507) 118
Отдѣленіе IV. Обязанности волостнаго общества къ государству: о раскладкѣ и взиманіи казенныхъ и общественныхъ податей (ст. 508—523) 120
Отдѣленіе V. Заведенія общественнаго благосостоянія (ст. 524—644) 124
I. О запасномъ хлѣбномъ магазинѣ (ст. 524—589) . . . —
а) Магазинныя строенія (ст. 524—526) . . . . . —
б) Хлѣбный запасъ (ст. 527—535) 125
в) Управленіе магазиномъ (ст. 536—550) 127
г) Объ открытіи хлѣбнаго магазина и выдачѣ изъ онаго ссудъ (ст. 551—560) 130
д) О сборѣ хлѣба въ магазины (ст. 561—572) 133
е) О магазинныхъ долгахъ (ст. 573—589) 135
II. О волостной казнѣ (ст. 590—602) 139
III. О призрѣніи бѣдныхъ, больныхъ и вообще немощныхъ (ст. 603—626) 142
IV. Мѣры предосторожности въ отношеніи къ пожарамъ въ селеніяхъ и лѣсахъ (ст. 627—640) 149
V. Мѣры предосторожности въ отношеніи конскаго и скотскаго падежа (ст. 641—644) 152
Раздѣлъ III. Учрежденіе судебныхъ и полицейскихъ мѣстъ (ст. 645—810) 153
Глава I. О Крестьянскихъ Полицейскихъ Управахъ (ст. 645—704) . . . . . —
Отдѣленіе I. О Волостной Полиціи (ст. 646—659) . . . 154

СТРАН.

Отдѣленіе II. О Вотчинной Полиціи (ст. 660—688) 159
Отдѣленіе III. О Гакенрихтерѣ (ст. 689—693) 165
Отдѣленіе IV. О Приходскомъ Полицейскомъ Судѣ (ст. 694—704) 167
Глава II. Положеніе о рѣшеніи посредствомъ Третейскаго Суда спорныхъ дѣлъ по межамъ и повинностямъ (servitutes) между Эстляндскими владѣльцами (ст. 705—724). 170
Глава III. О гражданскихъ судебныхъ мѣстахъ (ст. 725—803) 174
Общія опредѣленія (ст. 725—732) . . . . . —
Отдѣленіе I. Мірской Приходскій Судъ (ст. 733—767). 176
а) Составъ онаго (ст. 733—743) . . . . . —
б) О предметахъ вѣдомства Мірскаго Приходскаго Суда (ст. 744—752) 179
в) О власти Мірскаго Приходскаго Суда (ст. 753—756). 183
г) О засѣданіяхъ Мірскаго Приходскаго Суда и порядкѣ производства дѣлъ въ оном (ст. 757—765) 184
д) О ревизіи и отвѣтственности Мірскаго Приходскаго Суда (ст. 766 и 767) 186
Отдѣленіе II. Уѣздный Судъ (ст. 768—798) . . . . . —
а) Составъ онаго (ст. 768—783) . . . . . —
б) О предметахъ вѣдомства Уѣзднаго Суда (ст. 784—789) 189
в) О засѣданіяхъ Уѣзднаго Суда и порядкѣ производства дѣлъ въ оном (ст. 790—795) 191
г) О ревизіи и отвѣтственности Уѣзднаго Суда (ст. 796—798) 192
Отдѣленіе III. Оберъ-Ландгерихтъ (ст. 799—803). . . . —
Раздѣлъ IV. О Вѣстникѣ, или простонародныхъ вѣдомостяхъ для Эстляндскихъ крестьянъ (ст. 804—810). . . . 194

Книга Третія.

Уставъ судопроизводства (ст. 811—1044). 196
Раздѣлъ I. О судопроизводствѣ вообще (ст. 811—894). —
Отдѣленіе I. О вѣдомствѣ судебныхъ мѣстъ (forum) (ст. 811—815) . . . . . —
Отдѣленіе II. О срокахъ (ст. 816—825) 198
Отдѣленіе III. Объ участіи въ тяжбѣ (ст. 826—828) . . 200
Отдѣленіе IV. О поручительствѣ (ст. 829 и 830). . . . 201
Отдѣленіе V. О доказательствахъ (ст. 831—873) 202
а) О доказательствѣ по собственному признанію (ст. 833—838) . . . . . —
б) О доказательствахъ посредствомъ документовъ (ст. 839—849) 203
в) О доказательствѣ посредствомъ свидѣтелей (ст. 850—864) 206
г) О доказательствѣ посредствомъ свидѣтельствованія спорнаго предмета на мѣстѣ (ст. 865—867). 209
д) О доказательствѣ посредствомъ присяги (ст. 868—873) —
Отдѣленіе VI. О рѣшеніи судомъ дѣла (ст. 874—879). . 210

СТРАН.

Отдѣленіе VII. О недѣйствительности судебнаго рѣшенія (ст. 880 и 881) 212
Отдѣленіе VIII. Объ убыткахъ и проторяхъ (ст. 882—884) 213
Отдѣленіе IX. О возстановленіи исковъ (ст. 885—892). 214
Отдѣленіе X. Объ искахъ въ отношеніи давности (ст. 893 и 894) 215
Раздѣлъ II. Объ особенномъ производствѣ дѣлъ въ крестьянскихъ присутственныхъ мѣстахъ въ частности (ст. 895—962) 216
Отдѣленіе I. Общія опредѣленія (ст. 895—898). . . . . —
Отдѣленіе II. Производство дѣлъ въ Мірскомъ Приходскомъ Судѣ (ст. 899—938). 217
а) Жалобы и объясненія (ст. 899—918) . . . . . —
б) Стараніе о примиреніи (ст. 919—923). 222
в) Слѣдствіе и частныя опредѣленія при производствѣ тяжебныхъ дѣлъ (ст. 924—928). 223
г) Рѣшеніе тяжбы (ст. 929). 225
д) Апелляція (ст. 930—936). . . . . —
е) Приведеніе рѣшенія въ исполненіе (ст. 937 и 938). 227
Отдѣленіе III. Производство дѣлъ въ Уѣздномъ Судѣ (ст. 939—958) . . . . . —
а) Производство дѣлъ въ Уѣздномъ Судѣ, какъ въ первой инстанціи (ст. 942—944). 228
б) Производство дѣлъ въ Уѣздномъ Судѣ, какъ во второй инстанціи. Производство дѣлъ по апелляціи (ст. 945—958) 229
Отдѣленіе IV. Производство дѣлъ въ Оберъ-Ландгерихтѣ, какъ въ высшемъ крестьянскомъ присутственномъ мѣстѣ (ст. 959—962) 233
Раздѣлъ III. О нѣкоторыхъ особыхъ видахъ судопроизводства (ст. 963—1044). 234
Отдѣленіе I. Производство конкурсныхъ дѣлъ (ст. 963—1022) . . . . . —
а) Открытіе конкурса, опредѣленіе массы, вызовъ заимодавцевъ и должниковъ (ст. 968—988) 235
б) Старанія Суда склонить къ полюбовной сдѣлкѣ (ст. 989—991) 240
в) Производство конкурса (ст. 992 1003). 241
г) Распредѣленіе требованій (ст. 1004—1012) 243
д) Рѣшеніе конкурса (ст. 1013). 246
е) Исполненіе рѣшенія (ст. 1014—1022). 247
Отдѣленіе II. Объ арестѣ, секвестраціи и о взысканомъ производствѣ (Arrest, Sequestrations und Executiv Process) (ст. 1023—1039) 249
Отдѣленіе III. Производство по самовольному завладѣнію чужою собственностію (Spolienprocess) (ст. 1040 и 1041). 252
Отдѣленіе IV. Судопроизводство посредствомъ вызова (Provocationsprocess) (ст. 1042—1044). 253

Книга Четвертая.

Частное право Эстляндскихъ крестьянъ (ст. 1045—1190). 254
Общія опредѣленія (ст. 1045 и 1046) . . . . . —

стран.

Раздѣлъ I. Личное семейное право (ст. 1047—1105). . 255
Глава I. О бракѣ (ст. 1047—1071). . . . . —
Отдѣленіе I. О заключеніи брака и его законныхъ послѣдствіяхъ (ст. 1047—1056). . . . . —
Отдѣленіе II. О правахъ въ отношеніи къ имѣнію супруговъ (ст. 1057—1071). 257
Глава II. О родительской власти (ст. 1072—1078) . . . 260
Глава III. Объ опекѣ и попечительствѣ (ст. 1079—1105) 261
Раздѣлъ II. О правѣ собственности (ст. 1106—1135). . 268
О давности (ст. 1107 и 1108) . . . . . —
Постановленія въ отношеніи найденныхъ вещей (ст. 1109—1113) 269
Постановленія о задержаніяхъ при нарушеніи чужой собственности (ст. 1114—1134). 270
Объ употребленіи заложенной вещи (ст. 1135). 275
Раздѣлъ III. Право наслѣдства (ст. 1136—1190). . . . —
Глава I. О переходѣ имѣнія по наслѣдству (von dem Anfall der Erbschaft) (ст. 1137—1181). 276
Отдѣленіе I. О наслѣдованіи по закону (ст. 1137—1148). —
О преимущественной долѣ (ст. 1149—1151). 278
Право наслѣдованія въ недвижимомъ имѣніи (ст. 1152—1157) 279
Отдѣленіе II. О наслѣдованіи по завѣщанію (ст. 1158—1176) 280
О составленіи завѣщанія (ст. 1168—1176) 282
Отдѣленіе III. О дарственныхъ сдѣлкахъ на случай смерти (ст. 1177—1181). 284
Глава II. О вступленіи во владѣніе наслѣдствомъ (ст. 1182—1190) 285

Книга Пятая.

Полицейскій Уставъ (Ст. 1191—1274) 287
Глава I. О корчмахъ (ст. 1191—1199) . . . . . —
Глава II. О публичныхъ полицейскихъ проступкахъ (ст. 1200—1220) 289
Глава III. О частныхъ полицейскихъ проступкахъ (ст. 1220—1266) 295
Отдѣленіе I. Проступки противъ личной безопасности противу полицейскихъ установленій, служащихъ къ охраненію жизни и здоровья (ст. 1221 1236) . . . . . —
Отдѣленіе II. Проступки противъ правъ собственности (ст. 1237—1256) 298
Отдѣленіе III. Проступки противъ чести (ст. 1257—1260) 304
Отдѣленіе IV. Проступки противъ нравственности (ст. 1261—1266) 305
Глава IV. О примѣненіи разнаго рода наказаній (ст. 1267—1274) 306

Книга Шестая.

О крестьянскихъ школахъ, Коммисіи Крестьянскихъ Дѣлъ и о Земледѣльческой Коммисіи (ст. 1275—1315). . . 309

СТРАН.

Глава I. О крестьянскихъ школахъ (ст. 1275—1282). . 309
Глава II. О коммисіи крестьянскихъ дѣлъ (ст. 1283—1311) 311
Производство дѣлъ въ Коммисіи (ст. 1298—1311) . . . 316
Глава III. О Земледѣльческой Коммисіи (ст. 1312—1315). 319

II. Дополнительныя къ Положенію объ Эстляндскихъ крестьянахъ Особыя Правила для водворенныхъ въ Эстляндской губерніи Шведскихъ крестьянъ.

А. Въ отношеніи ко всѣмъ вообще Шведамъ, поселеннымъ на островахъ Вормсѣ, Большомъ и Маломъ Рогѣ, также въ Нукскомъ приходѣ съ островомъ Оденсгольмомъ. 320
Б. Въ отношеніи къ Шведамъ, поселеннымъ на островахъ Вормсѣ и Маломъ Рогѣ, также въ Нукскомъ приходѣ съ островомъ Оденсгольмомъ 322
В. Правила въ отношеніи Шведовъ, обитающихъ на островѣ Большомъ Рогѣ, постановленныя въ замѣнъ статей 9—201 Положенія объ Эстляндскихъ крестьянахъ (§§ 1—16) . . . . . —

Приложенія.

I. Приложеніе къ статьѣ 8. Дополнительныя Правила 23 Января 1859 года къ Положенію о крестьянахъ Эстляндской губерніи 1856 года (II П. С. З. 1862 г., 34081 а) (§§ 1—39) 328
Глава I. О заключеніи арендныхъ договоровъ (§§ 1—13) —
Глава II. Объ ограниченіяхъ для барщинныхъ арендъ и о поощреніи денежныхъ (§§ 14—24) 331
Глава III. О немедленномъ выдѣлѣ и разграниченіи крестьянской арендной земли (§§ 25—39) 333
Глава IV. Учрежденная, на основаніи Положенія о крестьянахъ 1856 года, временная Коммисія Регулированія упраздняется 336
II. Приложеніе подъ литерою О, къ статьѣ 30. Уставъ Коммисіи Регулированія (§§ 1—86) . . . . . —
III. Приложеніе къ статьѣ 74. Высочайше утвержденныя 18 Февраля 1866 года Правила о вознагражденіи помѣщиками въ Эстляндской губерніи арендныхъ хозяевъ, удаляемыхъ изъ состоявшихъ въ пользованіи ихъ поземельныхъ участковъ, вслѣдствіе увеличенія арендной платы, или продажи сихъ участковъ другимъ лицамъ (II П. С. З., 43024) (ст. 1—9) 352
IV. Приложеніе подъ литерою Б, къ статьѣ 82. Форма арендныхъ контрактовъ 357
V. Приложеніе подъ литерою В, къ статьямъ 127 и 129. Высшая мѣра прядильной работы, о которой можно условливаться въ барщинно-арендномъ контрактѣ на арендный участокъ въ девять десятинъ пахатной земли 358
VI. Приложеніе подъ литерою Г, къ статьямъ 127 и 129. Стоимость сельскихъ продуктовъ, коими отбываются мелкія повинности за пользованіе арендным участкомъ . 359

СТРАН.

VII. Приложеніе подъ литерою П, къ статьѣ 137. Межевая инструкція для землемѣровъ (§§ 1—47) 360
Глава I. Съемка (§§ 1—33) . . . . . —
Глава II. Оцѣнка (Bonitur) и классификація пахатной земли, сѣнокосовъ и пастбищъ (§§ 34—45) 371
Глава III. Межевое описаніе (§ 46) 375
Приложенія къ Инструкціи для землемѣровъ 380
VIII. Приложеніе подъ литерою Д, къ статьѣ 339. Объявительное свидѣтельство объ увольненіи 410
IX. Приложеніе подъ литерою Е, къ статьѣ 340. Пріемное свидѣтельство . . . . . —
X. Приложеніе подъ литерою Ж, къ статьѣ 341. Экстрактъ Приходскаго Суда въ отношеніи пріема 411
XI. Приложеніе подъ литерою З, къ статьѣ 341. Увольнительное свидѣтельство . . . . . —
XII. Приложеніе подъ литерою И, къ статьѣ 346. Форма переводнаго списка 412
XIII. Приложеніе подъ литерою І, къ статьѣ 505. Дозволительный видъ на служеніе 414
XIV. Приложеніе подъ литерою К, къ статьѣ 546. Вѣдомость по запасному хлѣбному магазину 415
XV. Приложеніе подъ литерою Л, къ статьѣ 596. Вѣдомость о волостной казнѣ 418
XVI. Приложеніе подъ литерою А, къ статьѣ 705 (прим.). О Третейскомъ Судѣ 420
XVII. Приложеніе подъ литерою Н, къ статьѣ 1226. Случаи мнимой смерти, или обмиранія, и правила для возвращенія къ жизни 421
XVIII. Приложеніе подъ литерою М, къ статьямъ 1285 и 1289. Штатъ Коммисіи крестьянскихъ дѣлъ 427
XIX. Приложеніе къ замѣткѣ 5 при статьѣ 1118. Такса вознагражденія владѣльцевъ имущества за потраву или иное поврежденіе полей, луговъ и прочихъ угодій домашними животными 428
XX. Приложеніе къ замѣткѣ 2 при дополненіи къ статьѣ 63 430
А. Высочайше утвержденный 6 Апрѣля 1862 года журналъ Комитета Остзейскихъ Дѣлъ касательно поземельныхъ отношеній владѣльца острова Вормса съ водворенными на семъ островѣ крестьянами Шведскаго происхожденія (ст. 1—10) . . . . . —
Б. Высочайше утвержденное 28 Февраля 1864 года заключеніе Остзейскаго Комитета о Шведскихъ крестьянахъ острова Вормса, изложенное въ отношеніи къ бывшему Генералъ-Губернатору Министра Внутреннихъ Дѣлъ отъ 1 Марта 1864 года (ст. 1—7) 432

ЗАМѢЧЕННЫЯ ОПЕЧАТКИ.

Часть III.

Страница	Статья (или параграфъ)	НАПЕЧАТАНО:	СЛѢДУЕТЪ ЧИТАТЬ:
58	252	въ статьяхъ 221 и слѣдующихъ	въ статьяхъ 201 и слѣдующихъ
107	452	вѣчно и прилежно	вѣрно и прилежно
156	652	по дорогѣ нахоходящейся	по дорогѣ находящейся
174	724	за точнымъ наблюденіемъ	за точнымъ соблюденіемъ
191	790	означенныхъ въ статьяхъ 760	означенныхъ въ статьѣ 760
262	1081	малолѣтнихъ и совершеннолѣтныхъ	малолѣтнихъ и несовершеннолѣтнихъ
309	—	Книга Четвертая	Книга Шестая

hats
het 50

14 DAY USE
RETURN TO DESK FROM WHICH BORROWED

LOAN DEPARTMENT

This book is due on the last date stamped below, or on the date to which renewed.
Renewed books are subject to immediate recall.

Due end of SUMMER Period
subject to recall after — AUG 3 '73 10

REC'D LD JUL 27 '73-1PM 10

LD21–35m-8,'72
(Q4189s10)476—A-32

General Library
University of California
Berkeley

YB 63067

M223228
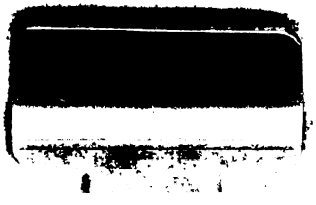
THE UNIVERSITY OF CALIFORNIA LIBRARY